VILÁG PROLETÁRJAI EGYESÜLJETEK!

VÖRÖS LOBOGÓ

Az R. M. P. Arad-tartományi bizottsága és a tartományi néptanács lapja

X. évfolyam, 3049. szám | 4 oldal, 20 bani | 1954, december 9, csütörtök

Lapunk tartalmából:

— Az uj esztendőre termelnek (2. oldal).
— Elméleti tanácsadó — Az uj gazdasági politika (N.E.P.) egyes kérdései (2—3. oldal).
— A fegyelem a párttag fontos kötelezettsége (3. oldal).
— A párttagsági dij fizetésének fontosságáról (3. oldal).
— A tagjelöltek felvétele és nevelése — a pártbizottság egyik fő feladata (3. oldal).
— A béke és kollektiv biztonság politikája megfelel az összes békeszerető népek érdekeinek (4. oldal).
— Fasiszta önkényesség birósági tárgyalás leple alatt (4. oldal).
— Előkészületek Franciaországban a szovjet—francia diplomáciai kapcsolatok és szövetségi szerződés évfordulójának megünneplésére (4. oldal).
— Az ENSz közgyülés december 4-i plenáris ülésének határozatai (4. oldal).
— Függetlenségének 37. évfordulóját ünnepli a finn nép (4. oldal).

Fokozott figyelmet a dolgozóktól érkezett levelekre!

A párt- és államszervekhez, valamint az ujságokhoz naponta számos levél érkezik. A sok levél és azoknak épitő jellegü tartalma bizonyitja, hogy dolgozó népünk a legteljesebb bizalommal tekint pártunkra és népi demokratikus államunkra. A levelekből az is kitünik, hogy a dolgozó nép magáévá teszi a párt és a kormány politikáját és tevékenyen harcol az 1953. évi augusztusi plenáris ülés határozatainak megvalósitásáért és azért, hogy a II. pártkongresszusnak a mezőgazdaság fejlesztésével kapcsolatos irányelv-tervezete megvalósuljon.

A különböző párt- és állami szervekhez, valamint a sajtóhoz küldött levelekben a dolgozók felfedik a közéletünkben megnyilvánuló hiányosságokat is. Igy például Helmer Olga nagyon helyesen mutatott rá lapunkban megjelent levelében a piactéren tapasztalható hiányosságokra. Birálati szellemtől áthatott Kotvány Lucsia levele is, amelyben a „Vointa" szövetkezet javitómühelyének tevékenységéről ir. A dolgozók azonban nemcsak egyéni panaszaikkal foglalkoznak leveleikben, hanem közügyekben előforduló hiányosságokra is felhivják a figyelmet. Igy történt meg, hogy a nagylaki dolgozó parasztok a tartományi néptanács panaszirodájához fordultak és rámutattak arra, hogy a Nagylak—Arad közötti társasgépkocsi-forgalmat leállitották. A panasziroda illetékes helyre továbbitotta a levelet, ahol a kérdést rendezték és azóta már ismét közlekedik a Nagylak—Arad közötti társasgépkocsi.

A dolgozók soraiból érkezett levelek elintézése egyik legfontosabb tényezője annak, hogy a párt, az államiszervek és a dolgozó tömegek közötti kapcsolat még szorosabbá váljék. A párt és a kormány ebben a kérdésben megjelent határozata óta javulás állott be a dolgozók leveleinek elintézésével kapcsolatban. A tartományi néptanács panaszirodájának tevékenysége szervezetten folyik. Az itt dolgozó elvtársak igyekeznek pontos nyilvántartást vezetni és nyomonkövetik az elintézésre kiadott levelek sorsát. Simandan Irimie elvtárs, a néptanács végrehajtó bizottságának elnöke és Kelemen Sándor elvtárs, a végrehajtó bizottság titkára segitséget nyujtanak a panaszirodának, minden levelet elolvasnak. Szeptemberben gyülésre hivták össze a rajoni néptanácsok küldötteit és feldolgozták előttük a dolgozók részéről érkezett levelek elintézésének fontosságát. A kétségtelen javulás mellett azonban olyan hiányosságok is észlelhetők, amelyeknek a felszámolása sürgős szükségesség. Igy például a tartományi mezőgazdasági igazgatóság még most sem kezeli elég lelkiismeretességgel és felelősségérzettel a számukra kiadott leveleket. A tartományi mezőgazdasági igazgatóságat és személyesen Romosan Stefan igazgató elvtársat már nemcsak a végrehajtó bizottság részéről érte birálat, hanem a pártsajtó is rámutatott a levelekkel szemben elfogalt álláspont helytelenségére. Ennek ellenére osztályán még most sem javult meg a munka. Az elintézetlen levelek száma már 73-ra emelkedett. Romosan Stefan elvtársnak kötelessége, hogy ebben a kérdésben rendet teremtsen a tartományi mezőgazdasági igazgatóságon. Világositsa fel beosztottjait, hogy a dolgozók leveleivel való foglalkozás rendkivül fontos feladat. Ne fogadja el beosztottjai „védekezését", hogy kampányban vagyunk és ezért nincs idő a mezőgazdasági igazgatósághoz utalt levelek elintézésére. Most már végre kezdjék el a hónapok óta felgyülemlett levelek rendezését!

Megállapitható, hogy a tartományi néptanács tanügyi osztályán, ahol ugyancsak több levél hevert elintézetlenül, javult a helyzet és igyekeznek a leveleket a párt és a kormány határozatának szellemében kezelni.

Rajoni viszonylatban Lippa- és Körösrajonban például jól foglalkoznak a leveleknek, a dolgozók bejelentéseinek sorsával. Nem ez történik Aradrajonban, ahol bár bizonyos javulás tapasztalható, de még nagyon sok a tennivaló, amig felszámolják a levelekkel és a dolgozók bejelentéseinek rendezésével kapcsolatos hiányosságokat. Nagyszentmiklósrajon néptanácsa viszont megengedhetetlenül felületesen foglalkozik ezzel a kérdéssel.

A dolgozók leveleinek és bejelentéseinek elintézésénél még most is megnyilvánuló bürokratikus módszert fel kell számolni. Szükséges, hogy minden állami szerv könnyen kezelhető, világosan áttekinthető kimutatást készitsen a beérkezett levelekről. Gyakoroljanak következetes ellenőrzést, mert csak igy követhetik nyomon a beérkezett levelek sorsát. Ebből a szempontból a tartományi néptanács panaszirodája jól dolgozik. A nyilvántartások áttekinthetők és pillanatok alatt megállapithatják a levelek utját a beérkezéstől az elintézésig. Azonban rá kell mutassunk arra, hogy a tartományi néptanács panaszirodája sem tett meg minden lehetőt ezen a téren. Különösen a fokozott és célirányos ellenőrzés hiányzik. Ha az ellenőrző munka fokozottabb lenne, nem fordult volna elő, hogy például Nagyszentmiklósrajonban hosszu ideig felületesen, felelősségérzet nélkül kezeljék a levelek ügyét.

Mindössze néhány hét választ el az év végétől. A párt- és állami szerveknek arra kell törekedniök, hogy a levelek elintézésével kapcsolatos viszszamaradást felszámolják. Minden párt- és állami aktivistát hassa át az a tudat, hogy a dolgozók leveleinek, bejelentéseinek elintézésével hozzájárul a párt, a kormány és a dolgozó nép közötti szétszakithatatlan kapcsolat további elmélyitéséhez.

Fontos feladat, hogy egyetlen levél se maradjon válasz nélkül. De el kell kerülniök a sablonos, „egy kaptafára huzott" válaszokat. A válaszoknak konkrétaknak kell lenniök és pontosan, világosan kell közölniök, hogy milyen intézkedések történtek a levelek, vagy bejelentések ügyében.

A pártszervek, valamint a tartományi, városi és rajoni néptanácsok végrehajtó bizottságai időszakonként elemezzék azt a kérdést, hogyan foglalkoznak a dolgozók köréből érkezett levelekkel, bejelentésekkel. A tömegek soraiból érkezett levelek elintézése rendkivül fontos politikai munka is és éppen ezért kell ezt a kérdést a legnagyobb figyelemmel, odaadással kezelni. A pártszervek kötelessége: ellenőrizni az állami szerveket, hogy azok milyen módon tesznek eleget a dolgozók soraiból érkezett levelek elintézésének. Minden kommunista kötelessége, hogy e munkában is példát mutasson, élenjárjon és harcoljon a bürokratizmus és a formalizmus ellen.

A dolgozók leveleivel való szeretetteljes gondoskodás hozzájárul, hogy a párt, az állami szervek és a tömegek közötti kapcsolat mégjobban megszilárduljon. De azt is jelenti, hogy a dolgozók millióit ilymódon bevonjuk a közügyekbe, a nehézségek és a hibák felszámolásáért vivott küzdelembe.

Ünnepélyesen átadták dr. Petru Groza elvtársnak magas kitüntetését

A Nagy Nemzetgyülés elnökségén hétfőn délben ünnepélyes keretek között adták át dr. Petru Groza elvtársnak, a Nagy Nemzetgyülés Elnöksége elnökének a Román Népköztársaság Csillagrendjének első fokozatát.

Az ünnepségen megjelentek a következő elvtársak: Gh. Gheorghiu-Dej, Gh. Apostol, I. Chisinevschi, Chivu Stoica, Miron Constantinescu, P. Borila, Mihail Sadoveanu akadémikus, dr. C. I. Parhon professzor, akadémikus, Traian Savulescu professzor, akadémikus, M. Dalea, D. Petrescu, Constanta Craciun, L. Rautu, Sorin Toma, P. Constantinescu-Iasi professzor, akadémikus, I. Murgulescu akadémikus, A. Bunaciu, L. Salajan altábornagy és mások.

A. Bunaciu elvtárs, a Nagy Nemzetgyülés Elnökségének titkára felolvasta a Nagy Nemzetgyülés Elnökségének törvényerejü rendeletét, amelynek értelmében a Nagy Nemzetgyülés Elnöksége 70. születésnapja alkalmából, a népi demokratikus állam megteremtése és megerősitése terén szerzett kiváló érdemeiért, a Román Népköztársaság Csillagrendjének első fokozatát adományozza dr. Petru Groza elvtársnak.

Mihail Sadoveanu akadémikus, a Nagy Nemzetgyülés Elnökségének alelnöke ezután átadta dr. Petru Groza elvtársnak a magas kitüntetést és meleg szerencsekivánatait fejezte ki.

Válaszában dr. Petru Groza elvtárs a többi között a következőket mondotta:

„Köszönöm a pártnak és összes barátaimnak a feladataim teljesitéséhez nyujtott nagy segitséget, a jótanácsokat, amelyek oly nagy hasznomra voltak munkámban. Szivem mélyéből köszönöm azt a nagy megtiszteltetést, amiben most részesitettek. Ez a megtiszteltetés azt a kötelezettséget jelenti számomra, hogy ezután is mind nagyobb mértékben hozzájárulljak uj rendszerünk felépitéséhez, hazánk erősitéséhez, a béke táborának megszilárditásához. Megfogadom, minden erőmmel azon leszek, hogy megfeleljek ezeknek a feladatoknak".

A jelenlevők ezután meleg szerencsekivánatait fejezték ki dr. Petru Groza elvtársnak.

(Agerpres)

Ahol hiányzik a begyüjtő

Horea községben is fokozódott a begyüjtés üteme az elmult napokban. Számos dolgozó paraszt, élen a párttagokkal és a néptanácsi képviselőkkel, már maradéktalanul teljesitette hazafias kötelezettségét. Mehelean Pavel és Ripper András kitüntetett néptanácsi képviselők, Matrisoto Francisc és Schmidt Márton dolgozó parasztok példamutatóan az elsők között adták be az államnak járó kvótát.

Az eddigiek során kitünt, hogy Horea községben értek el eredményeket a begyüjtés terén. A tengeri begyüjtési tervét, 3 vagon kivételével, teljesitették. A többi terményeknél, mint például a napraforgónál azonban hátramaradtak 2388 kilóval, a burgonyánál mintegy 25 százalékos teljesitést értek el. A marhahusnál 50 százalékos, a sertéshusnál pedig 60 százalékos, mig a tejnél 45 százalékos a teljesités. Az emlitett eredmények korántsem kielégitőek. A községi néptanács nagy nehézségekkel küzd, mert már közel két hónap óta nincs begyüjtő. A néptanács munkáját Craciun Maria, az aradrajoni néptanács végrehajtó bizottságának tagja, a rajoni nőbizottság elnöke, Pogan Vasile és June Ioan elvtársak, a rajoni pártbizottság aktivistái segitik. A segitség azonban nem kielégitő, mert egyikük sem helyettesitheti a begyüjtőt. Craciun Maria elvtársnő, Crisan Cornel elvtárs, a néptanács titkára és Liber Ioan, a néptanács elnöke, már több esetben kérték a rajoni néptanácsot és a rajoni begyüjtő központot, hogy küldjenek begyüjtőt a községbe. Bone elvtárs, az Állami Termékbegyüjtő Bizottság aradrajoni meghatalmazottja személyesen is kiszállt a községbe (kéthárom héttel ezelőtt) és határozott igéretet tett, hogy begyüjtőt neveznek ki. Az igéret azonban csak igéret maradt, s azóta is begyüjtő nélkül tevékenykednek.

Az elmult napokban Lakatos I. begyüjtő megérkezett Pankotáról és 3—4 napig dolgozott a községben. Ezidő alatt 30—50 százalékban teljesitették a napi ütemtervet. A begyüjtő ezután vasárnap eltávozott és még kedden sem tért vissza. A helyi néptanács és a rajoni küldöttek szerint 3—4 nap elegendő volna ahhoz, hogy a begyüjtést 100 százalékban teljesitsék, azonban begyüjtő közeg hiányában, nem tudnak teljes munkát végezni.

A lemaradás nemcsak annak tulajdonitható, hogy hiányzott a községből a begyüjtő, hanem annak is, hogy egyes agitátorok és néptanácsi alkalmazottak elmaradtak a kvóta beadásában és nem mutattak példát a dolgozó parasztok előtt. Gis I. párttag, agitátor, 200 kiló tengeri, 30 kiló napraforgó, 127 kiló más termény, 60 kiló hagyma, 405 kiló burgonya és 83 kiló hus-kvótával tartozik államunknak. Dascau Petru, a községi néptanács mezőgazdasági megbizottja, 720 kiló tengeri, 27 kiló napraforgó, 143 kiló más termény, 67 kiló burgonya és 27 kiló hagyma-kvótával maradt hátra.

Az ilyen példák nem hatnak ösztönzően a község termelőire. Pogan és June elvtársak nem foglalkoznak kellőképpen a pártalapszervezet munkájának megerősitésével. Nem mozgositják az agitátorokat és a néptanácsi képviselőket, hogy azok embertől-emberig menő felvilágositó munkával buzditsák a kvótabeadásra a lemaradt dolgozó parasztokat. Az eddigiek során is megmutatkozott, hogy a községbeli termelők nagyrészben megértették a kvótabeadás fontosságát és annak ellenére, hogy nem volt begyüjtő a községben, terményeiket felszólitás nélkül beszállitották az aradi átvételi központba. A rajoni néptanács végrehajtó bizottsága és az Állami Termékbegyüjtő Bizottság rajoni munkaközössége mielőbb segitse Horea községet, hogy néhány nap alatt sikeresen befejeződjék a kvótabegyüjtés.

Másirányu hiányosság is mutatkozik a rajoni néptanács részéről. A község dolgozó parasztjai nap-nap után felkeresik a helyi néptanács székházát és adójukat akarják kiegyenliteni. A községben ugyanis egyesek elmaradtak az adófizetéssel. Többen közülük felkeresték a rajoni néptanácsot és ott fizették be a számukra megjelölt összeget, de a község dolgozó parasztjainak egyrésze még most sem fizette be adóját, mert a községben nincs pénzügyi közeg. Páris elvtárs, a rajoni néptanács pénzügyi osztályának vezetője már több esetben megigérte, hogy pénzügyi felelőst küld a községbe, azonban az igéret itt is csak igéret maradt. Remélhetőleg Bone és Páris elvtársak végre teljesitik igéreteiket és nem hitegetik tovább a Horea községbeli néptanácsot.

Élvezzék a fiatalok az élet szépségeit

Örömteljes elismeréssel olvastam az európai béke és biztonság kérdésével foglalkozó moszkvai értekezleten részvevő nyolc állam kormányküldöttségeinek közös nyilatkozatát.

Ugy érzem, hogy a nyilatkozat minden egyes sora a békeszerető emberek gondolatait fejezi ki. A párisi egyezmények ratifikálásának és megvalósitásának sulyos következményeire mutat rá a közös nyilatkozat, amely történelmi visszapillantást vet a második világháborut megelőző eseményekre.

Ismert tény, hogy a nyugati imperialisták támogatták Hitler keletfelé irányuló agressziós terveit. Éppen ezért felelősek a borzalmas pusztitásért, amelyet a német militarizmus Európában okozott.

Hivatásom az ifjuság oktatása és nevelése, célkitüzésem hozzájárulni a becsületes, jellemes és a társadalom számára hasznos embertipus kialakitásához. Tudom, hogy a háborus gyujtogatók ezzel szemben a fiatal lelkek megmérgezésével akarják gonosz céljaikat elérni. Minden erőmmel tiltakozom tehát a nyugatnémet ifjuság ellen tervezett ujabb merénylettel szemben. Nem szabad megengedni, hogy a volt hitlerista tábornokok ismét fenevadakká züllesszenek számos német fiut és leányt.

Felhivja a figyelmet a közös nyilatkozat: a német militarizmus feltámasztása odavezet, hogy a kettéosztott és egymással szembenálló Németország egy uj háboru esetén a tüz és pusztulás földjévé válik. Nem hiszem, hogy akad józaneszü német ember, aki nem ismerné fel e figyelmeztetésben megnyilvánuló jóakaratot. A nyilatkozat aláirói szivükön viselik az egész német nép érdekeit és nem akarják, hogy a német földön duló háboru kietlen pusztává változtassa az ősi német városokat és falvakat.

Mint a nyolc állam közös nyilatkozata hangsulyozza, a párisi egyezmények megnyitják az atomkutatás utját Nyugat-Németországban. Azt hiszem, nem szorul bővebb magyarázatra, hogy a revanséhes nyugatnémet körök az atomerőt nem épitésre, hanem régi vágyuk kielégitésére, a pusztitásra akarják felhasználni. Nem szabad megengedni, hogy ez a rettenetes terv valóraváljék.

Hazánk tanügyi dolgozói a gyermekeket, épitő, dolgos életre akarják nevelni. Azt akarjuk, hogy a fiatalok élvezzék az élet szépségeit és ezért nem engedjük, hogy ujabb ifjak millióit áldozzák fel az imperialisták érdekeiért.

Hazánk minden becsületes dolgozójával együtt, igyekszem munkámmal segiteni a béketábor győzelmét, amely egyben a béke és a biztonság eszméjének győzelme is.

Schön István,
a magyar fiuliceum igazgatója.

Falvaink élenjáró dolgozói

Tartományunkban számos községben élenjárnak a dolgozó parasztok a hazafias kötelezettségek teljesitésében: idejében kifizetik adótartozásaikat, beadják kvótájukat, a szövetkezetek utján értékesitik terményfeleslegeiket. Az alábbi képeink ilyen élenjáró dolgozó parasztokat ábrázolnak:

VILIGA IOAN
dolgozó paraszt Avram Iancu községben.

PALLER JULIANNA,
a zerindi kollektiv gazdaság tagja

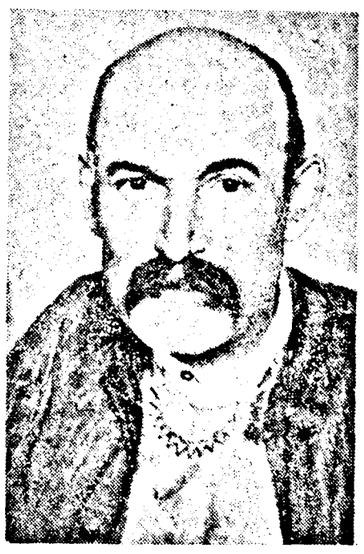

CRISAN AVRAM
Sikula községi dolgozó paraszt

A TANITÓNŐ

Még csak tizenkilencéves, de már harmadik éve az Andrei Saguna-i magyar iskola igazgató-tanitónője. Kriszt Zsuzsa, a szőke, kékszemü kis tanitónéni, szinte alig nagyobb, mint egy-egy magasnövésü kisfiu az osztályában. Tekintélye és fegyelemtartó készsége annál nagyobb.

Ahogy belépünk az osztályba, az első dolog, ami leginkább felkelti figyelmünket, a gyermekek fegyelmezettsége. Tizenegy gyermek tanul egy teremben. Nem is sok, de ha figyelembe vesszük azt, hogy ez a tizenegy gyermek négy osztály tanulója és a tanitónőnek egyszerre kell foglalkoztatnia mindannyiukat, akkor igenis dicséretre méltó a tanulók fegyelmezettsége.

A fegyelem a jó munka alapfeltétele. A gyermekek tanulmányi előmenetele a tanitónő jó munkáját tükrözi. Különösen meglepő az, hogy a padból alig kilátszó kis elsőosztályos Almási Marika, aki még csak négy hónapja tanulja a betüvetést, máris egészen jól olvas az ábécés könyvből. Ez annak tulajdonitható, hogy a tanitónő a hangoztató-, elemző- összetevő módszert alkalmazta az irás és olvasás tanitásánál. Ujszerü és nagyon ügyes szemléltető eszközt készitett a betütanitás megkönnyitésére. A kartonlapra festett betük alá rajzolta az illető hanggal kezdődő szót ábrázoló tárgyat. Ez mozgositólag hat a gyermekek gondolkodására és meginditja a gondolatsort. A több példa, a nagyobbfoku begyakorlás, a lecke elmélyitéséhez járul hozzá.

Kriszt Zsuzsa a II., III., IV. osztályban sikerrel alkalmazza önálló foglalkoztatásként a lotto-játékot, amely szintén fejleszti a gyermekek gondolkodását és ugyanakkor szórakoztató is. Vers, vagy olvasmány-tárgyalási órákon betartja a módszertani lépéseket és gondolategységenként tárgyalja meg az olvasmány tartalmát. Könnyebb elsajátitása érdekében saját maga által készitett képek bemutatásával szemlélteti az olvasmány történetének folyamatát, valamint táblai rajzokkal és szines kréta használatával teszi érdekessé és vonzóvá az oktatást.

Gazdag szemléltető anyagot használ a számolás tanitására is. Különösen a 10-es számkör tanitásánál a legfontosabb a szemléltetés, mivel a számok konkrét tárgyak megjelölése nélkül még elvont és érthetetlen fogalmakat jelentenek a hét-nyolcéves gyermekek számára. A III. és IV. osztályban a számkörök megértetésére eredményesen használja a saját maga által készitett abakuszt, amely hozzájárul a számkörök lényegének mélyebb megértéséhez.

Kriszt Zsuzsa állandóan gyarapitja elméleti, pedagógiai ismereteit. Olvassa Makarenko „Válogatott pedagógiai munkáit", az „Uj ember kovácsát" és a szakmai folyóiratokat. Nem marad ki a politikai munkából sem. IMSz-tag, a falusi IMSz-szervezet keretében müködő politikai kör vezetője. Minden második héten rendszeresen tart előadást és szemináriumot. Munkája e téren is eredményes. A kör tagjai, Méhész András, Varga Sándor és Kovács András és más IMSz-tagok rendszeresen látogatják az előadásokat és a szemináriumokon többször is hozzászólnak.

Kriszt elvtársnő valóban jó tanitónő. Három év alatt 23 irástudatlant tanitott meg a betüvetésre és ma már csak négy analfabétája van.

Kriszt elvtársnő a falu mezőgazdasági problémáival is foglalkozik. Az iskolában grafikont vezet arról, hogy milyen mértékben teljesitették a gyermekek szülei a begyüjtési tervet és ki milyen eredményeket ért el a mezőgazdasági munkálatok elvégzése terén. Az élenjáró dolgozók nevét pirossal jelöli meg és igy a gyermekek napról-napra láthatják, hogyan teljesitik szüleik állam iránti kötelezettségeiket. A gyermekek erről otthon beszámolnak és ösztönzőleg hatnak szüleikre. A szülők meglátogatása alkalmával Kriszt Zsuzsa meggyőző felvilágositó munkát fejt ki: megmagyarázza a mezőgazdasági munkálatok idejében történő elvégzésének fontosságát, elbeszélget velük gyermekeik tanulmányi előmeneteléről és magaviseletéről. Az iskola és a család között baráti, elvtársias együttmüködés alakult ki. A szülők, élén a szülőbizottsággal, ünnepélyek megrendezésében és más alkalmakkor tevékenyen támogatják az iskolát. Anyagi támogatásuk tette lehetővé, hogy az év elején az egész iskola, kivéve az első osztályt, meglátogassa az aradtartományi muzeumot, a könyvtárat, a képtárat és a város főbb nevezetességeit.

Kriszt Zsuzsa mindhárom évben jó munkájáért pénzbeli jutalmat kapott. Az ő esete is arról tanuskodik, hogy pártunk és kormányunk nagyra becsüli a dolgozó nép, az uj nemzedék nevelőinek munkáját.

Pálfi Ibolya

Jól haladtak a begyüjtéssel — lemaradtak a mélyszántással

Zabrani község az elmult években élenjárt csaknem valamennyi mezőgazdasági munkálatban. Jelenleg szép eredményt értek el a kvótabegyüjtés terén, noha még nem teljesitették 100 százalékban, de előrelátható rövid időn belül befejezik ezt a munkát. Lula Ioan begyüjtő jó munkát végzett s ezért dicséretben részesült a rajoni termékbegyüjtő szervek részéről is. Az a tény, hogy a begyüjtést még nem fejezték be teljesen, nagymértékben annak tulajdonitható, hogy Lula elvtárs a begyüjtési terv teljesitése előtt vette ki szabadságát. Most, a helyi néptanács végzi a begyüjtést és azóta az ütem csökkent.

Hiányosság mutatkozik azonban a mélyszántás terén Zabrani községben. A mélyszántásról a helyi néptanács semmiféle nyilvántartást sem vezet és különös, de mégis meg tudják mondani, milyen százalékban teljesitették ezt a munkát. Lanzinger Antal, a néptanács végrehajtó bizottságának elnöke, azt mondja, hogy nincs mezőőr, tehát nem tudják ellenőrizni: végeztek-e a termelők mélyszántást, vagy sem. És ezután hozzáfüzi:

— A mélyszántást 70—75 százalékban teljesitettük. Ez az adat pontos.

Vajjon honnan tudja Lanzinger elvtárs, hogy 70—75 százalékban teljesitették az őszi mélyszántást, amikor sehonnan sem kapnak jelentést a mélyszántásra vonatkozólag? Kifejti ugyan, hogy terepellenőrzésük alkalmával „igy becsülték fel" az eredményeket. Ez azonban semmiképpen sem lehet pontos adat. A néptanács végrehajtó bizottságának tagjai meglátogatják ugyan a termelőket, kiszállnak a mezőre is, de az ilyen látogatások és az alig néhány órai terepkiszállások nem elegendőek arra, hogy pontosan megállapitsák a mélyszántás helyzetét.

Lanzinger elvtárs aggodalmát fejezte ki s hangsulyozta, hogy az igával rendelkező termelők nem végezhetnek őszi mélyszántást, mert az igaerő nem elegendő a mélyszántás elvégzésére. Vajjon, ha az elnök kételkedik abban, hogy igával lehet-e mélyszántást végezni, hogyan mozgósitja a termelőket (az igával rendelkezőket) a mélyszántás mielőbbi elvégzésére? Erre a kérdésre szeretnénk választ kapni!

Az élbrigád

Tavasszal, valamint az őszi mezőgazdasági munkák során, — a szántás-vetés ideje alatt — Fenlak község határában már korán hajnalban felbugtak a gép- és traktorállomás 2. számu brigádjának gépei és késő este, sőt éjszakánként még mindig dolgoztak a kollektiv gazdaság földjén a fiatal traktorosok. A mezőgazdasági év végén megállapithatjuk, hogy a 2. számu, vagyis az IMSz-brigád tagjai szép eredményeket értek el. A fenlaki kollektiv gazdaságban 484 hektár területen végezték el a vetést, 200 hektáron pedig a mélyszántást.

Az IMSz-brigád tagjai az esős, szántásra-vetésre nem alkalmas időt is felhasználták. November 10-től 18-ig például parlagtörést végeztek traktoraikkal. Igy sikerült elérniök, hogy a parlagtörési munkát 100 százalékosan, vagyis 26 hektár területen teljesitették már az ősz folyamán s a terület egyrészét be is vetették gabonával, a többi pedig készen áll a tavaszi vetésre.

A brigádvezető jó szervezőképességét és a traktorosok lelkes munkáját mi sem bizonyitja jobban, mint az, hogy a brigád tagjai Filip Livius, Ilinca Gheorghe, Ciurcifara Slobodan, Sardan Livius, Copil Ioan, Carabas Sever, brigádvezetőjükkel, Ilinca Iancuval együtt, mind teljesitették tervüket. A brigád nemcsak a tavaszi és nyári, de az őszi mezőgazdasági munkáknál is mindig élenjárt. Különösen szép eredményt értek el az őszi mezőgazdasági munkák során, amikor a brigád 103.80 százalékkal tulteljesitette előirányzatát. A gép- és traktorállomás összes dolgozóinak elismerését és megbecsülését fejezi ki a versenyzászló, amely már szeptember óta az IMSz brigád tulajdonát képezi.

Ilinca Iancu, a brigád vezetője, a munka irányitása mellett nagy gondot forditott a tagok szakmai nevelésére is. A mezőgazdasági év folyamán, amikor a különböző szaktanfolyamok szüneteltek, a brigádvezető a szakmailag fejlettebb elvtársakkal együtt, tanitani és segiteni igyekezett a fiatal elvtársakat. Az a tény, hogy egy évi munka után Ilinca Gheorghe fiatal traktoros elég jól megtanulta mesterségét, nemcsak az ő szorgalmáról, hanem társainak elvtársias magatartásáról, segitségéről is tanuskodik. Mindegyikük érdeme, hogy brigádjuk legfiatalabb tagja, Ilinca Gheorghe is megállja helyét a többiek között. Hiszen október hónapban, amikor különösen szép teljesitményt értek el, jó munkájáért Ilinca Gheorghe is 1800 lejt vitt haza.

Az IMSz-brigád munkájának elemzése közben azonban nem szabad megfeledkeznünk egy kérdésről, aminek a brigád tagjai és főleg a brigád vezetője nem tulajdonitott kellő fontosságot. A brigád vezetője megelégedett azzal, hogy a tagok mind teljesitették tervüket s nem gondolt arra, hogy ezt az eredményt fokozni lehetne azáltal, ha a tagokat képességük szerint bevonnák a munkába. Carabas Sever például, a brigád tagjainak véleménye szerint, gyorskezü és jóképességü traktoros s ennek ellenére a mezőgazdasági év folyamán több esetben későn, vagy máskor egyáltalán nem ment dolgozni. Megtörtént az is, hogy gépe egész nap állt, más esetben pedig a brigád másik tagja dolgozott rajta, amig ő megmagyarázhatatlan okok miatt távol maradt a munkától.

A brigádvezető kötelessége, hogy észrevegye, ha a határban egymásután felsorakozó traktorok mellől többször hiányzik valamelyik traktoros. Csak a tények megállapitásával azonban nem sokra megyünk. A brigádvezetőnek intézkednie kellett volna, hogy ne forduljon elő sorozatosan hiányzás s a gép- és traktorállomás vezetőségének segitségét is igénybe kellett volna vennie. Igy érheti el, hogy necsak brigádja legyen az élen, hanem a traktorosok közül is többen váljanak éltraktorosokká.

Gondoskodás a bányászokról a Német Demokratikus Köztársaságban

A lauchhammeri (Német DK) „Rákosi Mátyás" bánya dolgozói az év végéig mintegy 1020 uj lakrészt kapnak használatba. Ugyancsak ebben az évben a bányászok gyermekei számára egy 60 férőhelyes napközi otthont és 110 férőhelyes óvodát épitettek.

Lauchhammerben egy teljesen uj város épült fel a bányászok számára.

Az uj esztendőre termelnek

A „Junius 11" helyiipari vállalat kosárfonó és seprükészitő részlegén a dolgozók december elsején befejezték évi tervüket. A seprükészitésben 8,85 százalékkal tul is szárnyalták a tervelőirányzatot. Az elért eredmény a munka jó megszervezésének köszönhető.

A piskóta- és tortakészitő részleg dolgozói is hasonló szorgalommal tevékenykedtek. December 6-tól kezdve már ők is 1955-re termelnek, s 9,25 százalékkal készitettek több tortát, mint ahogyan tervelőirányzatuk előirja. Jó munkájukkal Rimincean Nicolae mester, valamint Betianu Paraschiva, Luta Elena és Prost Iosif dolgozók tüntek ki különösképpen. Az elért eredmények még jobb munkára ösztönzik őket, s ezért a termelékenység növelése és a minőség fokozása érdekében szakképesitő tanfolyamot létesitettek a munkahelyen.

Nem támogatják a nőbizottságot

Kétségtelen, hogy ebben az időszakban számos, nagyon fontos feladatot kell teljesiteniök a néptanácsoknak. A mezőgazdasági munkálatokon kivül azonban más feladatok is vannak. Ezek között emlithetjük a nőbizottságok munkáját.

Az aradrajoni néptanács végrehajtó bizottsága ezelőtt mintegy másfél hónappal községenként, községcsoportonként jelölte meg a végrehajtó bizottsági tagok és a néptanácsi alkalmazottak tevékenységi körét. Crăciun Maria elvtársnő, a rajoni nőbizottság felelőse, a végrehajtó bizottság tagja, például Horea községbe kapta meg beosztását és több, mint hat hete ott tartózkodik. A rajoni nőbizottságban 9-en tevékenykednek, élen Crăciun elvtársnővel, azonban az utóbbi időben senkisem látogatja a községi nőbizottságokat, nem ismertetik velük a rajoni nőbizottság munkatervét és a néptanácsok mellett működő nőbizottságok tevékenysége sem kielégitő. Craciun elvtársnő kérte a rajoni néptanács végrehajtó bizottságát: biztositsák számára, hogy a nőbizottságok munkájának irányitásában is résztvehessen, kérése azonban süket fülekre talált, sőt leszögezték, hogy Horea községet nem hagyhatja el, csak a végrehajtó bizottság hozzájárulásával.

A rajoni nőbizottság munkatervébe foglalta, hogy a télifa ünnepségek alkalmával 500 gyermeket látnak el ruhaneművel. Természetesen a ruhaneműek megvásárlásához szükséges összeget a községi nőbizottságok által megszervezett különböző rendezvények, műsoros előadások bevételeiből gyüjtik össze, vagyis gyüjtenék össze, ha a községi nőbizottságok megkapták volna feladataikat a rajoni nőbizottságtól. A rajoni nőbizottság viszont most már közel két hónapja egyáltalán nem tevékenykedik s igy az 500 gyermek ruhaneművel történő ellátása — zsákutcába jutott. Felvetődik a kérdés: Vajjon mi a véleménye erről az aradrajoni néptanács végrehajtó bizottságának? Nem érzi-e, hogy felelős azért, mert a rajoni nőbizottság munkaterve csak papiron marad?

Közlemény

A posta tartományi igazgatósága közli az aradi és tartományi lakosokkal és vállalatokkal, valamint intézményekkel, hogy ugy lakásokban, mint vállalatoknál és intézményeknél felszerelhető telefon, ahol erre a technikai lehetőségek fennállanak. A telefonfelszerelési költségek három részletben is fizethetők.

HAVONTA JELENIK meg január elsejétől kezdve hazánk magyar dolgozó nőinek képes folyóirata, a DOLGOZÓ NŐ. A folyóirat számaiban igen gazdag anyagot közöl: riportokat, irodalmi müveket, gyermekek számára irásokat, háztartási utmutatót. Előfizetési árak: egy évre 12 lej, félévre 6 lej és negyelévre 3 lej. Egyes szám ára 1 lej.

Testnevelés és Sport

Ahol a jövő atlétáit nevelik...

A Fl. Rosie fedett sportterme nagy segitséget jelent városunk atlétáinak. Atlétáink mindent megtesznek annak érdekében, hogy minél jobban felszereljék a sporttermet s ezen a téren már szép eredményeket értek el. Valamennyi sportkör atlétái a téli időszakban itt végzik edzéseiket s itt van a tanyája a legfiatalabb aradi atlétáknak, a „Diák sportiskola" növendékeinek.

A „Diák sportiskola" keretein belül a 14—16 év közötti diákok sportolhatnak rendszeres edzői felügyelet mellett. A fiatal atléták tevékenységét Kozma András elvtárs, a CFR szakiskola testnevelési tanára irányitja.

Két évfolyammal müködik az atlétákat képző tagozat, mindkét évfolyamnak 25 tanulója van. Az I. évfolyam tanulóinak nagyrésze a 7. osztályos elemi iskolákból és a 3. számu középiskolából kerül ki, mig a II. évfolyam edzéseit az 1. számu középiskola és a CFR szakiskola növendékei látogatják.

Hétfőn és szerdán végzik edzéseiket ezek a szorgalmas gyermekek. Legfőbb cél az atlétika megkedveltetése a gyermekekkel, s kiválogatni azokat, akik előtt további feljődési lehetőségek állanak.

Vidám zsivaj tölti be ilyenkor a termet, de ha a tanár elvtársak magyaráznak, feszült figyelemmel kisérik minden mozdulatát s minden kiejtett szót emlékezetükbe vésnek. A fiatal atléták közül csaknem valamennyien tagjai a pionir szervezetnek. A pionir szervezet csak a jó tanulóknak engedélyezi az edzéseken való részvételt, nehogy a sportolás akadályozza a tanulók iskolai munkáját.

A 16 éven felüli atléták az „Ifjusági sportiskola" keretein belül edzenek s itt Nemes Kálmán elvtárs irányitja munkájukat. Az Ifjusági sportiskola növendékeinek száma is 25, s közülük már többen igen szép eredményeket értek el.

Ragadjunk ki egynéhány, a két iskola növendékeinek képességeit jellemző eredményt. A 12 éves Mihaiescu Aurelia 420 cm-t ért már el a távolugrásban. Bátyja, a 16 éves Mihaiescu Gheorghe 560 cm-t ugrik távolba és 11.9 mp-t ért el a 100 méteres sikfutásban. Wentzel Zita legjobb eredménye a sulylökésben 984 cm, Vintean Doina 481 cm-t ugrott távolba, de nagyszerü eredményeket igér a gátfutásban is. Ivanescu Sebastian 56 mp-en belüli eredményre képes a 400 méteres sikfutásban. Magold Tibor 625 cm-es eredménye a távolugrásban reményt nyujt a jövőre vonatkozólag. Gliga György 1284 cm-es eredményt ért el a hármasugrásban, Szántó Pál pedig 320 cm-t ugrik ruddal.

Tovább sorolhatnánk az eredményeket, de ebből a néhány számadatból is kitünik, hogy több olyan fiatal atléta sportol városunkban, akiknek jelenlegi eredményei érdemessé teszik a velük való foglalkozást.

Néhány sorban

A magyarországi 1954. évi uszóbajnokságok során számos kitünő eredmény született. Igy Nyéky a 100 méteres gyorsuszásban 57,5 mp-el győzött. A második helyen Kádas végzett 58,4 mp-el, mig a harmadik helyet Ipacs szerezte meg 58,8 mp-el. A magyar uszósport állandó fejlődéséről tesz tanuságot az a tény, hogy ma már 58 mp-en felüli idővel nem igen lehet komolyabb versenyt nyerni a magyarországi uszóversenyeken.

★

Befejeződött a Román Népköztársaság 1954. évi torna csapatbajnoksága. Mind a férfiak, mind a nők versenyében első helyen a Dinamo csapata végzett. Szépen szerepelt a Metalul tornaegyüttese is, melynek összeállitásában több aradi tornász is versenyzett.

Nők: 1. Dinamo 797,82 pont, 2. Stiinta 759,06 pont, 3. Constructorul 692,56 pont, 4. Metalul 690,37 pont, 5. Fl. Rosie 386,10 pont, 6. Vointa 331,60 pont.

Férfiak: 1. Dinamo 821,63 pont, 2. Metalul 753,24 pont, 3. Stiinta 613,6 pont.

★

Sikeresen szerepeltek hazánk vizilabdázói a Német Demokratikus Köztársaság vizilabda csapatai ellen: mind a négy mérkőzést megnyerték válogatott csapataink. Az uszóviadal összesitett pontversenye alapján a Német Demokratikus Köztársaság uszói szerezték meg a győzelmet 119:89 arányban.

Hazánk versenyzői közül igen értékes eredményt ért el a 100 méteres ifjusági gyorsuszásban Hubert Bock, aki 1 p. 0,1 mp-es idővel uj II. kategoriáju ifjusági csucsot állitott fel.

A müugrásban a Német Demokratikus Köztársaság versenyzői győztek 6:5 arányban.

★

A brazil atlétikai szövetség meghivta Vladimir Kuc világcsucstartó szovjet atlétát, hogy vegyen részt a minden évben sorrakerülő hagyományos „San Silvestro Kupa" elnyeréséért folyó futóversenyen. A szovjet atléta valószinüleg elfogadja a meghivást.

Legujabban megjelent magyarnyelvü könyvek jegyzéke

— Az SzKP kongresszusainak és konferenciáinak és központi bizottsági plénumainak határozatai, I. kötet. (Szikra kiadás).

— A dialektikus materializmus. Szerkesztette: G. F. Alexandrov. (Szikra kiadás).

— Csapigin: Sztyepan Razin. (Uj Magyar Könyvkiadó).

— Vinogradov: Paganini. (Uj Magyar Könyvkiadó).

— Fegyin: Az Arkturusz szanatórium. (Uj Magyar Könyvkiadó).

Elméleti tanácsadó

Az uj gazdasági politika (N.E.P.) egyes kérdései

A kapitalizmus forradalmi megdöntése után a proletariátus legközvetlenebb feladata a szocialista forradalom kiteljesitése, a szocializmus felépitése. A szocializmus épitéséhez egész korszak szükséges. Ez a korszak a kapitalizmusból a szocializmusba való átmenet korszaka.

A kapitalizmusból a szocializmusba való átmeneti korszakot különböző objektiv tényezők létezése teszik szükségszerüvé. Először az, hogy a kapitalista termelőmód keretén belül nem jönnek létre és nem is jöhetnek létre a szocialista gazdaság kész formái, ezeket a szocialista forradalom után kell megteremteni, másodszor az, hogy a kapitalizmus nem hatol be annyira a mezőgazdaságba, mint az iparba, nem változtatja bérmunkásokká a termelők széles tömegét. Tehát a szocialista forradalom győzelmekor a proletariátus különösen a mezőgazdaságban a kis és közepes termelők széles tömegét találja. A proletariátusnak ebben az esetben az a feladata, hogy a mezőgazdasági dolgozókat bevonja a szocializmus épitésébe, a kistermelők kisajátitása nélkül. A kis és közepes termelők tömegét a proletariátus nem sajátithatja ki azért, mert habár ezek rendelkeznek termelési eszközökkel, nem kizsákmányolók. Másrészt a parasztság „kisajátitása" aláásná a proletárforradalom győzelmének bármilyen lehetőségét, a parasztságot hosszu időre a proletariátus ellenségeinek táborába venné.

★

A kapitalizmusból a szocializmusba való átmenet időszaka a harcok időszaka. Akkor, amikor a gazdaságban megvannak mind a szocializmusnak, mind a kapitalizmusnak elemei, részei, — elkerülhetetlen a harc és ezt a harcot végig kell vinni, mégpedig olymódon, hogy a szocializmus teljes győzelmét megvalósitsuk. A kapitalista elemek hadállásaik megvédéséért, a szocializmus megsemmisitéséért harcolnak, nem adva fel az utolsó reményt sem. A munkásosztály kivivott hatalmának megszilárditásáért, a kapitalizmus maradványainak felszámolásáért harcol.

A proletariátus a hatalom megragadásáért, a szocialista gazdaság felépitéséért folytatott harcában az objektiv gazdasági törvények ismeretére támaszkodik, különösen a termelési viszonyoknak a termelőerők jellegével való kötelező összhang gazdasági törvényére. E törvény alapján népi demokratikus államunk társadalmasitotta a főbb termelési eszközöket, az egész nép tulajdonává tette. Ezáltal az ipar területén megszüntette a kizsákmányolást, megteremtette a gazdaság szocialista formáit. A főbb termelési eszközök társadalmasitásával azonban a szocialista gazdaság formái nem jönnek létre az egész népgazdaságban. A szocialista gazdaság mellett még megtalálhatók különböző társadalmi-gazdasági formák is. A társadalmi-gazdasági formák különböző tipusai számának szélesebb, vagy keskenyebb skálája attól függ, hogy mennyire fejlett az ország ipari és mezőgazdasági szempontból.

A kapitalizmusból a szocializmusba való átmenet szakaszában hazánkban a következő három társadalmi-gazdasági alakulat létezése szükségszerü: a szocialista, a kisárutermelő és a magánkapitalista alakulat. E három alakulat mögött három fő erő: a munkásosztály, a kispolgárság — főleg a szegény- és középparasztság — és a burzsoázia — főleg a falusi kulákság — áll.

Ezen alakulatok különböző termelési viszonyokon alapulnak, különböző objektiv gazdasági törvények hatnak minden egyes alakulatban. Ez azonban egyáltalán nem jelenti azt, hogy ezen alakulatok egymás fejlődésére, létezésére nem gyakorolnak hatást. Sőt ellenkezőleg. Ezen alakulatok egymás melletti létezése következtében a legkülönbözőbb hatás- és kölcsönhatásnak vannak alávetve, amely alakulatok közül a legnagyobb sullyal, a legdöntőbb hatással a szocialista alakulat rendelkezik.

Az uralomra jutott proletariátusnak éppen az a feladata, hogy gazdasági politikájában figyelembe vegye ezen alakulatok sajátos fejlődési irányát, egymás érvényesülésére gyakorolt kölcsönhatását és ugy alkalmazza gazdaságpolitikai intézkedéseit, hogy a szocialista alakulat állandó erősödését, fejlődését biztositsa.

Ha a különböző társadalmi-gazdasági alakulatok sajátosságait megvizsgáljuk, meg kell állapitanunk, hogy a szocialista alakulat alapját tekintve, mentes mindenfajta kizsákmányolástól. Éppen ezért a munkásosztálynak az a feladata, hogy a szocialista alakulat állandó erősitéséért, teljes győzelméért harcoljon, mert ennek alapján valósithatja meg kitüzött célját: a kizsákmányolástól mentes társadalom felépitését, anyagi és kulturális szükségleteinek maximális kielégitését.

A magánkapitalista alakulat kizsákmányoláson alapuló alakulat. A munkásosztály feladata ennek az alakulatnak a korlátozása, majd pedig felszámolása.

A kisárutermelő alakulat, habár nem kizsákmányoláson alapul, azonban tipusát tekintve, a magánkapitalista alakulattal azonos. A kisárutermelés napról-napra, óráról-órára, spontánul és tömegméretekben szüli a kapitalizmust. A munkásosztály ezzel az alakulattal szemben olyan gazdaságpolitikát kell alkalmazzon, amelynek segitségével a kisárutermelés kapitalizmust szülő jellegét korlátozni tudja s a kisárutermelőket fokozatosan a szocializmus utjára vezeti.

★

A magánkapitalista elemek legyőzését, felszámolását, a kisárutermelők felhasználását és bevonását a szocializmus épitésébe, az uj gazdasági politika alkalmazása utján lehet megvalósitani.

Mi az uj gazdasági politika, a „N.E.P."? „Az uj gazdasági politika — irja Sztálin — a proletár diktaturának arra irányuló politikája, hogy ne közvetlen termékcserével, ne piac nélkül és a piac megkerülésével, hanem a piac kihasználásával, a piac utján küzdje le a kapitalista elemeket és épitse fel a szocialista gazdaságot".

A közvetlen termékcserének a megvalósitása a kapitalizmusból a szocializmusba való átmenet szakában két okból kifolyólag nem lehetséges. Először, a proletariátus hatalomra jutása után nem találja meg készen a város és falu, ipar és mezőgazdaság közötti elosztó és ellátó apparátust, amelyek lehetővé tennék, hogy piac, áruforgalom, pénzgazdaság nélkül nyomban meg lehessen valósitani a közvetlen termékcserét, másodszor azért nem, mert a proletariátus nem sajátithatja ki a kis és közepes termelők széles tömegét és a kisárutermelők nem fogadnak el más kapcsolatot, mint a piacon keresztül való kapcsolatot.

A piaci kapcsolat biztositásának és felhasználásának azért van nagy fontossága, mert a város és falu, ipar és mezőgazdaság közötti kapcsolatot teremti meg. A munkásosztály ellátása élelmiszerekkel és a könnyü- és élelmiszeripar ellátása a szükséges mezőgazdasági nyersanyagokkal, a falu és a mezőgazdaság ellátása iparcikkekkel és mezőgazdasági szerszámokkal, a piaci kapcsolatok alapján valósul meg.

Amint látjuk, az uj gazdasági politika a piaci kapcsolatok kihasználásával és nem annak megkerülésével küzdi le a kapitalista elemeket és épiti fel a szocialista gazdaságot. Ahhoz, hogy a piacon keresztül lehessen megvalósitani a szocializmus épitését, a kapitalista elemek leküzdését, feltétlenül szükséges a szabad forgalom és szabadkereskedelem bizonyosfoku biztositása.

De lássuk, mit is jelent a szabadforgalom és a szabadkereskedelem? „A szabadforgalom és a szabadkereskedelem — irja Lenin — árucserét jelent az egyes kisgazdák között. Mi mindannyian, ha a marxizmusnak legalább az ábécéjét megtanultuk, tudjuk, hogy ebből a forgalomból és szabadkereskedelemből elkerülhetetlenül következik, hogy az árutermelők tőketulajdonosokra és munkaerőtulajdonosokra, tőkésekre és bérmunkásokra oszlanak, vagyis ismét helyreáll a tőkés bérrabszolgaság, amely nem az égből pottyan le, hanem világszerte éppen az árutermelő mezőgazdaságból nő ki". (Müvei 32 k. 226. old.).

Lenin eme tanitásából világosan kitünik a kapitalizmus elkerülhetetlen továbbgenerálódása a kapitalizmusból a szocializmusba való átmenet szakaszában.

Miért engedjük meg a szabadkereskedelmet, tehetik fel a kérdést, ha az kapitalizmust szül. Azért, mert amig létezik magántulajdon, amely elszigeteli egymástól a termelőket (a csoporttulajdon itt nem jön számitásba), addig árutermelés is létezik. Ha pedig árutermelés létezik, feltétlenül léteznie kell áruforgalomnak. A kapitalizmusból a szocializmusba való átmeneti szakaszban az árutermelés magán hordja azt a sajátosságot, hogy kapitalizmust szül, szemben a szocializmusbeli árutermeléssel, amely nem szül kapitalizmust, nem vezet kapitalizmushoz. Ez olyan objektiv gazdasági tényező, amelyet sem megkerülni, sem felszámolni nem lehet. Ezt legfeljebb korlátozni lehet és ezt az árutermelést fel lehet használni a szocializmus győzelmének biztositása érdekében.

Nem szabad azonban figyelmen kivül hagyni, hogy az uj gazdasági politika bevezetésével a proletár állam, a proletárdiktatura nem akármilyen szabad forgalmat és szabadkereskedelmet engedélyez, hanem csak olyát, amely nem ássa alá a proletariátus politikai hatalmát. Ezért irja Lenin: „Megtehetjük-e, vagyis elméletileg szólva, visszaállithatjuk-e bizonyos mértékben a kereskedelem szabadságát, a kapitalizmus szabadságát a kisföldmüvelők számára, anélkül, hogy ezzel aláásnók a proletariátus politikai hatalmának gyökereit? Lehetséges-e ez? Lehetséges, mert minden a mértéktől függ".

A proletár állam — igy népi demokratikus államunk is — nem akármilyen szabadforgalmat és szabadkereskedelem megvalósulását engedélyezi, hanem csak *bizonyos* foku szabadkereskedelmet. A magánkereskedelem, a szabadforgalom *bizonyos* szabadságának a biztositása jelenti éppen a N.E.P. egyik oldalát.

★

A N.E.P. másik oldala a proletár állam szempontjából nagyobb fontosságu, mivel biztositja az állam piacszabályozó szerepét. A N.E.P. másik oldalával kapcsolatban Sztálin a következőket irja: „A N.E.P. egyáltalán nem jelenti a magánkereskedelem *teljes* szabadságát, a piaci árak szabad játékát. A N.E.P. a magánkereskedelem szabadsága, de csak *bizonyos* határok között, bizonyos kereteken belül, *az állam piacszabályozó szerepének biztositása mellett*. Éppen ez a N.E.P. másik oldala. S a N.E.P.-nek ez az oldala fontosabb számunkra, mint az első oldala".

Abból a tényből, hogy a N.E.P.-nek két oldala van, szükségszerüen következik, hogy annak mind a két

Anyagok az RMP II kongresszusára

A módositott szervezeti szabályzat-tervezet megvitatása

A tagjelöltek felvétele és nevelése — a pártbizottság egyik fő feladata

Üzemünk pártbizottsága nagy sulyt helyez az alapszervezetek irányitására, hogy kitartó munkát fejtsenek ki a tagjelöltek és a párttagok felvétele és nevelése terén. A párt a dolgozók leghaladóbb elemeit veszi fel soraiba. A Román Munkáspárt tagjainak pontosan és habozás nélkül kell teljesiteniök mindazokat a feladatokat, amelyek a kommunistákra hárulnak. Ezért szükséges tehát a tagjelöltek alapos nevelése. Felvételük előtt alapos politikai munkát kell kifejtenünk a párt politikájának céljáról, szervezeti alapelveiről és a párttagok kötelezettségeiről.

Üzemünk alapszervezetei tevékenységükben a pártnak a tagjelöltek és tagok felvételére vonatkozó utmutatásaihoz igazodnak. Üzemünk számos dolgozója fejezte ki óhaját, hogy a párttagjelöltek sorába akar lépni. Eddig több, mint hatvan tagjelöltet vettünk fel, köztük negyvenkét IMSztagot. Mindez alapszervezeteink munkájának javulását mutatja.

Az elért eredmények annak köszönhetők, hogy az alapszervezetek konkrétebb feladatokat osztottak ki tagjaiknak és helyesebben használták fel a pártonkivüli aktivát, amelynek tagjai közül huszonnyolc tagjelölt lett, köztük Tóth János, Budureanu Ioan, Fugata Emil, Varga Aranka és mások. Számosan közülük élenjárnak a termelésben és a szocialista versenyekben.

A tagjelöltek felvételének megjavitása érdekében a politikai munka több formáját használták. Igy például azok a párttagok, akik már az illegalitásban is tevékenykedtek, elbeszélgettek a pártonkivüli dolgozókkal. A vagonosztályon ilyen beszélgetések nyomán a tagjelöltek száma négyről tizre emelkedett. Az IMSz alapszervezetekben különböző előadásokat tartottak és előadások hangzottak el az üzem hangszóróján, a párt harcos multjáról, a párttagságról és más hasonló témákról. Mindez növelte a dolgozók érdeklődését pártunk politikája iránt és mind állhatatosabban fejezték ki kivánságukat, hogy a párt soraiba szeretnének lépni.

A pártbizottság időszakonként elemezte, hogyan foglalkoztak egyes alapszervezetek a tagjelöltek felvételével. Elemzésre került a rugó-, vagon- és asztalosrészleg alapszervezetének tevékenysége. Az elemző gyülések fejlett birálati és önbirálati szellemben folytak le és az alapszervezetek konkrét intézkedéseket hoztak a helyzet megjavitására. A forgózsámoly-osztály alapszervezetének csak egyetlen tagjelöltje volt. A hibák feltárása és a helyesebb munkamódszer alkalmazása folytán a tagjelöltek száma hatra emelkedett.

A pártbizottság utasitotta az alapszervezeteket, hogy elemezzék időszakonként gyüléseiken a tagjelöltek felvételével kapcsolatban végzett munkát. Ilyen gyüléseket tartott a vagon-, kovács- és szerszámrészleg alapszervezete.

A kovácsmühely alapszervezete nagy gonddal kezeli a tagjelöltek felvételének kérdését. Idáig nyolc tagjelöltet vettek fel, további négynek a felvétele folyamatban van.

Akadnak azonban üzemünkben alapszervezetek, amelyek nem forditanak kellő figyelmet a tagjelöltek felvételére. A szerszám-, mechanikai- és asztalosrészleg alapszervezete minden felelősségérzés hiján kezeli ezt a kérdést. Ezek az alapszervezetek idáig csak néhány tagjelöltet vettek fel.

E hiányosságokért az üzemi pártbizottság is felelős, amely felületesen irányitotta az alapszervezeteket. A pártbizottság egyes tagjai nem irányitják konkréten az alapszervezeteket. Jurescu Nicolae, Szegedi Lajos, Miguţ Simion elvtársak nem kielégitő irányitó munkája következtében, azok az alapszervezetek, amelyekért ők felelnek, hiányosan dolgoznak.

A pártbizottság irányitotta az alapszervezeteket a jelöltek nevelésében. Ismeretes, hogy a jelölt tulajdonságai legjobban az élő, gyakorlati munkában mutatkoznak meg, az alapszervezet által eléje kitüzött feladatok teljesitése során. Az alapszervezeteknek módjukban áll kifejleszteni a jelölt tulajdonságait, tudatosságát és jövendő párttagokká edzeni őket. Ezért minden jelöltnek konkrét feladatot kell kapnia. Több alapszervezet e feladatnak megfelelően cselekedett. A tagjelöltek soraiból emelkedett ki huszonnyolc élmunkás, mint Stepan Adrian, Berger Miklós, Budureanu Ioan és mások. Számos tagjelölt az üzem kulturális- és sportéletében tevékenykedik. Politikai szinvonaluk emelése céljából a párttagjelölteket különböző pártoktatási formákba osztották be.

A pártbizottság és az alapszervezetek főfeladata, hogy felszámolják a tagjelöltek felvétele és nevelése terén fennálló hiányosságokat. A pártbizottság minden tagja forditson nagy figyelmet az alapszervezetek tevékenységének ellenőrzésére és nyujtson konkrét segitséget azoknak a kérdéseknek a megoldásában, amelyek a tagjelöltek felvételével és nevelésével kapcsolatban felmerülnek.

Gabor Constantin,
a „G. Dimitrov"-üzem pártbizottságának titkára.

A fegyelem a párttag fontos kötelezettsége

A pártfegyelem forrása a tudatosság és az odaadás azoknak a párttagoknak a részéről, akiket áthat az ügy igazsága és akik szivvel-lélekkel a párt végső céljának, a szocializmusnak és később a kommunizmusnak megvalósításáért küzdenek.

A párttag kötelessége — a módositott szervezeti szabályzat-tervezete szerint —, hogy „szigoruan betartsa a párt- és állami fegyelmet, amely egyformán kötelező minden párttagra. A párt- és az állami fegyelem megszegése sulyos kárt okoz a párt és az állam érdekeinek és ezért szigoru büntetést von maga után".

Határozottan állithatjuk, hogy rajonunkban a párttagok nagy többsége magáévá tette a szervezeti szabályzat-tervezetnek ezt az előirását. A kommunista számára semmi sem fontosabb a párt érdekeinél; a kommunistát nem nevezhetjük fegyelmezettnek, ha nem tartja be a szabályzattervezet előirásait és nem teljositi azokat a feladatokat, amelyekkel az alapszervezet megbizza. A párttag személyes példával jár elől a fegyelemben és ezzel neveli a pártonkivüli dolgozókat.

Előfordul azonban, hogy egyes párttagok nem teljositik párttagsági kötelezettségeiket és megsértik a pártfegyelmet. Igy járt el Miclea Vasile elvtárs, aki titkára a gurahonci alapszervezetnek és tagja a rajoni pártbizottságnak. A rajoni pártbizottság többszöri utasitása ellenére a negyedik negyedévi tervet Miclea elvtárs kéthavi késéssel készitette el és küldte be a rajoni pártbizottságnak. A gurahonci alapszervezet tagjai nem fizetik be kellő időben tagsági dijukat. A büró az utolsó negyedévben nem jelölt konkrét feladatokat a párttagok számára. Az alapszervezet másik két bürótagja, Márton Jenő és Kalló József elvtárs sem teljesitette a rábizott feladatokat. Az alapszervezeti gyüléseket találomra tartják. A gyüléseken, amelyeknek látogatottsága nem kielégitő, az élettől távolálló kérdéseket tárgyalnak. Igy nem csodálható, ha a politikai munka gyenge. A községben a felvásárlási tervet csak 19 százalékban teljesitették.

Egyéb példát is említhetünk arra vonatkozóan, hogy egyes párttagok nem harcolnak a pártfegyelem megerősitéséért. Stana Gheorghe elvtárs, Chisindia község alapszervezeti titkára hiányzik a rajonközpontban megtartott kiképző ülésekről, azidő alatt személyes ügyeit intézi. Vajjon ez nem járult hozzá ahhoz, hogy a község kullogó a begyüjtésben és felvásárlásban és egyes párttagok, mint például Gyönes Florea, Borchis Iosif és Stan Ioan tagjelölt nem tettek eleget állam iránti kötelezettségeiknek?

A pártfegyelem szellemének megerősitése növeli a párt harci erejét és tekintélyét a pártonkivüli dolgozók előtt. Ezért az összes pártszervezetek forditsanak fokozott figyelmet a pártfegyelem megerősitésére.

Kovács József,
a gurahoncrajoni pártbizottság aktivistája.

Kérdés — Felelet

KÉRDÉS: Mit értünk a termelő és kereskedelmi vállalatokban — köztük a gép- és traktorállomásokon, az állami gazdaságokban, a kollektiv gazdaságokban — működő pártalapszervezetek ellenőrzési joga alatt és hogyan ellenőrzik ezek a vállalatvezetőség tevékenységét.

FELELET: Az alapszervezet felel a párt előtt a vállalat munkájának jó menetéért. Felel azért, hogy a munkaközösség hogyan harcol a terv teljesitéséért. Ezért a párt Központi Vezetőségének 1950. januári plenáris ülése kijelölte az alapszervezetek számára a vállalatvezetőség működése fölötti ellenőrzési jogot és azt a jogot a módositott szervezeti szabályzat-tervezet is előirja.

Az alapszervezetnek joga van jelentést kérni a vállalat vezetőségétől — az igazgatótól, főmérnöktől, stb. — a terv teljesitésével, a pénzügyi helyzettel és más gazdasági kérdésekkel kapcsolatban és alapszervezeti gyülésen megvitathatja ezt a kérdést. Joga van tanulmányozni olyan anyagokat, amelyek a vállalat tevékenységét tükrözik; a vállalat vezetősége elé terjesztheti javaslatait az észlelt hiányosságok kiküszöbölésére; értesiti a felső pártszerveket a vállalatnál fennálló helyzetről.

A pártalapszervezetnek a vállalat vezetősége feletti ellenőrzése elsősorban a párttagok személyes ellenőrzésére támaszkodik. A pártalapszervezetnek mozgósitania kell a párttagokat, hogy állandóan szakmai ellenőrzést végezzenek a vállalat vezetőségének tevékenysége felett, elsősorban abban az irányban, hogy munkájukkal hozzájárulnak-e a termelési terv teljesitéséhez. Ezért a pártalapszervezetnek felelősségérzetre kell nevelnie a párttagokat, hogy idejében meglássák a hiányosságokat és állásifoglaljanak azok felszámolása érdekében. A párttagoknak el kell sajátitaniok a gazdasági vezetés módszerét, ismerniök kell a vállalatot, tudniok kell, hogy bármelyik pillanatban milyen intézkedéseket kell hozni a vállalat előtt álló feladatok teljesitésére.

Az alapszervezet befolyásolhatja a vállalat jó menetét, ha szoros kapcsolatot tart a munkásokkal, mérnökökkel, technikusokkal; ha széleskörü pártonkivüli aktivát alakit, kikéri ezek javaslatait, figyelembe veszi észrevételeiket, értesitéseiket.

Az alapszervezet előtt nem lehet közömbös, hogy a vállalat keretében megtartják-e a termelési értekezleteket, a technikai konferenciákat, az ujitók, észszerüsitők, a termelés élenjáróinak értekezleteit. Mindezek olyan tényezők, amelyek nélkül a pártalapszervezet nem végezhet jó ellenőrző munkát a vállalat vezetőségének munkája felett. Az ellenőrzés csak akkor válik hasznossá, ha a pártalapszervezet felvilágositó munkája folytán, nemcsak a kommunisták, hanem mindazok, akik a vállalatnál dolgoznak, következetesn harcolnak a termelés növeléséért.

A párttagsági dij fizetésének fontosságáról

Marx és Engels volt az első, aki a pártnak, mint a munkásosztály élcsapatának alapvető vonásait vázolta, amelyek nélkül a proletariátus nem szabadulhat fel a kizsákmányolás igája alól, nem hódithatja meg a politikai hatalmat és nem léptetheti életbe a proletárdiktaturát.

Lenin és Sztálin továbbfejlesztette Marxnak és Engelsnek a pártról szóló tanitását és ujtipusu pártot teremtett, valódi forradalmi pártot, a Szovjetunió Kommunista Pártját.

Lenin 1903-ban az Oroszországi Szociáldemokrata Munkáspárt II. kongresszusán heves harcot folytatott a pártépités szervezési elveinek elfogadásáért. Lenin arra tanitott, hogy a párt egységének fenntartása szükségessé teszi a proletár vasfegyelmet és a szervezeti-szabályzat által előirt szabályokat, amelyek kötelezőek minden párttagra, vezetőkre és az egyszerü tagokra egyaránt. Rendkivül fontos Leninnek az a tézise, amelyet a II. kongresszuson fektetett le a párttag magasztos cimére vonatkozólag, vagyis, hogy minden párttag felel az egész pártért és a párt felel minden tagjáért. Lenin ezen a kongresszuson kifejtette, hogy a párt feladata megóvni szilárdságát, elvszerüségét, tisztaságát. Igyekezni kell minél feljebb emelni a párttag cimet és annak jelentőségét.

Lenin rámutatott arra, hogy csak az lehet a párt tagja, aki elismeri a párt programját, anyagilag támogatja a pártot és tagja a párt valamelyik szervezetének.

Pártunkat is ez a tanitás vezérli. Nem lehet tehát a Román Munkáspárt tagja, aki nem tesz eleget a párt iránti kötelezettségeinek, nem fizeti a tagdijat, nem harcol a párt határozatainak megvalósításáért.

Nem minden párttag érti meg, hogy a tagsági dij befizetésével tanuságot tesz tagsági minőségéről. Ezelőtt rajonunkban komoly hiányosságok mutatkoztak a tagsági dij befizetése terén. Azonban az utóbbi időben javult a helyzet. A körösrajoni párttagok megértették a párt iránti kötelezettség teljesitésének fontosságát, különösen a Román Munkáspárt módositott szervezeti szabályzat tervezetének megjelenése után. A tagsági dijak befizetésének százaléka Körösrajonban 65-ről 96-ra emelkedett. A péli, a szentmártoni, a cintei és a varsándi kollektiv gazdaság, a zarándi és micskei mezőgazdasági társulás, a simándi, a tamásdai és a varsándi községi alapszervezetek tagjai rendszeresen fizetik tagdijaikat. Az emlitett alapszervezetek titkárai élenjárnak a tagságidij befizetésében és késedelem nélkül adják át a begyüjtött tagdijak összegét a rajoni pártbizottságnak. Jól dolgozik Grozav Gheorghe a péli, Wagner Lajos a szentmártoni, Raţi Moise a varsándi kollektiv gazdaság alapszervezetének titkára, valamint Petruţi Ioan a simándi, Ursa Ilie a varsándi községi alapszervezet titkára. Nem lehet ugyanezt elmondani Mezőbaj, Bélzerind, Sikló, Vadász, Szapárliget, Székudvar községek pártalapszervezeteiről, a fazekasvarsándi mezőgazdasági társulás, valamint az erdőhegyi vasuti egység alapszervezetéről, amelyeknek tagjai nem fizetik rendszeresen a tagsági dijat. Az emlitett alapszervezetek titkárai csak a rajoni pártbizottság, vagy a pártaktivisták felhivására gyüjtik be a tagdijat. Minden hónapban késve számol el a tagsági dijakkal: Balla János bélzerindről, Stana Gheorghe Siklóról, Baranyai Sándor a fazekasvarsándi mezőgazdasági társulástól, Lakatos Miklós Vadászról, Simon Károly Mezőbajról és Kaszányi István Szapárligetről.

Akadnak párttagok, akik 1—5 hónap óta nem fizettek tagdijat, noha már régebben kötelezettséget vállaltak, hogy a jövőben legfőbb feladatuknak tekintik a tagsági dij pontos kifizetését. Az RMP módositott szervezeti szabályzat tervezetének 9. szakasza világosan rámutat arra, hogy „azok a párttagok és tagjelöltek, akik elfogadható ok nélkül három hónapig nem fizetnek tagsági dijat, megszünnek a párt tagjai lenni". Ez azt jelenti, hogy a párttag nem hanyagolhatja el tagsági dijának befizetését. Vannak azonban párttagok, akik hosszabb idő óta nem tettek eleget feladatuknak. Creţu Petru az ottlakai mezőgazdasági társulásból hat hónapja, Miron Teodor a siklói mezőgazdasági társulásból két hónapja, Dehelean Gheorghe a szentannai kollektiv gazdaságból, Negreu Petru, Borha Iustin az erdőhegyi vasuti egységtől több mint egy hónapja nem fizettek tagdijat. Ezek az elvtársak a tagsági dij befizetésének elhanyagolásával párttagsági minőségük iránti nagyfoku közönyösségről tesznek tanuságot.

Minden párttag legyen tudatában annak, hogy a tagsági dij befizetése szervezeti kötelezettség, amelynek elmulasztása komoly következményeket vonhat maga után. Azok a párttagok, akik Körösrajonban elhanyagolták e szervezeti kötelezettség teljesitését, vétettek és vétenek a szervezeti szabályzat ellen, nem tartják be a párttagok számára megjelölt feladatokat.

A körösrajoni pártbizottság meg van győződve arról: azok a párttagok, akik elhanyagolták a párttagsági dij időben való befizetését, valamint azok a titkár elvtársak, akik nem álltak hivatásuk magaslatán, ebben a kérdésben meg fogják változtatni magatartásukat és harcolnak, hogy a jövőben méltók legyenek a párttagság magasztos cimére.

Jalgóczi Irén,
a körösrajoni pártbizottság aktivistája

---

oldalát meg kell tartani, mivel az uj gazdasági politika egyik oldalának a megszüntetése, a N.E.P. megszünését eredményezné.

Vizsgáljuk meg a N.E.P. első és második oldalának kérdéseit részletesebben.

Az uj gazdasági politika első oldala a szabadkereskedelem és szabadforgalom *bizonyos* szabadságát jelenti. Lássuk, mi teszi szükségessé a magánkereskedelem bizonyos szabadságát. A kapitalizmusból a szocializmusba való átmenet szakaszában az országban nagy sullyal birnak a kis és közepes termelők, különösen a mezőgazdaságban. Ebből kifolyólag a mezőgazdasági termékek nagyrészét éppen ezek, e kisárutermelők állitják elő. A kis és közepes termelők nagy tömege hatalmas befolyást gyakorol az egész ország gazdaságára, annak fejlődésére. Ezt pedig nem lehet figyelmen kivül hagyni.

Mivel a kis és közepes termelők nagy száma létezik, a proletariátus államának arra kell törekednie, hogy ezeket minél nagyobb termelés elérésére serkentse, a termelés növelésére buzditsa. A parasztság buzditása, serkentése, amint Lenin kifejtette, csak a szabadforgalom és a szabadkereskedelem bizonyos foku megengedésével valósitható meg. A parasztaz előállitott termékeket szabadon akarja értékesiteni, azért, hogy ezek ára ellenében iparcikkeket és mezőgazdasági szerszámokat tudjon beszérezni.

A dolgozó parasztság termelés növelésére történő serkentése alapvető fontosságu a munkásosztály és dolgozó parasztság szövetsége erősitésének szempontjából. A munkásosztály és dolgozó parasztság szövetségének gazdasági alapja a város és falu közötti árucsere. A szabadkereskedelem pedig, amint tudjuk, árucserét jelent, árucserét a város és falu között, az ipar és mezőgazdaság között.

A parasztság serkentése, ösztönzése, a parasztság kielégitése azonban nemcsak bizonyos szabadkereskedelem biztositásán keresztül valósitható meg, hanem iparcikkek és mezőgazdasági szerszámok vásárlásának a biztositása által is. Erre tanit Lenin, amikor a következőket irja: „Ha ezt a kérdést átgondoljuk, azonnal megértjük, hogy a kisföldmüvelőt alapjában véve két dologgal lehet kielégiteni. Először is, bizonyos szabad forgalomra, az egyéni kisgazda bizonyos szabadságára van szükség, másodszor pedig árut és termékeket kell szerezni".

A munkásosztály és a dolgozó parasztság szövetségének állandó erősitése az uj gazdasági politika intézkedésein keresztül kétoldalu. Egyrészt a város és ipar ellátása a szükséges mezőgazdasági termékekkel és nyersanyagokkal, másrészt a falu és mezőgazdaság ellátása a szükséges iparcikkekkel és mezőgazdasági szerszámokkal. Ez a feltétele a munkásosztály és dolgozó parasztság közötti helyes viszony kialakulásának, a munkásosztály és a dolgozó parasztság szövetsége állandó erősitésének.

★

Pártunk és kormányunk a leninisztálini tanitásokra támaszkodva, felhasználva a Szovjetunió tapasztalatait, az uj gazdasági politika alkalmazása utján valósitja meg a szocialista gazdaság alapjának felépitését hazánkban. A N.E.P. hazánkban való alkalmazása kérdésénél mindenek előtt annak első oldalát fogjuk megvizsgálni, mégpedig a szabadkereskedelem bizonyos foku szabadságának a biztositását. Az RMP kongresszusának 1948 február 21—23-iki határozatában a következőket olvashatjuk: „Tekintetbe véve az áruforgalomban betöltött szerepét, a magánkereskedelemnek az a része, amely tiszteletben tartja a törvényes normákat, megértésre fog találni az állam részéről".

Pártunk a magánkereskedelemnek nem akármilyen keretek között engedett szabad teret és nem teljes szabad teret, hanem csak a törvényes normák betartása mellett.

A N.E.P.-nek azonban, amint láttuk, van egy másik oldala is. A N.E.P. másik oldalának legfontosabb jellemvonása az, hogy az állam piacszabályozó szerepét biztositani kell, mert ellenkező esetben a szocializmus felépitését nem lehet megvalósitani.

Az állam piacszabályozó szerepének biztositása alapvető fontosságu. Azonban ennek megvalósitása nem történhetik adminisztrativ, bürokratikus intézkedések utján — objektiv gazdasági tényezőket nem lehet bürokratikus intézkedésekkel felszámolni, illetve gátolni.

Miben jelöli meg Lenin ennek a feladatnak a megvalósitását. „Harcolni kell az anarchikus (vagyis minden állami ellenőrzés és felügyelet alól kibujó) árucsere ellen olymódon, hogy az árucserét főként a szövetkezetek kezében összpontositjuk és egyáltalán nem korlátozzuk a helyes szabadkereskedelmet".

A feladat tehát az árucserének a szövetkezetek kezében való összpontositása. Ezt a feladatot csak olyan gazdaságpolitikai intézkedések utján lehet megvalósitani, mint a beszolgáltatás, szerződéskötés, felvásárlás, áruellenszolgáltatás, stb. Ezen intézkedések alkalmazása az állam által lehetővé teszik, hogy az árucserét a szövetkezetek és állam kezében összpontositjuk s ezen keresztül biztositani lehet, hogy az állam megfelelő mennyiségü készletekkel, tartalékokkal rendelkezzék, melyek felhasználása utján be tudja tölteni piacszabályozó szerepét.

Az állam piacszabályozó szerepének a biztositása annál a ténynél fogva is nagyfontosságu, mivel a magánkereskedelem áruforgalmát nagymértékben a szervezett áruforgalom területére tudja vonni. A szervezett áruforgalom sulyának a megnövekedésén keresztül pedig a kisárutermelők anarchikus termelését befolyásolni lehet, szervezettebbé lehet tenni. Ennek alapvető fontossága van a könnyü- és élelmiszeripar termelése és a városi dolgozók ellátása szempontjából.

Népi demokratikus államunk megalakulásától kezdve következetesen harcolt a N.E.P. mindkét oldalának megvalósitásáért.

Az állam piacszabályozó szerepének biztositása érdekében pártunk és kormányunk kidolgozta azokat a gazdaságpolitikai intézkedéseket, melyek alkalmazása utján a szervezett áruforgalom volumenét állandóan növelni tudjuk.

A kapitalizmusból a szocializmusba való átmenet szakaszában éppen a több gazdasági szektor egymásmelletti létezése képezi az osztályharc kiéleződésének társadalmi-gazdasági alapját. A kapitalista elemek leküzdése, a szocialista társadalom felépitése csak az osztályharc kiéleződésének feltételei között mehet és megy végbe. Az uj gazdasági politika ellen — amelynek célja a kapitalista elemek leküzdése — a burzsoázia a legnagyobb ellenállást fejti ki. A burzsoázia a legelkeseredettebben harcol a N.E.P. sikeres keresztülvitele ellen. Éppen ezért szabotázzsal, a dolgozó parasztság félrevezetésével és sok más uton harcol a munkásosztály és dolgozó parasztság szövetségének aláásásáért, a város és falu közötti árucsereforgalom megnehezitéséért.

A burzsoázia elleni harcot ezen okoknál fogva mindig felszinen kell tartani. A burzsoázia elleni harc, fejlődésünk jelenlegi szakaszában — főleg a kuláksag elleni harc — a korlátozási politika formájában megy végbe.

A kapitalizmusból a szocializmusba való átmenet szakaszában, a leninisztálini tanitások felhasználásával, pártunk vezetésével sikeresen valósitjuk meg a kapitalista elemek korlátozását, a szocialista gazdaság felépitését.

Tökés Andor,
a Bolyai Tudományegyetem lektora

Adenauer ujabb provokációs nyilatkozata

BERLIN. (Agerpres.) — Mint az ADN hirügynökség jelenti, a kereszténydemokrata szövetség választási nagygyülést tartott a nyugatberlini Sportpalotában. A nagygyülésen felszólalt Adenauer is. A kancellárt rendkivül felbőszitette az a tény, hogy Nyugat-Németország lakosságának tulnyomó többsége szembeszáll háborus terveivel s arról akarta meggyőzni a jelenlévőket, hogy minden egyes berlini lakosnak készen kell állania arra, hogy megvalósitsa a párisi egyezmények politikáját. Adenauer azt mondotta, hogy Nyugat-Berlinre fontos szerep hárul majd, mert első vonala lesz a Szovjetunió elleni nyugati frontnak. Ebből a szempontból — mondotta — Berlin jelentősége megnövekszik a párisi egyezmények ratifikálása után, mert a Szövetségi Köztársaság és szövetségesei ekkor még aktivabb politikára térnek át a Kelettel szemben.

Adenauer megfenyegette a nyugatberlini állampolgárokat arra az esetre, ha a közeledő választásokon vissza „merészelnék" utasitani a remilitarizálási politikát.

A gyülés ideje alatt jelentős rendőrcsapatok vették körül a Sportpalotát. A terembe lépő személyeket ötször is igazoltatták a rendőrök.

A körültekintő óvintézkedések ellenére a Sportpalotából távozó Adenauer jól hallhatta, miként vélekednek politikájáról a berliniek. A gyülés számos részvevője kórusban kiáltotta feléje: „Majd elvesszük a kedvedet a háborutól."

Ugyancsak az ADN jelentése szerint Adenauer egy sajtóértekezleten tett nyilatkozatában bejelentette, hogy az a szándéka, miszerint a párisi egyezmények esetleges ratifikálása után lemond külügyminiszteri tisztségéről, hogy teljesen a német fellegyverzésnek szentelhesse magát.

★

PÁRIS. (Agerpres.) — Mint a december 4-i lapok jelentik, Albert Binjon, a republikánus szocialista párt tagja, megtagadta, hogy a nemzetgyülés keretében, a volt frontharcosok kérdésével foglalkozó bizottságban előadja a párisi egyezmények ratifikálására vonatkozó törvényt. Binjon elhatározása megfelel a republikánus szocialista párt parlamenti csoportja utasitásának.

A lapok hangsulyozzák, hogy a bonni kormánykörökben a parlamenti viták elhalasztása december 14-ről 20-ra, aggodalmat keltett. A „Figaro" bonni tudósitója szerint, Bonnban „nagy ingerültséggel" fogadták a viták elhalasztását, mert attól tartanak, hogy megismétlődhet „a franciák ingadozása", amely annakidején az „európai védelmi közösség" kudarcához vezetett.

Harold Davis laburista képviselő:

„...egy esetleges népszavazás esetén az angol nép a németek felfegyverzése ellen foglalna állást"

LONDON. (Agerpres.) — A TASZSZ közli:

A „Demokrata Ellenőrzés Szövetsége" december 4-i londoni gyülésén Harold Davis laburista képviselő felszólalt a londoni és párisi egyezmények ellen és a többi közt a következő kijelentést tette: „Ma már teljesen nyilvánvaló mindenki számára, hogy a kilenc ország egyezményei éppen olyan veszélyes kisérletet jelentenek, mint egy hidrogénbomba robbantása. Az egész világ figyelme most Franciaország felé fordul. Franciaország még nem döntött. December 20-ra halasztották a vitát. Azt hiszem nem tévedek, ha azt állitom, hogy egy esetleges népszavazás esetén az angol nép a németek felfegyverzése ellen foglalna állást."

A béke és kollektiv biztonság politikája megfelel az összes békeszerető népek érdekeinek

A moszkvai értekezlet határozatainak világvisszhangja

FRANCIAORSZÁG

PÁRIS. (Agerpres). —

A „l'Humanité" december 4-i szerkesztőségi cikkében hangsulyozza, hogy a francia nép harca a párisi egyezmények ratifikálása ellen, különleges jelentőségre tesz szert a moszkvai értekezlet határozatainak tükrében.

'A lap kiemeli, hogy: „A ratifikálás megakadályozása révén továbbra is fennállna egy négyhatalmi egyezmény lehetősége a német kérdés békés megoldására az 1955-ben tartandó szabad német választások utján. A ratifikálás megakadályozása lehetővé tenné a kollektiv biztonsági rendszer megteremtését s ez a béke igazi garanciája volna Európa számára. Viszont a párisi egyezmények ratifikálása... arra kényszeritené a békeszerető országokat, hogy haladéktalanul megtegyék a kellő védelmi intézkedéseket... A moszkvai értekezleten elfogadott nyilatkozat világosan megmutatja a párisi egyezmények ratifikálásának, vagy visszautasításának következményeit, uj kilátásokat nyujt a tárgyalások és a béke megszilárditása tekintetében s egyben figyelmezteti a népeket, milyen sulyos veszéllyel jár a német militarizmus ujjáélesztése".

ANGLIA

LONDON. (Agerpres). —

A „Times" szerkesztőségi cikkben kommentália a moszkvai értekezlet részvevőinek közös nyilatkozatát. A lap kénytelen elismerni, hogy az európai békeszerető népeket jogosan aggasztja a német militarizmus ujjáélesztésének veszélye. 'A Szovjetunió és a népi demokratikus országok aggályait Németország tekintetében „nem lehet egykönnyen eloszlatni" — hangzik a cikk. „Mind a lengyeleknek, mind a franciáknak minden okuk meg van arra, hogy meglehetős gyanakvással tekintsenek a volt ellenségük szándékaira".

A lap azonban ugyanakkor hangoztatja, hogy a nyugati hatalmak terveit Nyugat-Németország felfegyverzésével kapcsolatban mégis meg kell valósitani.

Az európai kollektiv biztonsági rendszer megteremtésének kérdésében a „Times" kénytelen szem előtt tartani, hogy milyen nagy népszerüségnek örvend ez az eszme az angol nép széles rétegeiben. A lap ezzel kapcsolatban azt állitja, hogy a nyugati hatalmaknak semmi kifogásuk nem lenne egy európai kollektiv biztonsági szerződés megkötése ellen. A „Times" azonban rögtön le is leplezi saját képmutatását, minthogy a kollektiv biztonsági szerződés megkötését voltaképpen elveti, amikor feltételnek jelöli ki a Nyugat-Európai Szövetség megteremtését, vagyis Nyugat-Németországnak az uj agresszív tömb keretében való feifegyverzését.

'KINAI NÉPKÖZTÁRSASÁG

PEKING. (Agerpres). — 'Az Uj Kina jelenti:

A december 4-i pekingi lapok bő részletességgel kommentálják az európai országok moszkvai értekezletének eredményeit.

A „Zsenminzsibao" „Fontos lépés az európai béke és biztonság megóvása utján" cimü vezércikkében ezeket irja:

Az európai országok értekezletének eredményeiből világosan kitünik, hogy senkit sem riasztanak meg az USA-nak, Angliának és Franciaországnak azok a próbálkozásai, hogy az európai békeszerető államokat a nyugatnémet militarizmus felfegyverzésének „befejezett ténye" elé állitsák és rájuk kényszeritsék az „erőfölény-politikát". A Szovjetunió és az európai népi demokráciák elegendő erővel és elszántsággal rendelkeznek ahhoz, hogy megvédjék biztonságukat.

'A kinai nép — hangzik a cikk — mindenben egyetért az értekezlet részvevőinek nyilatkozatával.

A „Gunzsenzsibao" vezércikke a többi között a következőket hangoztatja:

A Szovjetunió az európai kollektiv biztonsági rendszer megteremtésére irányuló javaslatával világosan megmutatta a békéhez vezető utat. A Szovjetunió kitartóan törekszik arra, hogy a német kérdésben és elsősorban Németország egyesitésének kérdésében megegyezés jöjjön létre közte és az USA, Anglia és Franciaország között. Ha ez a három állam is éppen ugy törekedne Németország egységének helyreállitására, mint a Szovjetunió, akkor létre jöhetne a megegyezés és el lehetne háritani az uj európai háboru veszélyét.

Az amerikai imperializmusnak Nyugat-Németország felfegyverzésére vonatkozó tervei — hangsulyozza a lap — nemcsak Európa népeinek biztonságát fenyegetik, hanem a nemeurópai népekét is. Ezért a kinai nép nem szoritkozhat arra, hogy éber figyelemmel kövesse az amerikai imperializmus ázsiai agresszív akcióit, hanem ugyanakkor figyelemmel kiséri európai mesterkedéseit is.

KOREAI NÉPI DEMOKRATIKUS KÖZTÁRSASÁG

FENJÁN. (Agerpres). — Az Uj Kina hirügynökség jelenti:

A „Nodon Szinmun", a Koreai Munkapárt lapja vezércikkben foglalkozik a moszkvai értekezlettel.

„A moszkvai értekezlet ujabb állomás abban a harcban, amelyet a népek az európai béke és biztonság megvédéséért és megszilárditásáért folytatnak — irja a lap. — A londoni és párisi egyezmények ratifikálása ujabb háborus veszélyt jelentene Európára. Ilyen körülmények között magától értetődik, hogy a békeszerető népek biztonságuk megóvására törekednek".

'A béke és a biztonság megvédése minden nép közös ügye. A béke veszélyeztetése a világ egy részén, veszéllyel fenyegeti valamennyi nép biztonságát. Ezért van érdekelve a koreai nép is az európai biztonság megóvásában.

MAGYAR NÉPKÖZTÁRSASÁG

BUDAPEST. (Agerpres). — A Magyar Népköztársaság központi lapjai kivétel nélkül mind vezércikkben méltatják a moszkvai értekezlet részvevőinek nyilatkozatát.

'A moszkvai értekezlet — irja a „Szabad Nép" — fontos szakaszt nyitott meg az európai békéért és biztonságért folyó harcban, a nyolc ország közös nyilatkozata pedig olyan okmány, amely kétségkivül jelentős befolyást fog gyakorolni az európai események további kibontakozására.

A lap hangsulyozza, hogy a moszkvai értekezlet kifejezésre juttatta az európai békeszerető erők egységét, amely nélkül nem lehet győzelmes harcot folytatni a német militarizmus ujjáélesztése ellen.

Ez az értekezlet az európai békeszerető országok világos válasza a párisi egyezményekre.

A lap rámutat arra, hogy a moszkvai értekezlet nyitva hagyta az utat a megegyezés felé, feltéve, ha a nyugati hatalmak lemondanak a nyugatnémetországi agresszív militarista erők helyreállitásának meggondolatlan eszméjéről.

OLASZORSZÁG

RÓMA. (Agerpres). — Az olaszországi haladószellemü lapok behatóan foglalkoznak a moszkvai értekezlet eredményeivel.

Az „Unita" moszkvai tudósitójának cikkét közli. 'A tudósító a többi között rámutat, hogy „a moszkvai értekezlet a béketábor országainak erejét és egységét szemléltette. Az értekezlet nem zárta el az európai kérdések megoldásához vezető utat, hanem hangsulyozta, hogy a német kérdésben csak akkor jöhet létre megegyezés, ha a nyugati hatalmak elállnak a német militarizmus felélesztésének tervétől".

Az „Il Paese Sera" ezeket irja: „Ha a párisi egyezményeket ratifikálják, akkor a Szovjetuniónak és a német militarizmus felfegyverzése által közvetlenül fenyegetett többi ország kormányának egyetlen kiutja: a nyugati katonai blokk megteremtésével szembeszegezni saját blokkjuk egyesitett erejét. Ezek a kormányok azonban nem mondanak le arról a szándékukról, hogy békés diplomáciai uton kiséreljék meg közös egyezésen alapuló, demokratikus megoldást találni Németország egyesitésére és az európai kollektiv biztonsági rendszer megteremtésére.

Az ENSz közgyülés december 4-i plenáris ülésének határozatai

NEWYORK. (Agerpres). — A TASZSZ jelenti:

Az ENSz-közgyülés december 4-i plenáris ülésén egyhangulag jóváhagyta a politikai bizottság jelentését és határozati javaslatát az atomenergia békés felhasználásáról. Ismeretes, hogy a határozati javaslat értelmében már a közeljövőben nemzetközi atomenergia-szervet kell alakitani és 1955-re nemzetközi müszaki értekezletet kell összehivni az atomenergia békés felhasználásának kérdésében.

'A Szovjetunió két módositó javaslatát — az ENSz és az uj szerv közötti kapcsolatról és a részvevők számának korlátozásáról — szótöbbséggel elutasitották. A. A. Szoboljev, a Szovjetunió képviselője kifejtette, hogy a Szovjetunió azért szavazza meg a határozati javaslatot, mert ezzel is kifejezésre akarja juttatni, hogy helyesli az atomenergia békés felhasználásával kapcsolatos nemzetközi együttmüködés elvét. Módositó javaslataink célja — mondotta Szoboljev — az volt, hogy kiküszöböljük a határozati javaslat bizonyos hiányosságait. Kijelentette, hogy a kérdés még megvizsgálásra szorul az érdekelt államok későbbi tárgyalásai folyamán.

Ezután a közgyülés megszavazta a társadalmi, humanitárius és kulturális kérdésekkel foglalkozó bizottság jelentését az emberi jogokkal kapcsolatban. A jelentés elfogadása mellett 49, ellene 2 ország (Franciaország és Belgium) küldöttei szavaztak. Ausztrália, Anglia, Ujzéland és más 4 ország küldöttei tartózkodtak a szavazástól. Ausztrália módositó javaslatot terjesztett elő, mégpedig abban az értelemben, hogy töröljék a határozati javaslatnak azt a pontját, hogy az önkormányzattal nem rendelkező és gyámság alatt levő területek nem hivatalos szervezetei és képviselői is véleményt nyilvánithatnak az emberi jogokra vonatkozó nemzetközi szerződés-tervezetről. Ausztrália módositó javaslatát a közgyülés 38 szavazattal 16 ellenében elutasitotta. Az elutasitás mellett szavazott a Szovjetunió, az Ukrán SzSzK, a Bjelorussz SzSzK, Lengyelország, Csehszlovákia, Jugoszlávia, India, Indonézia, Afganisztán, valamint az arab és latinamerikai országok többsége.

A közgyülés a továbbiakban jóváhagyta az adminisztrativ és költségvetési bizottság több jelentését, valamint az ENSz tagállamai részéről a következő költségvetési évben fizetendő hozzájárulásra vonatkozó ajánlását. G. F. Szakszin, a Szovjetunió képviselője ellenezte az ezzel kapcsolatos határozati javaslatot, minthogy a Szovjetunióra, az Ukrán SzSzK-ra és a Bjelorussz SzSzK-ra az eddiginél nagyobb hozzájárulást rónak ki, Nagybritannia hozzájárulását pedig ugyanakkor csökkentik. Szakszin rámutatott arra, az angol—amerikai többség az 5. számu bizottságban a legtöbb esetben főleg politikai szempontok alapján határozott az egyes országok hozzájárulásáról.

A közgyülés szótöbbséggel megszavazta a jogi bizottság határozati javaslatát az agresszió meghatározásának kérdésében alakitandó különbizottságra vonatkozólag.

Jóváhagyta a közgyülés a főbizottság határozatát is, amelynek értelmében a politikai bizottságtól átteszi a különleges politikai bizottsághoz azt a két javaslatot, amelyet a Szovjetunió kivánságára vettek fel a napirendre, nevezetesen: „A hajózási szabadság megszegéséről a kinai tengerek övezetében" és „A Kinai Népköztársaság ellen elkövetett agressziv akciókról és az USA tengeri hadiflottájának ezzel kapcsolatos felelősségéről."

A közgyülés megszavazta és tudomásul vette a bizottságok több más jelentését és ajánlását is.

Előkészületek Franciaországban a szovjet—francia diplomáciai kapcsolatok és szövetségi szerződés évfordulójának megünneplésére

PÁRIS. (Agerpres.) — Mint a „Ce Soir En France" rádióállomás jelenti, Franciaországban bizottság alakult a szovjet—francia diplomáciai kapcsolatok 30. és a szovjet—francia szövetségi szerződés 10. évfordulójának megünneplésére. A bizottság elnöke Edouard Herriot, a francia nemzetgyülés tiszteletbeli elnöke. A bizottság tagjai: Paul Boncour képviselő, Jacques Soustelle képviselő, Pierre Cot képviselő, Fréderic Joliot-Curie, ismert tudós és békeharcos, a nemzetközi Sztálin-békedij kitüntetettje, Jean-Paul Sartre iró, 'Alain Le Léap, a Francia Általános Munkaszövetség főtitkára, Gilbert de Chambrun képviselő és Paul Adamarti, a Francia Akadémia tagja.

A bizottság a következő nyilatkozatot tette közzé:

„A jelenlegi nemzetközi helyzetben különösen nagy fénnyel kell megünnepelnünk a Szovjetunió és Franciaország közötti diplomáciai kapcsolatok felvételének 30. évfordulóját és a francia—szovjet szövetségi szerződés 10. évfordulóját.

Felhivunk e nevezetes évfordulók megünneplésére mindenkit, aki politikai hovatartozásra, vallásra és filozófiai nézetre való tekintet nélkül, velünk együtt követeli, hogy betü szerint és a hüség szellemében tiszteletben tartsuk mindazokat a kötelezettségeket, amelyeket a közös védelmi harc idején kötött szerződésekben vállaltunk s amelyek hozzájárulnak a tartós béke megőrzéséhez."

Függetlenségének 37. évfordulóját ünnepelte a finn nép

Finnországban december 5-én ünnepelték az ország függetlenségének 37. évfordulóját.

A finn nép demokratikus szövetsége ez alkalomból határozatot tett közzé, amelyben hangsulyozza, hogy a militarista Németország rövid idő alatt kétszer is veszélyeztette az Októberi Forradalom nyomán kivivott finn függetlenséget.

Országunkat kétszer is háboruba sodorták a Szovjetunió ellen, s bár katonailag legyőztek — hangzik a határozat —, mégsem veszitettük el függetlenségünket. A Szovjetunió és Finnország kapcsolatai a jogegyenlőségen alapszanak. A Szovjetunió támogatása, békeszeretete és népünk iránti barátsága hozzásegitette országunkat ahhoz, hogy leküzdje háboru utáni nehézségeit.

A határozat a továbbiakban rámutat arra, hogy mennyire fontos Finnország szempontjából az európai kollektiv biztonság megszervezése, a német militarizmus feltámasztásának megakadályozása és a béke megőrzése.

Az amerikai imperialisták háborus üvöltözései nem félemlitik meg Kina népét

PEKING. (Agerpres). — 'Az Uj Kina hirügynökség jelenti:

A „Dagunbao" cimü lap vezércikkében kifejti, hogy az USA és Csang Káj-sek között létrejött „kölcsönös biztonsági paktum" nem egyéb, mint az amerikai imperialisták bünös terve arra, hogy a kuomintangisták közremüködésével továbbra is megszállva tartsák Tajvánt, e kinai területet, hogy fokozzák a feszültséget Távol-Keleten és ujabb háborura bujtogassanak.

E szerződés nyilvánvaló célja az, hogy Tajván amerikai haditámaszponttá váljék, ahonnan az USA majd megtámadja Kinát és háborut robbantson ki a Távol-Keleten.

A 'Kinai Népköztársaság 600 millió lakosának azonban szilárd elhatározása, hogy a végsőkig harcoljon az amerikai imperializmus e bünös terve ellen, — irja a lap.

Dulles fenyegetőzéseire utalva, a lap kijelenti: „az amerikai imperialisták háborus üvöltözései nem félemlitik meg a kinai népet".

Szociáldemokrata győzelem a nyugatberlini községi választásokon

Nyugat-Berlinben vasárnap községi választások voltak. Nyugat-Berlin lakossága a legtöbb szavazatot a szociáldemokrata pártra adta le, amely a felfegyverzés elleni tiltakozás és a német egység helyreállitása jegyében indult a választásokon.

A szociáldemokrata párt a szavazatok 44 százalékát kapta meg, e ezzel az eredménnyel lényegesen maga mögött hagyta Adenauer keresztény-demokrata pártját, amely a szavazatoknak csupán 30,4 százalékát kapta.

Sulyos vereséget szenvedtek a választáson az ujfasiszta pártok, amelyek hitleri jelszavakkal akarták megnyerni a választókat.

Németország Szocialista Egységpártjára 41.225 választó szavazott, noha a nyugatberlini hatóságok féktelen terrorral léptek fel a párt ellen.

Fasiszta önkényesség birósági tárgyalás leple alatt

Irta: P. NAUMOV.

Már a második hete, hogy Karlsruheban, egy nyugatnémetországi városban, birósági eljárás folyik Németország Kommunista Pártja ellen.

A szövetségi alkotmánybiróság szük termének — amelyben az NKP elleni per folyik — majd minden helyét ügyvédek, tanácsosaik és ujságirók foglalták el. A közönség számára fenntartott kevés helyen... birósági tisztviselők és a birók rokonai ülnek. Igy a terem teljesen zárva áll a nyilvánosság képviselői előtt.

Az alkotmánybiróság épületének bejárata előtt állandóan rendőrök és a titkosrendőrség alkalmazottai cirkálnak. A per első napján még a vizfecskendőket is kivonták az épület elé. „A felfegyverzett tábor légköre", — amelyről a „Newyork Times" 1949-ben, az Egyesült Államok Kommunista Pártja ellen akkor megnyilt perrel kapcsolatban irt, — most még sokkal durvább és nyiltabb formában megmutatkozik Karlsruheban.

A bonni kormány képviseletében ugyanazok az emberek követelik az NKP betiltását, akik 20 évvel ezelőtt közvetlenül vagy közvetve résztvettek a Hitler politikájával szembenálló kommunista párt, szociáldemokrata párt, szakszervezetek és Németország valamennyi többi demokratikus szervezetének megfojtásában.

A bonni kormány főképviselője a perben ugyanaz a von Lex, aki 1933 márciusában üdvözölte a „történelmi fordulatot" (igy nevezte Lex Hitler uralomrajutását) és megszavazta Hitler „rendkivüli meghatalmazását." Később a hitleri-segéd Frick javaslatára Lex vezetőszerepet töltött be a fasiszta belügyminisztériumban, amely a „marxizmus kiirtásával" foglalkozott Németországban. És most ez a fasiszta hivatalnok a bonni kormányban a belügyi államtitkár posztját tölti be s Karlsruheban a „szabad demokratikus rendszernek" a kommunistákkal szembeni elengedhetetlen megvédéséről szónokol!

Von Lex jobbkeze, Dicks ügyvéd — a hitleristák védelmének szakértője. A háboru után ő védte a nürnbergi nemzetközi törvényszék előtt Schachtot, az ismert hitlerista bankárt, Frick-et, a hitlerista ágyukirályok egyikét és Schneider-t, az „I. G. Farbenindustrie" hadikonszern képviselőjét.

Ha hozzátesszük még azt, hogy maga a törvényszék elnöke, Wintrich is a hitlerizmus éveiben aratta sikereit, ugy teljes lesz a kép.

A birósági tárgyalás első hete szemléltetően megmutatta, milyen messzire jutott a bonni rezsim fasizálásának folyamata. A szövetségi alkotmánybiróság első tanácsa, amely az ügyet tárgyalja, ugy dolgozik, mint a kommunista párt betiltásában érdekeltek engedelmes eszköze. A per, az egyik angol polgári lap enyhe kifejezése szerint „rendőri légkörben" folyik.

Noha az alkotmánybiróság alapszabálya szerint mindkét félnek (a szövetségi kormánynak és Németország Kommunista Pártjának) egyenlő jogokkal és lehetőségekkel kellene rendelkeznie a biróság előtt, a valóságban minden eszközzel hallgatásra akarják kényszeriteni a kommunista párt képviselőit. Németország Kommunista Pártja vezetőségének három tagja, Fritz Rische, Jupp Angenfort, Josef Ledfohn, akik az NKP politikai képviselői a perben, börtönben ülnek. Másik kettő, Max Reimann és Walter Fisch ellen — pedig letartóztatási végzést adtak ki. A kommunista párt képviselői elől számos dokumentumot elzártak, amelyeket a bonni kormány nyujtott be a birósághoz. Ez a perrendtartás szabályainak durva megsértése.

'A per negyedik ülésén — november 26-án — megjelent Walter Fisch, az NKP vezetőségének képviselője. Elfogatási parancsot adtak ki ellene (az alkotmánybiróság mindezideig nem változtatta meg ezt a szégyenteljes parancsot, csupán ugynevezett „menlevelet" adott ki Walter Fisch számára, amely számos, az NKP-t durván diszkrimináló megjegyzést tartalmaz.)

A tárgyalás ötödik ülésén, amelyet november 30-án tartottak meg, a biróság megtagadta a szót Walter Fisch-től azon a cimen, hogy az NKP vezetőségének képviselője... nem hivatásos jogász! Mikor a törvényszék elnöke ezt a nevetséges megokolást kifejtette, még a teremben lévő polgári ujságirók arca is zavart tükrözött. A szünetben a megfigyelők, benyomásaikat kicserélve, visszaemlékeztek, hogy még a hitleri igazságszolgáltatás sem folyamodott mindig ilyen módszerekhez. Az egyik polgári lap képviselője megjegyezte az ujságirók körében:

— Még Dimitrovnak is lehetőséget adtak a beszédre a Reichstag felgyujtásának perében. Itt egyszerüen nem engedik szóhoz jutni a kommunistákat.

Mégis, e hallatlan birósági önkényesség ellenére, Németország Kommunista Pártjának hangja teljes erővel felhangzott a karlsruhei tárgyaláson. Walter Fisch helyett, dr. Kaul ügyvéd szólalt fel. Dr. Kaul kimerithetetlen meggyőző erővel bebizonyitotta, hogy a karlsruhei per lényegében politikai aktus, amelynek nemcsak országos, hanem nemzetközi jelentősége is van.

— Ennek a pernek — hangsulyozta doktor Kaul — az értelme a következő: az emberek egy csoportja Adenauer-rel az élen, minden erővel, minden áron a párisi egyezmények ratifikálására törekszik és ezzel szeretné elzárni az utat Németország békés ujjáegyesitése előtt. A szövetségi kormány tudja, hogy az NKP fontos akadály e tervek valóraváltásának utjában. Ezért akarja betiltani.

Az NKP képviselője felhivta a biróság figyelmét arra, hogy a per megkezdésének időpontját, 'Adenauernek az USA kormánya képviselőjével, Marfy-val és Dulles külügyminiszterrel történt találkozása után állapitották meg. Ez a tény feltárja a per valódi titkos okait.

Németország Kommunista Pártja, — mondotta doktor Kaul — a Németország egységéért vivott harcot politikája döntő elvének tartotta és tartja. Az NKP képviselője kifejtette Németország ujjáegyesitésének programját, amelynek valóraváltásáért harcol a kommunista párt és megjegyezte, hogy ez a program széleskörü támogatásra talált a német nép körében. Ha a szövetségi kormány az NKP-t „alkotmányellenes"-nek és „antidemokratikus"-nak akarja nyilvánitani azon az alapon, hogy a kommunista párt Németország ujraegyesitéséért harcol, ugy maga a szövetségi kormány ismeri be, hogy egyáltalán nem óhajtja az össznémet választások megtartását és Németország ujraegyesitését.

Ezután az NKP képviselője visszaverte azt a koholt vádat, mintha Németország Kommunista Pártja meg akarná semmisiteni a „szabad demokratikus rendet" Nyugat-Németországban. Az NKP a valódi demokratikus jogrendért harcol, — mondotta Kaul. De ilyen csak az a rendszer lehet, amelyben a hatalom a népé. A bonni kormány pedig megfosztja a népet a nemzeti önrendelkezés jogától. Az NKP nem sérti meg a szabad demokratikus jogrendet, amint a szövetségi kormány állitja, hanem megvédi azt.

Felszólalását összegezve, doktor Kaul kijelentette: tekintet nélkül a reakció azon kisérletére, hogy elitéljék a marxizmust és betiltsák Németország Kommunista Pártját, az a párt győztesként kerül majd ki a nép nemzeti érdekeiért folytatott harcából.

December elsején felszólalt a tárgyaláson az NKP meghatalmazottja, Kröger professzor. Konkrét tényekre és dokumentumokra támaszkodva, Kröger professzor leleplezte a bonni kormánynak azt az erőtlen kisérletét, amellyel elveti a potsdami egyezményeket, mint Németország háboruutáni elrendeződésének jogi alapját, s amellyel figyelmen kivül hagyja azt a tényt, hogy az NKP háboruutáni tevékenységét a győztes hatalmak négyoldalu megegyezése engedélyezi. Az NKP meghatalmazottjának érvelése annyira vitathatatlan volt, hogy a biróság és a bonni kormány képviselői teljesen zavarba jöttek, Von Lex szeretett volna valamivel visszavágni az NKP meghatalmazottjának, de maga is belátta, hogy alapos érvet nem tud felhozni és arra kérte a biróságot, hogy szakitsa meg a pert hat napra, hogy Bonn-nak lehetősége legyen felkészülni a válaszra.

Mint ismeretes, a bonni kormány három évig készült erre a perre. Természetes, hogy képviselőinek tehetetlensége a közismert tényekkel szemben csodálkozást váltott ki az Adenauer-rendszer legodaadóbb hivei körében.

'A karlsruhei események szemléltetően bizonyitják, hogy az igaz ügy, amelyért az NKP harcol, erősebb, mint a reakciós jogi csürés-csavarás. Erőtlenek előtte a demokrácia ellenségei is, akik kijárták a fasiszta önkényesség iskoláját.

(Megjelent a „Právda" 336. (13.269.) számában.)

12 hét filmjei

„DOZSA GYÖRGY" mozi: december 12-ig: Rejtjeles levél. Előadások: 3, 5, 7 és 9 órakor.

Naponta 11 órakor matiné.

„NICOLAE BALCESCU" mozi: december 12-ig: Szeptembristák. Előadások: 3, 5, 7 és 9 órakor.

„HERBAK JANOS" mozi: december 12-ig: 'A vér titka. Előadások: 3, 5, 7 és 9 órakor.

„I. L. CARAGIALE" mozi: december 12-ig: A dicsőség utja. Előadások: 3, 5, 7 és 9 órakor.

„UJ IDŐK" mozi: december 10-ig: 1. Román hiradó. 2. Hirek a Szovjetunióból. 3. A makrancos gidó (szines rajzfilm). 4. Hunyadi László. 5. A leningrádi nemzetközi bajnokság. Előadások: 3, 5, 7 és 9 órakor.

„SOLIDARITATEA" mozi (Gáj): december 10-ig: Az Óceán jégmezőin. Előadások: hétköznap 7 órakor, vasárnap: 3, 5 és 7 órakor.

„MAXIM GORKIJ" mozi (Mikelaka): december 10-ig: Forró szív. Előadások: este 7 órakor, vasárnap: 2, 4, 6 és 8 órakor.

„ILIE PINTILIE" CFR mozi (Mosóczi-telep): Hamupipőke. Előadások: hétköznap este 6 órakor, vasárnap: 2, 4 és 6 órakor.

★

„NICOLAE BALCESCU" mozi: (Lippa): december 12-ig: Veszélyes rakomány.

„PETŐFI SÁNDOR" mozi (Radna): december 12-ig: Kis és nagy boldogság.

„POPULAR" mozi (Nagyszentmikiós): december 12-ig: Vörös vállpántok.

★

'AZ ARADI ÁLLAMI SZINHÁZ müsora: Csütörtökön, december 9-én este 7,30 órakor: Trei crai de la rasarit. Con. Leonida fața cu reacțiunea.

A „Vörös Lobogó" szerkesztősége és kiadóhivatala: Karl Liebknecht utca 2—4 sz. Telefon: Szerkesztőség: 30-87. 15-10. 35-69 és 22-26 Kiadóhivatal: 16-92. Nyomda: 20-77. Intreprinderea Poligrafică Arad. — Taxa poștală plătită în numerar. conf. aprobării No. 53—1945.