VILÁG PROLETÁRJAI EGYESÜLJETEK!

VÖRÖS LOBOGÓ

Az R. M. P. Arad-tartományi bizottsága és a tartományi néptanács lapja

X. évfolyam, 3038. szám | 4 oldal, 20 bani | 1954, november 26, péntek

Lapunk tartalmából:

— A Mongol Népköztársaság fennállásának 30. évfordulója (2. oldal.)
— „Érettségi vizsga" — Szovjet filmbemutató a „Herbák János" és a „Caragiale" filmszinházban (2. oldal.)
— Teljesitsük becsülettel az állam iránti kötelezettségeket! (3. oldal.)
— Miért állnak a traktorok? (3. oldal.)
— Fejezzük be idejében és kifogástalanul a mezőgazdasági épitkezéseket (3. oldal.)
— A perjámosi kollektivisták sikerei (3. oldal.)
— A. J. Visinszkij nekrológja (4. oldal.)
— V. M. Molotov nyilatkozatának nemzetközi visszhangja (4. oldal.)
— Nyugat-Németország ujrafelfegyverzése halálos veszedelemmel fenyegeti Belgiumot (4. oldal.)
— Elhunyt Alexej Ignatyev szovjet altábornagy (4. oldal.)
— Széleskörü mozgalom indult a Szovjetunióban az 5. ötéves terv határidő előtti teljesitésére (4. oldal.)

Békés megegyezést!

Valahányszor a nemzetközi politikai élet sulyosbodása magára vonja a világ békeszerető embereinek figyelmét, százmilliók fordulnak Moszkva felé, ahonnan a bonyodalmak megoldásához vezető ut megvilágitását várják. Ilyen fordulóponthoz érkezett el napjainkban a világ, amikor az imperialista körök Nyugat-Németország felfegyverzésével, a revansra éhes bonni kormányköröknek különböző támadójellegü katonai csoportulásokba való bevonásával ujra felidézik egy uj, minden eddiginél pusztitóbb erejü háboru veszedelmét.

Hatalmas együttérzést váltott ki a világ közvéleményéből az a jegyzék, amelyet a Szovjetunió kormánya november 13-án intézett azokhoz az európai államokhoz, amelyeknek kormányaival diplomáciai kapcsolatot tart fenn, valamint az Amerikai Egyesült Államokhoz és a Kinai Népköztársasághoz. Ez a jegyzék mintegy, a tizenkettedik órában figyelmeztet a párisi és bonni egyezmények veszedelmére, mert ezek a szerződések lehetőséget biztositanak a hitleri Wehrmacht feltámasztására és arra, hogy Nyugat-Németország hadserege ismét veszélyeztesse a körülötte élő népek biztonságát, közvetve pedig az egész világ békéjét.

Mint ismeretes, a Szovjetunió jegyzékében azt javasolta, hogy valamennyi európai ország és az Amerikai Egyesült Államok közremüködésével tartsanak összeurópai értekezletet a kollektiv biztonság megteremtése és a német kérdés békés elrendezése céljából. Az értekezletet a Szovjetunió javaslata szerint e hó 29-én Moszkvában vagy Párisban kellene megtartani és azon a Kinai Népköztársaság kormányának küldöttei, mint megfigyelők vennének részt.

A népek a békés kilátások reményével fogadták a Szovjetunió jegyzékének közzétételét. Ezért hangzottak el Anglia, az Egyesült Államok és Franciaország kormánykörei részéről olyan nyilatkozatok, amelyek — noha nem mertek nyiltan állást foglalni a Szovjetunió ajánlatával szemben, — mégis homályos megfogalmazásaikkal alkalmasak a liszékeny emberek megtévesztésére.

A „Právda" egyik munkatársa kérdéseket intézett Molotov elvtárshoz. A Szovjetunió külügyminisztere készségesen válaszolt a „Právda" tudósitójának kérdéseire, hogy ezzel is hozzájáruljon a világ közvéleményének helyes kialakulásához.

Elsősorban arra mutatott rá Molotov elvtárs, hogy a Szovjetunió, Lengyelország és Csehszlovákia kormányainak együttes javaslatát számos ország elfogadta. Igy Magyarország, Albánia, Bulgária, a Német Demokratikus Köztársaság, valamint hazánk, a Román Népköztársaság kormányai már nyilatkoztak, hogy hajlandók résztvenni egy ilyen értekezleten. Tudott tény, hogy az értekezleten való részvétel mellett nyilatkozott Finnország kormánya és a Kinai Népköztársaság is késznek nyilatkozott arra, hogy megfigyelőt küld a javasolt értekezletre.

Molotov elvtárs nyilatkozata megvilágitja, hogy noha az Egyesült Államok, Anglia és Franciaország kormányai hivatalosan nem válaszoltak még a Szovjetunió kormányának javaslatára, az emlitett országok vezető kormányférfiai mégis elutasító hangon nyilatkoztak a nagyhorderejü javaslatról.

Világos, hogy a nyugati kormányok állásfoglalása annak a meggondolásnak a nyomán jött létre, hogy a Szovjetunió javaslata alkalmas valamennyi ország közvéleményének pozitiv módon történő befolyásolására a támadó német hadsereg létesitésével szemben.

Molotov elvtárs válaszaiból félreérthetetlenül kiviláglik, hogy a nyugati hatalmak veszedelmes játékba kezdtek, amikor tető alá akarják hozni Nyugat-Németország felfegyverzésének kérdését. Az emlitett egyezmények ratifikálásával jelentős mértékben fokozódnék a háboru veszélye és ez a tény uj helyzetet teremtene Európában. Nyilvánvaló, hogy a békeszerető európai országok nem néznék tétlenül az országaikat fenyegető veszedelem fokozódását, hanem intézkedéseket hoznának saját védelmük biztositása céljából.

Nem kell külön hangsulyozni, hogy a nemzetközi helyzetnek ilyen kialakulása mennyire ellenkezik valamennyi békeszerető ember célkitüzéseivel. A népek a háboru ellen küzdő erőket támogatják és nem kétséges, hogy ezek az erők a Szovjetunió köré csoportosulva, képesek valamennyi ország kormányára nyomást gyakoroini a béke megörzése érdekében.

Nem hagyott kétséget Molotov elvtárs nyilatkozata aziránt sem, hogy a megegyezés az összes érdekelt hatalmak között lehetséges. A megegyezésnek az utja azonban nem uj háborus gócok létesitésén, hanem az ellentétek felszámolásán keresztül vezet. Az ellentétek ma Németország kérdésében igen nagyok, mert a nyugati hatalmak ragaszkodnak Németország kettéosztottságához, a megszállásnak a század végéig való fenntartásához és Nyugat-Németországnak támadójellegü katonai alakulatba történő besorolásához.

Ezzel szemben a Szovjetunió álláspontja szerint — mintahogyan az Molotov elvtárs válaszaiból is határozottan kidomborodik, — Németországot egyesiteni kell egy szabad, demokratikus ország keretén belül és ha a nyugati hatalmak lemondanak Nyugat-Németország ujrafelfegyverzéséről, lehetségessé válik, hogy megegyezés jöjjön létre össznémetországi szabad választások megtartására, titkos szavazás alapján, a német nép demokratikus jogainak biztositásával.

Hazánk dolgozó népe saját érzéseinek kifejezését látja Molotov elvtárs válaszaiban és éppen ezért teljes erejével csatlakozik azokhoz. Tartományunkban mind határozottabban nyilvánul meg a dolgozó tömegek akarata, hogy minden igyekezetükkel harcolnak Nyugat-Németország felfegyverzése és egy uj háborus szövetség létesitése ellen. Szerkesztőségünkhöz egymásután érkeznek levelek, amelyekben ipari, mezőgazdasági és értelmiségi dolgozók a háborus szerződések ratifikálása ellen tiltakoznak. Ezekből a levelekből kitünik, hogy dolgozó népünk még nem felejtette el azokat a borzalmas pusztitásokat, amelyeket a militarista Németország Európa csaknem minden részében, igy hazánkban is, okozott.

„Még élénken él emlékezetünkben az a sok szenvedés, amely népünket más népekkel együtt ért a hitleri támadás következtében" — irja többek között Varjas Lajos főmérnök elvtárs, majd igy folytatja: „Sohasem felejtjük el a temérdek megalázatást, az anyák és feleségek könnyeit és a szörnyü anyagi pusztitást, amit a hitleri hadak okoztak a második világháboruban."

Meggyőződésünk, hogy Molotov elvtárs válaszai ujabb hatalmas erőt öntenek a békéért harcoló százmilliók izmaiba. A népek hangja elől hiába igyekeznek bedugni füleiket az uj háboru előkészitői, mert ez a hang áthatol minden akadályon: Nem háborut, hanem békés együttélést akarunk!

A Szovjetunió Kommunista Pártja Központi Bizottságának, a Szovjetunió minisztertanácsának és a Szovjet Szocialista Köztársaságok Szövetsége Legfelső Szovjetje Elnökségének

MOSZKVA

A Román Munkáspárt Központi Vezetősége, a Román Népköztársaság minisztertanácsa és a Román Népköztársaság Nagy Nemzetgyülésének Elnöksége mélységes fájdalommal fogadta a szomoru hirt Andrej Januarjevics Visinszkij elvtárs, a kiváló szovjet államférfi, az SzKP Központi Bizottságának tagja, a Szovjetunió külügyminiszterének első helyettese, a Szovjetunió Legfelső Szovjetjének képviselője haláláról.

Visinszkij elvtárs halála nagy veszteség a szovjet népnek s a világ összes békeszerető népeinek. A román nép nevében őszinte részvétünket fejezzük ki.

A Román Munkáspárt Központi Vezetősége

A Román Népköztársaság minisztertanácsa

A Román Népköztársaság Nagy Nemzetgyülésének Elnöksége

Minden erőt az őszi munkálatok elvégzésére!

Fokozzuk az őszi mélyszántás ütemét Aradrajonban

A tavaszi vetések alá az őszi mélyszántás elvégzése igen fontos a hektáronkénti terméseredmények növeléséért folytatott küzdelemben.

Az őszi mélyszántás elvégzésére azonban Aradrajonban nem forditanak kellő figyelmet a községi néptanácsok, valamint a pártszervezetek. Ez világosan kitünik az eddig elvégzett munkából. Az őszi mélyszántást a tavaszi vetések alá csupán 35.5 százalékban teljesitették november 24-ig a rajon területén. Aradrajon legtöbb községében még alig kezdték el a munkát. Németszentpéteren még egyetlen hektárt sem szántottak fel. Fenlak 2.7 százalékkal, Nagypereg 4 százalékkal, Angyalkut 6 százalékkal, Magyarpécska 7 százalékkal, Firiteaz 8 százalékkal kullog az őszi mélyszántás elvégzésében. E néhány adat számot ad arról a „figyelemről", amellyel az illető községek állami- és pártszervei ezt a kérdést kezelték. Azzal nem mentegetődzhetnek sehol, hogy nem volt idő az őszi mélyszántás elvégzésére, mert a rajon más községeiben, ahol a néptanács és a pártalapszervezet figyelmesen és jól dolgozott, szép eredményeket értek el. Igy például Ujzimánd 60 százalékkal, Mácsa 65 százalékkal, Pankota 68 százalékkal, Sajtény 80 százalékkal, Muszka 93 százalékkal és Kisiratos 100 százalékkal halad az őszi mélyszántás munkálatainak élén.

Most, amig a keményebb téli fagyok be nem köszöntenek, meg kell gyorsitani a munkálatok menetét. A községi néptanácsok és a pártszervezetek felvilágositó és mozgósitó munkával hassanak oda, hogy Aradrajonban az őszi mélyszántás rövidesen befejeződjék és egy talpalatnyi föld se maradjon parlagon.

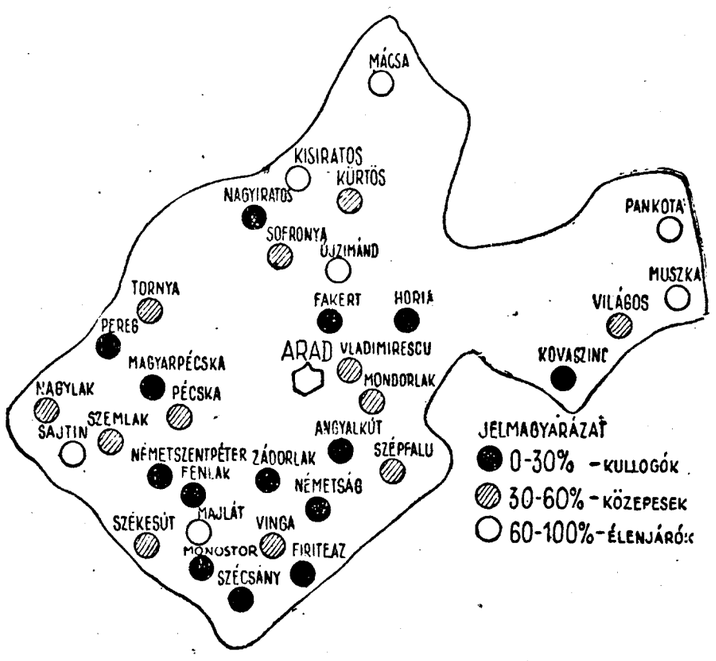

Élen a tejbegyüjtésben és a szerződéskötésben

RUSU CONSTANTIN, Székesut község begyüjtője, aki tejbegyüjtési tervét 116 százalékban teljesitette.

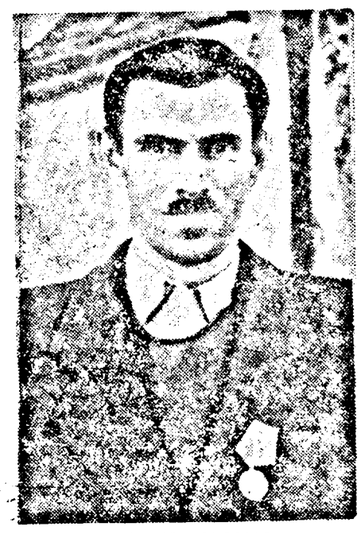

SAMU ISTVÁN Tornya községből a tejre történő szerződéskötési tervet 250 százalékban teljesitette.

Fokozott figyelmet az állam iránti feladatok teljesitésére

Az aradrajoni Székesut lakosai előtt ismeretes Mezei József, Dobînda Ioan és Maila Stefan dolgozó parasztok neve. A tavaszi mezőgazdasági munkálatoknál ők voltak az elsők, akik megkezdték a vetést, az elsők között voltak a termények betakaritásánál, valamint az őszi vetések munkálatainál is, most pedig a kvóta beadásánál is az élen járnak. Állam iránti kötelességüknek teljes egészében és idejében eleget tettek. Székesut dolgozó parasztjai közül mind többen követik példamutatásukat. Igy Chilezan Isae, Ardelean Romulus és mások nagyrészben beszolgáltatták az államnak járó kvótát.

Székesut azonban mégsem áll a legjobban a begyüjtési terv teljesitésével. A kukoricánál alig 78, a napraforgónál csak 37, a krumplinál 32, a hagymánál pedig csak 34 százalékban teljesitették a begyüjtési tervet. A néptanács nem szervezte meg alaposan a begyüjtési munkát. Elnézte, hogy Barbosu Dimitrie, Baianu Gheorghe, Alboia Ioan és Olariu Ioan kulákok ezideig csak igen kis mértékben tettek eleget állam iránti kötelezettségüknek.

A néptanács végrehajtó bizottsága gondoskodjék, arról, hogy Székesut a legrövidebb időn belül teljes egészében eleget tehessen a begyüjtési terv feladatainak.

A példamutatás hiánya

A körösrajoni Szapárliget községben az őszi szántási munkálatokat nem szervezték meg kellő mértékben. A községi néptanács végrehajtó bizottsága Nagy Sándor elnökkel és Cucu Mihai titkárral az élen, nem tulajdonitanak kellő fontosságot e fontos müveletnek. A tervbe vett területnek mindössze 68,43 százalékán végezték el november 23-ig a mélyszántást.

A 25 néptanácsi képviselő és a nőbizottság tagjai nem világositották fel a dolgozó parasztokat az őszi mélyszántás elvégzésének fontosságáról. Igy magyarázható az a tény is, hogy egyes képviselők, mint például Mag Mihály, Bakos Florica és mások, még egyáltalán nem végeztek felvilágositó és mozgósitó munkát a választóik soraiban ezzel a kérdéssel kapcsolatban. Az is előfordul, hogy egyesek, mint például Hanc Ioan képviselő, mindezideig egyetlen barázdát sem szántottak az őszi mélyszántásra előirányzott területből. Nem kevésbbé mutatnak rossz példát egyes néptanácsi dolgozók. Bortis Ioan például szintén semmit sem végzett el eddig a mélyszántásból.

Kétségtelen, hogy Szapárliget azért tartozik az őszi mezőgazdasági munkálatokban a rajon kullogó községei közé, mert a néptanács végrehajtó bizottsága elhanyagolja munkáját, nem mozgósitja a dolgozó parasztokat az őszi mélyszántás idejében történő elvégzésére.

A pártalapszervezet irányitásával a községi néptanács hasson oda, hogy Szapárligeten haladéktalanul küszöböljék ki az őszi mélyszántás terén mutatkozó lemaradást.

Teljesitsék a felvásárlási tervet!

A kisjenői „Proletarul" szövetkezet október havi felvásárlási tervét mindössze 85 százalékban teljesitette. A szövetkezet vezetősége nem forditott elég gondot arra, hogy teljesitse minden terményfajta felvásárlási tervét. Mig a tengeri felvásárlási tervét 107 százalékban teljesitették, addig a hagymáét mindössze 10 százalékban valósitották meg.

November 20-ig a havi előirányzat feladatainak mindössze 23 százalékban tettek eleget. Ez a számaránу arról tanuskodik, hogy a szövetkezet vezetősége nem okult az eddigi hiányosságokból és az e havi tervet sem igyekszik teljesiteni. Ezt egyébként a szövetkezet elnöke, Licher András sem reméli.

A mezőgazdasági termények felvásárlása terén való lemaradás azt bizonyitja, hogy mind a szövetkezet elnöke, mind a három felvásárló, Morar Liviu, Reisz János és Göröngyi Sándor felelőtlenül végzi munkáját.

Nem kismértékben tulajdonitható a lemaradás annak is, hogy a községi pártalapszervezet gyenge politikai felvilágositó munkát végzett s nem hasznositotta a politikai munka során azoknak a dolgozó parasztoknak a példáját, akik élenjárnak a mezőgazdasági termények értékesitésében.

A néptanácsi képviselők is nagymértékben elhanyagolták a felvilágositó munkát, semmit sem tettek azért, hogy a felvásárlás menete megjavuljon.

Kisjenő községben csak ugy teljesithetik teljes egészében a felvásárlási tervet, ha a néptanács és a pártszervezetek megadják a kellő támogatást a felvásárlóknak.

Uj társulás alakult

Gurahoncrajon Körösbökény községében november 22-én az „Aurora" szövetkezet mellett cukorrépa közös termesztésére egyszerü társulás alakult. A község nyolc dolgozó parasztja megértette a közös gazdálkodás előnyeit és 2.25 hektár földjüket egyesitve cukorrépa termesztésére társult. Már elkezdték földjük jó előkészitését, 10 tonna istállótrágyát hordtak ki és elvégezték az őszi mélyszántást, igy biztositják a jövőévi bő termést.

Jól szervezett munka

A lipparajoni Iltő község pártalapszervezete és a néptanács végrehajtó bizottsága tevékenységének központjában jelenleg a begyüjtési tervfeladatok maradéktalan teljesitése áll. E cél érdekében nemrég gyülés keretében vitatták meg a községben fennálló helyzetet s határozatokat hoztak a begyüjtési munkálatok sikeresebb elvégzéséért. Röviddel ezután egyre gyakrabban látogatták meg a dolgozó parasztokat otthonaikban s felvilágositották őket a gabonabeszolgáltatás teljesitésének politikai és gazdasági jelentőségéről. Megjavult a községben a szemléllető agitáció is. Mozgósitó jelszavak, cikkek az utcai ujságon, tisztelet és szégyentáblák hivták fel a dolgozó parasztok figyelmét a begyüjtési terv teljesitésének fontosságára. Ezeken keresztül népszerüsitették az élenjárókat és birálták a kullogókat. Igy érhették el, hogy eddig a begyüjtési terv keretében 110 százalékra valósitották meg a napraforgó, 98 százalékra a buza és 78 százalékra a burgonya begyüjtési tervelőirányzatát.

A mezőgazdasági termékek begyüjtési tervének teljesitéséért vivott hazafias küzdelemből jelentős mértékben kivették részüket fokozott felvilágositó munkával Bedreag Gheorghe, Godeanu Constantin, Pîrnesteanu Elena elvtársak és mások. A beszolgáltatási kötelezettségek maradéktalan teljesitésében élen jártak Igret Vasile, Hategan Viorel, Goianu Vasile és Vasile Savu dolgozó parasztok.

Lassan halad a parlagtörés Borosjenőrajonban

A II. pártkongresszus irányelvtervezete a mezőgazdaság fejlesztésére vonatkozólag leszögezi a parlagföldek termékennyé tételének nagy fontosságát. Ennek megfelelően a borosjenőrajoni néptanács mezőgazdasági osztálya átvizsgálta a rajonban lévő parlagföldeket és megállapitotta, hogy az 1954. évben 877 hektár parlagterületet lehet feltörni. Tervet készitettek, amelynek alapján felosztották a munkát a rajon községei között.

A parlagtörési munkálatokban élenjáró községek között első helyen áll Berechiu, amely nemcsak a tervében szereplő 26 hektárt törte fel, hanem ujabb 40 hektár elhanyagolt legelőt kért megmüvelés céljából. Az eredményt elsősorban az segitette elő, hogy Cîrlic Pavel elvtárs, a községi alapszervezet titkára és Iacoban Stefan néptanácsi titkár állandóan foglalkoztak a parlagtörés kérdésének ismertetésével, népszerüsitették a termőföldek növelésének fontosságát.

Bebizonyosodott, hogy ott, ahol a pártalapszervezet és a néptanács végrehajtó bizottsága foglalkozott ezzel a kérdéssel, jó eredményeket értek el. Igy Kislaka községben 40 hektár, Szőlős községben 70, Somosches községben pedig 24 hektár parlagot törtek fel.

Ezzel szemben Apáti, Bél, Mokra, Ternova községek dolgozó parasztjai a néptanácsok ezirányu közömbössége folytán egyetlen hektár parlagföldet sem törtek fel.

A rajonban eddig 447 hektár terület feltörésére kötöttek szerződést a dolgozó parasztok. Ebből elvégezték eddig 194 hektár feltörését. A szerződött dolgozó parasztok megtisztitják és feltörik az elvállalt parlagföldet és bevetik takarmányfélékkel. Az első évben a termés teljes egészében az övék, sem kvótát sem adót nem fizetnek utána, mindössze a szokásos legeltetési dijat fizetik a megfelelő terület után.

A fentiekből tehát megállapitható, hogy Borosjenőrajonban bár értek el bizonyos eredményeket a parlagföldek feltörésével a termőterület növelése terén, mégis a terv feladataihoz viszonyitva, ez a munka még lassan halad. Az elmaradásért elsősorban a rajoni néptanács mezőgazdasági osztálya, továbbá Onea Gh. elvtárs, az állattenyésztési főmérnök felelős, aki miután látta, hogy a tartományi mezőgazdasági igazgatóság a rajon technikusait más munkára osztotta be, nem igyekezett megfelelő megoldást találni a parlagtörés idejében való elvégzésére. Ezzel magyarázható, hogy november 23-ig a parlagtörést Borosjenőrajonban a tervhez viszonyitva mindössze körülbelül 30 százalékban végezték el.

A borosjenőrajoni néptanács végrehajtó bizottságának és a mezőgazdasági osztálynak elsőrendü feladata: fokozni a parlagtörés ütemét, mert csak igy járulhatnak hozzá eredményesen a II. pártkongresszus irányelv tervezetének valóraváltásához.

A Mongol Népköztársaság fennállásának 30. évfordulója

A mongol nép és vele együtt az egész haladó emberiség november 26-án ünnepli a Mongol Népköztársaság kikiáltásának 30. évfordulóját.

A mongol nép, a Mongol Népi Forradalmi Párt vezetésével 1921-ben, a Nagy Októberi Szocialista Forradalom közvetlen hatására, imperialistaellenes, antifeudális forradalmat valósított meg. A külföldi imperialisták és a reakciós hűbérurak megdöntött hatalmát igazi népi hatalom váltotta fel. A Mongol Népi Forradalmi Párt és a népi kormány, a Szovjetunió mindenre kiterjedő segitségére támaszkodva, szervezte a forradalmi hatalom helyi szerveit, majd megkezdte a feudális hatalom szétzuzását és a népi államhatalom kivivását. Az ország demokratizálása nehézségekbe ütközött, mert a régi rendszert szolgáló erők makacs ellenállást fejtettek ki.

1924-ben a népi kormány Mongóliát köztársasággá nyilvánitotta, melyben a főhatalmat a Nagy Népi Hural gyakorolja. Ugyanebben az évben megtartott II. pártkongresszus meghatározta a párt politikai vonalát. A mongol nép számára csakis a Szovjetunióval kötött barátság és szövetség tette lehetővé, hogy a haladás utjára lépjen és a tőkés fejlődési szakasz elkerülésével, a feudális elmaradottságból a népi demokráciára térjen át.

A Mongol Népi Forradalmi Párt sorainak tisztaságáért és a nép ellenségei ellen vivott engesztelhetetlen harcban edződött és vált forradalmi tömegpárttá. A mongol nép számára nehéz feladat volt a népgazdaság felépitése, mert 1921 előtt Mongólia hosszu ideig gyarmati elnyomás alatt sinylődött s a legelmaradottabb nomád, állattenyésztő gazdasággal rendelkező ország volt. A mongol nép, e nehézségek ellenére, évről-évre több és több sikert ért el a köztársaság gazdasági és kulturális fejlesztése terén.

Az 1940-ben elfogadott alkotmány hiven tükrözi azt a hatalmas fejlődést, amelyet a mongol nép csaknem 15 év alatt ért el.

A szabad mongol nép kitartó munkával, sikeresen számolja fel az ország évszázados elmaradottságát. A népi forradalom győzelme és a Szovjetunió segitsége megadott minden lehetőséget a nemzeti ipar megteremtésére. A Mongol Népi Forradalmi Párt és a kormány még 1924-ben lerakta a szövetkezeti ipar fejlődésének alapjait és államositotta a talaj és altalaj kincseit.

Az ország ipara jelenleg két szektorból áll: az állami szektorból és a szövetkezeti ipar árteljeiből. A népi forradalom után 30 év alatt a mongol ipar olyan hatalmas sikereket ért el, hogy a Mongol Népköztársaság népgazdaságának legfontosabb ágává vált. Mongólia állami és szövetkezeti iparának termelése az utóbbi tiz év folyamán csaknem megháromszorozódott. A Mongol Népköztársaságban jelenleg számos ipari vállalat müködik, amelyek közül kiemelkednek a „Csojbalszan" husfeldolgozó kombinát, az „I. V. Sztálin" konzervkombinát, a „Szube Bator" energetikai kombinát, vajgyárak, gyapjufeldolgozó vállalatok, stb.

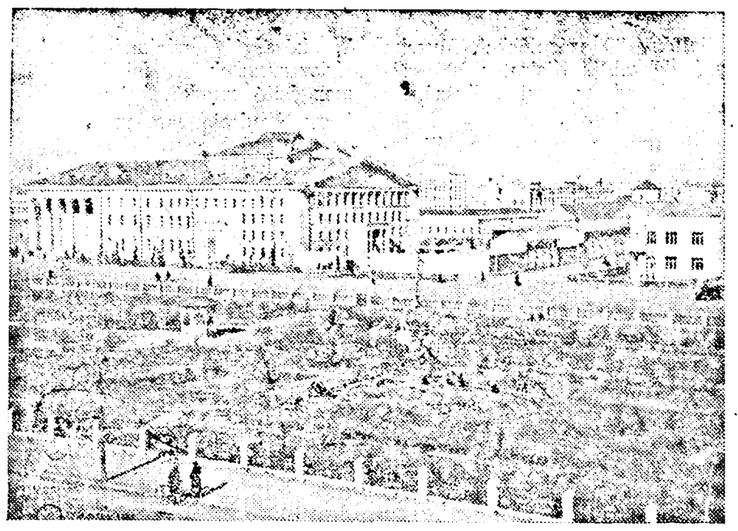

Ulan Bator, a Mongol Népköztársaság fővárosa hatalmas metropolissá fejlődött. Az 1921-es forradalom előtt elképzelhetetlen volt e távolkeleti város mai nagyszerü élete. A képen Ulan Bator egyik sugárutját láthatjuk.

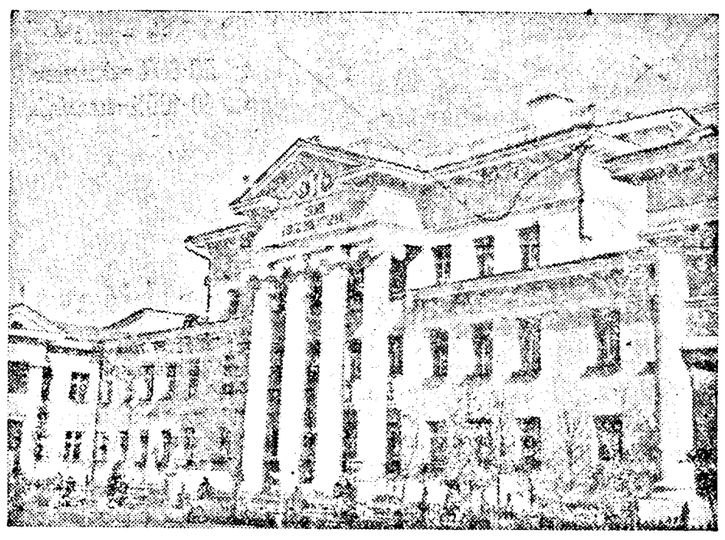

A régi Mongóliában a lakosság legnagyobb része járványokban pusztult el. Ma, korszerü kórházak állnak a dolgozók egészségének védelmére. Képünk Ulan Bator egyik kórházát ábrázolja.

A termelés gépesitése, a tömegméretekben kifejlődött forradalmi munkaverseny és élmunkásmozgalom alapján az iparvállalatoknál egyre emelkedik a munka termelékenysége. Csupán a legutóbbi tiz év folyamán az állami iparban 3,4-szeresére emelkedett a munka termelékenysége.

Mint a többi népi demokratikus ország, a Mongol Népköztársaság is állami terv alapján fejleszti népgazdaságát. A jelenlegi állami terv keretén belül az ipari termelés volumene ebben az évben átlagosan 12,90 százalékkal növekedett a multév megfelelő időszakához viszonyitva.

A mezőgazdaság legfontosabb ága, az állattenyésztés sikeres fejlődése jelentősen fokozta az ország gazdasági erejét, sokkal magasabb fokra emelte a földmüvesek tömegeinek anyagi és kulturális szinvonalát. Mig a forradalom utáni első években a mezőgazdasági termékeket a Szovjetunióból hozták be, addig 1946-tól az ország saját termeléséből teljesen fedezi szükségleteit. A mezőgazdaságban a gazdaság uj formái jelentek meg, — az állami gazdaságok és szövetkezeti egyesülések. Az állami gazdaságok nagyszerü gépesitett gazdaságokká alakultak át.

A Mongol Forradalmi Néppárt és a kormány fontos feladatának tekinti a lakosság anyagi és kulturális szükségleteinek kielégitését. A forradalom előtti Mongólia sulyos örökséget hagyott a népi hatalomra: évszázados kulturális elmaradottságát. A párt és a kormány a népi hatalom megszületésének első időszakától nagy figyelmet forditott a nép kulturális fejlesztésére. Még a forradalom előtt a lakosság 99 százaléka irástudatlan volt, ma 99 százaléka tud irni-olvasni. Az állami egyetem hallgatóinak száma megközeliti az 1500-at. Az iskolák fejlődésével kulturotthonok, mozik, olvasótermek létesitésével megszületett az uj mongol nemzeti értelmiség és a mongol népi müvészet.

A forradalom előtt sem kórházak, sem orvosok nem voltak az országban. Járványos betegségek egész sora szedte áldozatait a lakosság köréből. Ma ötven kórház, többszáz egészségügyi központ és más gyógyintézet gondoskodik a lakosság egészségvédelméről.

Harminc év nem nagy idő a mongol nép évszázados történetében. E rövid idő alatt végbement változások jelentősége szempontjából azonban ez a 30 esztendő egész történelmi korszakkal ér fel.

A Mongol Népköztársaság kormánya, az egész mongol nép akaratához hiven, diplomáciai kapcsolatot tart fenn a népi demokratikus országokkal. A mongol nép szilárdan áll a népi forradalom történelmi vivmányainak őrhelyén, harci elszántsággal menetel a nagy Szovjetunió vezette béketábor soraiban.

Hazánk dolgozói örömmel köszöntik a mongol népet és további sikereket kivánnak számára a békés építőmunkában

Testnevelés és Sport

Az elmult vasárnap fejeződött be a népköztársasági kézilabda-, atlétikai- és sulyemelő bajnokság. Nemrégiben a Román Népköztársaság legjobb ötna együttesének adták át a bajnoki mezeket s november 24-én, szerdán délután ujabb bajnokokat üdvözölhetett Temesváron a „Locomotiva" sporttelep közönsége.

A Fl. Rosie UTA labdarugó együttese legyőzte a Locomotiva Temesvár csapatát és ezzel megnyerte a Román Népköztársaság 1954. évi labdarugó bajnokságát.

Sok küzdelem, hosszu ut előzte meg a szerdai mérkőzést. Sokszor szerepelt sikeresen a csapat, más alkalmakkor viszont gyengébben ment a játék, de egészében véve az aradi labdarugókat a bajnokság egész tartama alatt áthatotta a bajnokság megnyerésére való törekvés. Ugy érezték, hogy ezzel tartoznak városunk dolgozóinak, akik végig a csapat mellett állottak s igyekeztek segiteni a fiukat akkor is, amikor a játék gyengébben ment.

A szerdai mérkőzésről beszámolónk a következő:

Fl. Roşie UTA—Locomotiva Temesvár 2:0 (0:0)

A késő őszi napsugár erőtlenül sugározta be a sporttelep lelátóit és a zöld gyepet. Itt-ott már hó fehérlett, de a labdarugás hiveit ez nem tartotta vissza attól, hogy megtekintsék a bajnokság kimenetele szempontjából oly fontos találkozót. A közönség türelmetlensége csak akkor csendesedett el, mikor Schulder játékvezető sipjelére végre megjelentek a játékosok a pályán. A Locomotiva lila-fehérben, a textiles együttes pedig piros-fehérben játszik.

A két együttes összeállitása a következő:

Locomotiva Temesvár: Franciscovici — Corbus, Androvici, Rodeanu — Nicolin, Ritter — Ferenczi, Andreescu, Kovács, Langa, Badeanţu.

Fl. Rosie UTA: Kiss — Lupes, Dusan, Farmati — Kapás, Serfőző — Jurca, Birău, Váczi, Mercea, Dumitrescu.

Tapogatódzó játékkal indul a küzdelem, mindkét együttes rendszertelenül játszik, de a Locomotiva lassan-lassan magához ragadja a kezdeményezést. A 8. percben már szögletet harcol ki a vasutas csapat, a beivelt labdát Kiss remek érzékkel huzza le. Továbbra is a Locomotiva támad, a 10. percben Langa az ötösről lő fölé. Többször kell Kissnek közbeavatkoznia s már az első percekben látszik, hogy a fiatal kapus biztosan véd.

A 14. percben felmorajlik az aradi szurkoló tábor, Kovács nagy lövést küld kapura, de Kiss pompás elvetődéssel szögletre tólja a sarokra tartó labdát. Szép volt a lövés, s mégszebb a védés.

Az aradi támadások rendre elakadnak a jólhelyezkedő Rodeanu és Androvici lábán, különben sincs erő ezekben a próbálkozásokban.

A 22. percben vezeti az UTA az első veszélyesebb támadást, de Jurca könnyelmüen fölé lő.

A textiles csapat fokozatosan átveszi a játék irányitását s rövidesen sikerül mezőnyfölényt kiharcolnia. Váczi fejesét, majd lövését védi Franciscovici, közvetlenül ezután pedig Birău fejese ad munkát a temesvári kapusnak.

A 33. percben éri el az első szögletet az aradi együttes. A szögletrúgás után Birău előtt nyilik nagy helyzet, de a labda elszáll a kapufa mellett.

Pár perc mulva Váczi szökteti Birăut, aki lefutja a temesváriak védelmét s nehéz szögből küldött lövése az oldalhálót találja el.

Több alkalom már nem is nyilik a gólszerzésre az első félidőben, mert a játékvezetői sipszó jelzi, hogy véget ért az első 45 perc.

Sorozatos aradi támadások jellemzik a második félidő első perceit. Az egyik ilyen támadás után megszületik az első aradi gól: a 9. percben jobbszélen vezet támadást az aradi csapat, a beivelt labda kipattan a védőkről. A közelben álló Serfőző felismeri a helyzetet s éles lövése a kapu bal alsó sarkában köt ki (1:0).

Nagy az öröm a játékosok és az aradi szurkolók körében. Fokozódik a játék iránya, de még mindig a küzdelem, minden egyes labdáért folyó harc jellemzi a játékot.

Az UTA támad többet, de a temesvári együttes csatársora is veszélyeztet. Ferenczi fejesét védi Kiss, majd a Kovács helyét elfoglaló Biolan lövése ad munkát az aradi kapusnak.

A 16. és a 20. percben Váczi előtt nyilik alkalom a gólszerzésre, de a lövések hajszállal elkerülik a kaput.

A 22. percben az UTA megszerzi a második gólt: Dumitrescu fut el a balszélen, jó labdát ad Váczinak, aki nagy párharcot viv Androvicial, Váczi lesz a győztes s a középcsatár a kifutó kapus mellett a balsarokba vágja a labdát. (2.0).

Továbbra is az UTA támad, Jurca helyét Birau foglalja el s Don lesz az összekötő. A 27. percben Mercea remekbeszabott lövését védi Franciscovici. Csaknem állandóan az UTA támad, s a 30. percben alkalom nyilik ujabb gólszerzésre, de Váczi lövése elzug a kapufa mellett.

A 41. percben Androvici lövését bravurosan védi Kiss, majd két Váczi-lövést hárit Franciscovici. Ezzel véget is ér a mérkőzés s a közönség tapsa közepette boldogan vonulnak le a pályáról az uj bajnokcsapat tagjai. Győzelmük megérdemelt volt, többet és veszélyesebben támadtak, mint a vasutas csapat. A 90 percen át mindkét csapat végig sportszerüen küzdött s a jobbik együttes győzött.

Az UTA védelme, különösen a második félidőben csaknem hibátlanul játszott. Kiss szép védései nagy közönségsikert arattak, Lupes jól tartotta Badeanţut, Dusan és Farmati játéka is duzzadt az erőtől.

A két szélsőfedezet egyaránt részt vett a védekezésben és a támadások előkészitésében. Serfőző igen sok támadást inditott el, Kapás is jól játszott. A csatársor nehezen melegedett be, lövésekre csak ritkán vállalkoztak. Mercea a hátravont középcsatár szerepét hasznosan látta el, bár az első félidőben sok rossz leadása volt. Váczi és Birau az utóbbi időben tapasztalt jó játékukat nyujtották. A két szélsőnek a gólok előkészitésében nagy szerep jutott.

A temesvári hátvédhármas szivósan küzdött, Rodeanu volt a legjobb. Ezenkivül Ritter, Andreescu és Ferenczi játékát dicsérhetjük.

Schulder játékvezető a második félidőben jól, az első félidőben egy-két hibával tarkitva vezette a mérkőzést.

★

A további eredmények: Hadsereg Központi Háza—Stiinţa Temesvár 1:0, Minerul Petrozsény—Dinamo Sztálinváros 1:1, Metalul Aranyosgyéres—Dinamo Bukarest 0:4, Progresul Nagyvárad—Locomotiva Bukarest 3:2, Metalul Vajdahunyad—Flacara Ploiesti 3:2, Stiinţa Kolozsvár—Locomotiva Marosvásárhely 2:0.

A bajnokság befejezése után a csapatok sorrendje a következőképpen alakult:

Fl. Rosie UTA	26	15	5	6	37:29	35
H. Közp. Háza	26	13	8	5	35:25	34
Dinamo Buk.	26	12	9	5	62:36	33
Loc. Temesvár	26	10	9	7	40:22	29
Stiinţa Kol.	26	11	6	9	32:32	28
Stiinţa Tem.	26	5	17	4	34:27	27
Fl. Ploiesti	26	8	8	10	34:31	24
D. Sztálinv.	26	9	6	11	28:28	24
M. Petrozsény	26	6	12	8	28:35	24
Loc. Marosv.	26	8	7	11	30:38	23
Met. V-hunyad	26	9	5	12	35:52	23
Loc. Bukarest	26	9	4	13	38:45	22
M. A-gyéres	26	4	12	10	23:36	20
Pr. Nagyvárad	26	4	10	12	22:42	18

Néhány sorban

A Szovjetunió céllövői a caracasi világbajnokságon továbbra is nagyszerüen szerepelnek. A hatodik versenynapon négy világbajnokság sorsa dőlt el. Ezek közül hármat a szovjet versenyzők szereztek meg. A hadpisztoly lövésben az egyéni bajnokságot Ullmann (Svédország) szerezte meg 586 körrel. A csapatversenyben a Szovjetunió együttese végzett az első helyen 2318 körrel.

A futószarvas lövésben első helyen Babrun (Szovjetunió) végzett 213 körrel, mig a csapatversenyt ugyancsak a Szovjetunió nyerte 828 körrel.

Mind a négy eredmény jobb a fennálló világcsucsnál.

A Törökországban portyázó budapesti „Vörös Lobogó" kedden játszotta első mérkőzését Isztambulban a legjobb törökországi csapattal. A mérkőzést a magyar labdarugók 3:0 (1:0) arányban nyerték meg.

★

Élénk sakkélet folyik a TEBA klubban. A sakktornán a „Libertatea" cipőgyár és a TEBA gyár versenyzői vesznek részt. A TEBA gyár vezetősége minden támogatást megad a sakkozóknak s legutóbb is hat szép sakkasztalt bocsátott a sakkozók rendelkezésére.

Megjegyzések

A szemetesláda

Nagyon sok a panasz amiatt, hogy az utcai szemetesládák tulságosan hamar megtelnek szeméttel. Egyes lelkiismeretlen emberek hozzájárulnak ahhoz, hogy a szemetesládák tulgyorsan megteljenek. Ezek közé tartozik Miliam Zaharia, az aradi vágóhid dolgozója is, aki a Dózsa György utca 158. számu házban lakik és aki október 28-án este 7 órakor négykerekü kis kocsival istállótrágyát szállitott — a Dorobantilor utcában levő szemetesládába.

Hogyan teljesitse az ICA köztisztasági osztálya feladatát, ha Miliam Zaharia és a hozzá hasonlók telehordják trágyával az utcai szemetládákat? **Z. J.**

Mérjenek pontosan

Egyes helyeken, igy a Helyi Kereskedelmi Szervezet 9. számu üzletében is, az eladók közül néhányan kevesebbet mérnek a kért mennyiségnél. A közelmultban történt meg, hogy Knittel Lázár kiszolgáló 4 és fél méter fekete barchet helyett csak 4 méter 46 centimétert mért, Steingasser Borbála pedig 5 méter sárgavászon helyett 4 méter 96 centimétert. Az üzletekben dolgozó eladók feladata pontosan lemérni az árut. A Helyi Kereskedelmi Szervezet vezetősége intézkedjék, hogy az eladók ne kárositsák meg a vásárlókat.

Közlemény

Az aradi Állami Filharmonia 1954 november 27-én, szombaton 20 órakor a Kulturpalota termében tartja VIII. szimfonikus hangversenyét.

Előadásra kerül Mozart: 39-ik szimfoniája, Mozart: Hangverseny fuvolára és zenekarra (Aradon először.) Klepper: Három tánc, Muszorgszki: Perzsa tánc, Liszt: Les preludes (szimfonikus költemény).

Vezényel: Florica Dimitriu (Bukarest), fuvola-szólót játszik Jianu Vasile, állami dijas, az RNK érdemes müvésze (Bukarest). A hangversenyen a 8. számu bérlet érvényes.

Ugyancsak a Kulturpalota termében november 28-án, vasárnap 17 és 20 órakor az aradi Állami Filharmonia népi zenekara tart hangversenyt. Szólista Gavris Emil, a bukaresti rádió müvésze.

Müsoron: román, szovjet, magyar és német népzene.

„Érettségi vizsga"

— Szovjet filmbemutató a „Herbák János" és a „Caragiale" filmszinházban —

A szovjet iskola nemcsak a szükséges tudást nyujtja a tanulóknak, hanem előkészíti őket a jövő munkára, öntudatos szovjet embereket nevel. Az „Érettségi vizsga" cimü szovjet film azzal kezdődik, hogy Valentin Lisztovszkij, a tehetséges, de öntelt tanuló nyári vakáció idején a hegyek közé indul társaival. Bár először van a hegyek között, nem hallgat barátai tanácsára, vihar idején kuszik fel a hegy csucsára s csak társai mentik meg a lezuhanástól.

Vége a nyári vakációnak. A tanulók visszakerülnek az iskolapadok közé. Az iskolában az öntelt Lisztovszkij még jobban elkülönül társaitól. A Komszomol szervezet az iskolaműhely felszerelésével bizza meg. A patronáló gyár vezetőségével kell megtárgyalnia az ügyet. A feladatot azonban csak felületesen teljesiti, megoldását huzza-halassza s egyéb irányu munkáját is rosszul végzi. Önteltségében az első iskolai órán megsérti a fiatal, még tapasztalatlan történelem-tanárnőt s amikor társai ezért megbirálják, a birálatot — bár annak jellege épitő — személyeskedésnek véli s visszautasitja.

Tanárai előtt felmerül a kérdés: mi történt Lisztovszkijval? Számtantanára személyes rokonszenvből védelmére kél: „El lehet tekinteni egy ilyen tehetséges fiatalember hibáitól", — állitja, azonban nyomban megkapja az egyik idős tanár társától a választ: „A szovjet embereknek egész valójukban embereknek kell lenniök".

A Komszomol alapszervezet gyülést tart. Társai felelősségre vonják Lisztovszkijt, miért nem teljesitette feladatát. Ő azonban csak félvállról válaszol a hozzáintézett kérdésekre. Ugy érzi, mindent megtett, ami tőle tellett.

Felületessége, léhasága mind sulyosabb következményeket von maga után. Komoly, erélyes támogatás szükséges ahhoz, hogy Valentin elismerje és levetközze hibáit. Ezt először barátja, Zsénja, a Komszomolszervezet titkára ismeri fel, akit a felismerés arra késztet, hogy barátjának a Komszomolból való kizárását javasolja. A kizárás váratlanul éri Valentint. Megbántottan félrevonul, de hamarosan ráébred arra, hogy társai támogatása nélkül nem érhet el célt az életben.

Az emberbe vetett hitet ábrázolja sokoldaluan a nagyszerü szovjet film. Igazolja ezt az a szeretet is, amelylyel a tanárok és a tanulók egyaránt körülveszik Valentin Lisztovszkijt, akit hibái ellenére is becsülnek tehetségéért és nem ugy tekintenek rá, mint akinek gyengeségei kiküszöbölhetetlenek. Ez a szeretetteljes támogatás ébreszti rá Valentint arra, hogy komolyan szembe nézzen hiányosságaival és öntudatos munkával ismét megnyerje társai bizalmát. A film cselekménye során Valentinnak sikerül bebizonyitania, hogy méltó társai bizalmára. Győztesen kerül ki az önmagával vivott küzdelemből. Felismeri azt is, hogy Zsénja magatartása valóban helyes volt, mert a barátság nem jelentheti a hibák elkendőzését, hanem ellenkezőleg, azoknak bátor feltárását, mert csak ez lehet baráti hozzájárulás a fogyatékosságok ellen folytatott küzdelemben.

Társaihoz hasonlóan, öntudatosan, bátor birálattal segiti hozzá Valentint gyengeségei kiküszöböléséhez Vika, Valentin első szerelme is.

A film végefelé szemünk előtt bontakozik ki az a küzdelem, amelyet Valentin önteltségének utolsó maradványai ellen folytat. Önteltsége még mindig tiltakozik az ellen, hogy beismerje hibáját az általa megsértett történelem-tanárnő előtt. Végül mégis sikerül győzedelmeskednie önteltségén, s az érettségire már nem a kicsinyes, komolytalan Valentin jelentkezik, hanem a felnőtt, öntudatos ember. Meghatottan beszél arról, mit jelent a szovjet ember számára a közösség támogatása. Vizsgáztató tanárai és a kulcslyukon leskelődő társai megértik, hogy az érettségiző Valentin már nem az, akit hibái elkülönitettek társaitól és a Komszomoltól.

A film nagy értéke, hogy müvészi formában, mély nevelő hatással tárja fel a szovjet iskola életét, jellemalkotó jellegét. A filmszinészek nagyszerü alakitása nagymértékben növeli a film müvészi értékét. Valentin szerepét V. Lamevoj, Zsénja szerepét pedig V. Gracev alakitja kitünően. A film lüktető cselekményét T. Lukásevics mesteri rendezése előnyösen befolyásolja.

A film egyaránt tanulság a fiatalok és az idősebbek számára. Az ifjakat a fiatal kor fogyatékosságainak leküzdésére, a felnőtteket pedig arra oktatja az „Érettségi vizsga" cimü nagyszerü szovjet film, hogyan adják át tapasztalataikat a fiataloknak.

Dán József

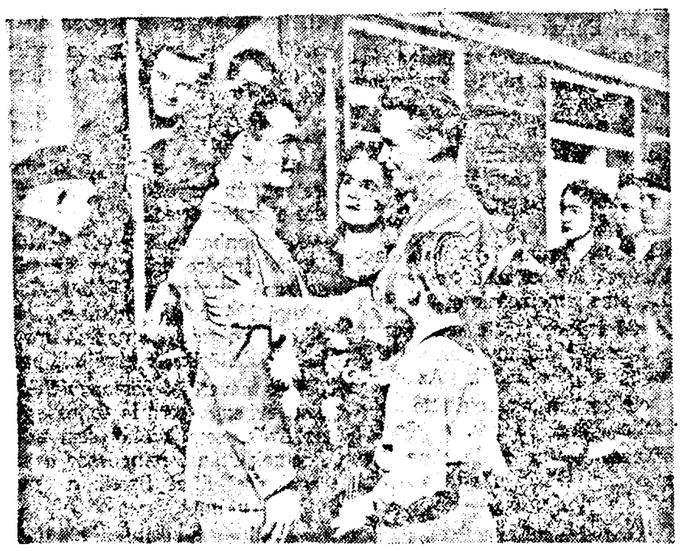

Jó munkával biztositsuk dolgozó népünk kenyerét!

Teljesitsük becsülettel az állam iránti kötelezettségeket!

Az őszi mezőgazdasági termékek hiánytalan begyüjtése elsőrangu fontosságu feladat. A begyüjtés biztositja elsősorban a városi és falusi dolgozók élelmiszerekkel való ellátását, megteremti az állami tartalékok alapját és szocialista iparunk nyersanyagellátását, továbbá biztositja a mezőgazdasági termeléshez szükséges vetőmagot.

Tartományunk számos községében a dolgozó parasztok megértették a beszolgáltatás jelentőségét és szeretettel, idejében adták be az államnak járó kvótát. Az őszi mezőgazdasági termények begyüjtése után például Stanacte Ioan, Steflea Nicolae nagyszentmiklósi, Pacimof Dusan, Hamboras Grigorie, Téth András Varjas községi lakosok, továbbá Momir Nicolae, Nichici Nicolae fenlaki dolgozó parasztok és sokan mások idejében és teljes egészében eleget tettek az állam iránti kötelezettségeiknek.

Tartományunkban Nagyszentmiklós és Varjas jár élen a kvótabeszolgáltatásban. Aradrajonban Németszentpéter, Ujarad, Ság, Magyarpécska, Körösrajonban Simánd, Lipparajonban Fenlak és Gurahonczrajonban pedig Sebes élenjáró község.

Tartományi vonatkozásban a kvótabeadás terén mégis lemaradás mutatkozik, ami annak tulajdonitható, hogy sok helyen a begyüjtő szervek, a községi néptanácsok és a pártszervek nem végeztek kielégitő felvilágositó munkát. Nem mozgósitották a község dolgozóit állam iránti kötelezettségük maradéktalan és idejében való teljesitésére.

Tartományi viszonylatban november 21-ig a kukoricát 61,3 százalékban, a napraforgót 59,8 százalékban, a burgonyát pedig 46,1 százalékban gyüjtötték be. Aránylag Nagyszentmiklós- és Aradrajon áll a legjobban a kvótabeadással, azonban az idő előrehaladásához viszonyitva ezek az eredmények sem kielégitőek.

Tartományunk rajonjai közül különösen Lippa- és Borosjenőrajon maradt le az őszi növények begyüjtésével. Lipparajonban a kukoricát 57 százalékban, a napraforgót 68,6 százalékban s a burgonyát 48,9 százalékban gyüjtötték be, mig Borosjenőrajonban november 21-ig a kukorica begyüjtési tervét csupán 37,4 százalékban, a burgonyát 35,6 százalékban, a napraforgót pedig csak 24,5 százalékban valósitották meg.

A szántóföldekről a termést már régen betakaritották. A tél küszöbén állunk és ezért a még hátralévő időt arra kell felhasználni, hogy a begyüjtési tervet rövid időn belül teljes egészében megvalósitsuk. Ennek érdekében minden pártaktivista és az állami, valamint a begyüjtő szervek minden dolgozója alapos politikai-felvilágositó és mozgósitó munkát kell végezzen a dolgozó parasztság soraiban. Minden falusi dolgozó előtt világosan kell, hogy álljon: a kvótabeadás maradéktalan teljesitésével jobb életfeltételeket teremt hazánk lakosai számára.

A községi néptanácsok végrehajtó bizottságai leplezzék le az osztályellenség, a kulákok mesterkedéseit. Nem engedhetjük meg a kulákoknak, hogy ne teljesitsék az állam iránti kötelezettségeiket. Máslak községben például a kulákok alig kezdték meg a kvóta egy részének beadását s a helybeli néptanács mégsem tett semilyen intézkedést a beadás meggyorsitása érdekében. Az ilyen magatartást a községi néptanácsoknak haladéktalanul fel kell számolniok.

Falusi dolgozók! Kövessétek az ujaradi dolgozó parasztok példáját, akik már száz százalékban kiegyenlitették a kukorica, napraforgó és burgonya kvótájukat. Haladéktalanul egyenlitsétek ki a meglévő kvótahátralékaitokat, mert ezzel hazánk valamennyi dolgozója életszinvonalának emeléséhez járultok hozzá.

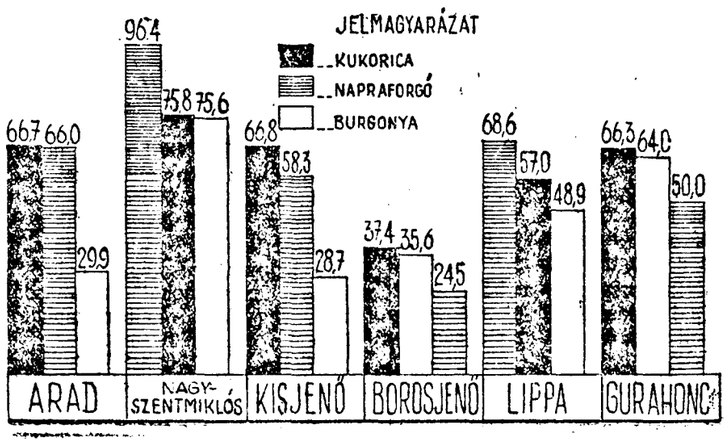

Érdem-diplomákat nyujtottak át az élenjáróknak

Néhány nap előtt Gurahonc község néptanácsa ünnepélyes keretek között érdem-diplomákat nyujtott át a mezőgazdasági kampányban élenjáró dolgozó parasztoknak. Számos dolgozó paraszt vette kézhez jó munkája jutalmaként a diplomákat. Ezek között találjuk Hard Ioan gurahonci, Tripa Cornel hontisori, Faur Pavel iosaseli, Ánti Todor fenisi és Ucea Vasile iosasi dolgozó parasztokat, akik azért kapták meg a diplomát, mert élenjártak a gabona betakaritásában, a vetésben, az őszi szántásban, valamint az állam iránti kötelezettségek (kvótabeszolgáltatás, adók kiegyenlitése) teljesitésében.

Az élenjáró dolgozó parasztokat a község pionirjai üdvözölték az érdem-diploma átvétele után.

Sikereket értek el a begyüjtés terén

Kápolnás község az utóbbi időben ujabb sikereket ért el a begyüjtési terv teljesitése terén. Ez annak tulajdonitható, hogy a községi néptanács, élén Miclos Stefan elnök elvtárssal, nagy sulyt fektetett a begyüjtési terv ütemének fokozására. Dragon Ádam begyüjtő is nagyban hozzájárult az eredmények eléréséhez, mert lelkiismeretesen foglalkozott a begyüjtési munkálatokkal. Az évi tervhez viszonyitva a napraforgónál 93, a sertéshusnál 110, a kukoricánál 83, a hagymánál pedig 84 százalékban, stb. teljesitették a begyüjtést.

Mind a községi néptanács, mind a községi begyüjtő továbbra is mindent megtesznek annak érdekében, hogy jól megszervezett felvilágositó munkával, a legrövidebb időn belül teljesithessék a globális begyüjtési tervet.

A néptanácsi képviselők, a pártagok élen járnak az állam iránti kötelezettség teljesitésében s igy példamutatásukkal ösztönzik a falu többi dolgozóit is a kvótabeszolgáltatásra.

Kápolnás község néptanácsa, a képviselők és a község dolgozó parasztjai közül sokan megértették a begyüjtési terv idejében történő teljesitésének fontosságát, amely ugy a saját, mint egész dolgozó népünk élelmiszerrel való ellátását szolgálja.

Miért állnak a traktorok?

Napról-napra hüvösödik az idő s egyre vastagabban boritja a dérréteg községeink határait. A mezőgazdasági év végén gép- és traktorállomásaink dolgozói arra törekedtek, hogy minél rövidebb idő alatt elvégezzék a szántást-vetést és minél nagyobb területet készitsenek elő a tavaszi vetésre. Az utóbbi hetekben a hideg idő beállásával azonban nagyon sok traktoros, brigádvezető, mint aki jól végezte munkáját, faképnél hagyta a traktort, a megkezdett mélyszántást.

Alios község szélén például tiz traktor áll gazdátlanul. A neudorfi gép- és traktorállomás ötös számu brigádjának vezetője néhány napra hazament és példáját Floris Petru, Nicolae Dumitru, Tarbancea Petru, Barnea Vasile, Bugacinu Petru traktorosok is követték, hazatértek szülőfalujukba Komját és Sintari községbe. Néha-néha visszatért közülük egy-egy megnézni a traktorokat. S miután megbizonyosodtak afelől, hogy megvannak, nyugodtan hazatértek ismét.

Ugyanezt teszik az utca másik szélén elhelyezett traktorok vezetői is — a neudorfi gép- és traktorállomás 7. számu brigádjának tagjai —, akik Balaban Constantin brigádvezető példáját követve, szintén hazamentek néhány napra. Csupán Olteanu Pavel maradt gépe mellett, az elromlott vizszivattyut javitja s szeretné ujból megkezdeni a mélyszántást. Családja az aliosi kollektiv gazdaságban dolgozik, érdeke tehát, hogy minden szántásra megfelelő napot felhasználjon. Csak az a hiba, hogy a brigád többi tagjai nem igy gondolkodnak.

Hasonló a helyzet a fenlaki gép- és traktorállomás egyik brigádjában, amelynek tagjai a monostori kollektiv gazdaság földjét szántották. Szombaton hazamentek egynapi pihenőre és még hétfőn este se kezdték meg ujból a munkát.

Vajjon lehet-e másképpen is dolgozni? E kérdésre igennel válaszoltak az Alios községgel szomszédos határu máslaki állami gazdaság traktorosai, akik 22-én, az őszi vetés befejezése után, lendülettel kezdték meg a mélyszántást.

A máslaki állami gazdaság IMSz traktoros brigádja, amely az egész mezőgazdasági év folyamán az élen haladt, a mélyszántásban is példát mutat. Faur Nicolae brigádvezető, Buzdugă Stefan, Gus Mihai, Giess Mihály, Luca Vasile, Ardelean Vasile traktorosok mind öntudatosan dolgoznak. Hasonlóképpen cselekednek az állami gazdaság 4. számu brigádjának tagjai is, akik a hüvös idő ellenére minden órát felhasználnak arra, hogy minél nagyobb földterületet készitsenek elő a tavaszi vetésre.

Az emlitett példákból kitünik, hogy Alios és Monostor községekben is lehetne folytatni a mélyszántást. Csupán a gép- és traktorállomások vezetőin, a brigádvezetőkön és traktorosokon mulik: miként szervezik meg e munkát, hogy minél nagyobb területen végezzék el a mélyszántást.

Ebben az értelemben kell intézkednie a fenlaki, valamint a neudorfi gép- és traktorállomás vezetőségének, amely nem gondoskodott arról, hogy a traktorosok minden órát, minden percet kihasználjanak a tavasszal bevetendő földek előkészitésére.

Miért nem haladnak az őszi munkálatok Sikula községben?

A II. pártkongresszus irányelvtervezete jelentős feladatokat tüzött hazánk dolgozó parasztjai elé a mezőgazdasági termelés növelése érdekében.

A mezőgazdasági munkálatok elvégzésében fontos az őszi mélyszántás, amely jelentékeny módon megnöveli a föld termékenységét. Sikula községben mindezideig az őszi mélyszántást csak igen kis területen, mindössze 30 százalékban végezték el. Az utóbbi időben kifejtett erőfeszitések folytán a helyzet valamelyest javult. A tervbevett 1475 hektárnyi terület 71,60 százalékán elvégezték az őszi mélyszántást.

A mélyszántást még október elején megkezdték s minden lehetőség meg volt arra, hogy idejében el is végezzék, mégis a munkálatok üteme nem volt kielégitő. A hiányosságok nagyrésze annak tulajdonitható, hogy a néptanács nem harcolt kellő határozottsággal kiküszöbölésükért. A sikulai néptanács végrehajtó bizottsága azzal védekezik, hogy a vetési munkálatok miatt a község dolgozói kénytelenek voltak elhanyagolni az őszi mélyszántást. Ez azonban nem nevezhető komoly indoknak. Bebizonyosodott, hogy Sikula községben sokkal jobban haladtak volna a munkálatok, ha a néptanács megfelelően foglalkozott volna a kérdéssel.

Közismert tény, hogy a község kulákjai következetesen igyekeznek megakadályozni az őszi munkálatok elvégzését.

Sem a néptanács elnöke, Negirla Gheorghe, sem pedig az alapszervezet titkára, Bálint János, nem intézkedett eléggé erélyesen, hogy megakadályozza a kulákok mesterkedéseit. Tirsan Pavel, Moldovan Gheorghe, Caprar Pavel, Berar Petru és más kulákok, ahelyett, hogy október elején megkezdték volna az őszi mélyszántást, csak novemberben láttak hozzá a munkálatokhoz, ezenkivül a vetés elvégzésében is utolsók.

Ebben a lemaradásban nagyrésze van a községi pártalapszervezetnek is, amely nem elemezte idejében a gátló okokat és nem intézkedett, hogy a munkát helyes mederbe tereljék. A pártalapszervezet agitátorai közül azonban sokan nem tesznek eleget kötelességüknek, mert a titkár nem irányitotta kellően őket.

A rajoni pártbizottságnak is állandóan figyelemmel kell követnie az őszi mélyszántás elvégzését. Az összes illetékes szerveknek mindent meg kell tenniök, hogy a hátralévő kedvező időt minél jobban kihasználják és Sikula községben is befejezzék az őszi mélyszántást.

A perjámosi kollektivisták sikerei

A perjámosi „Dezrobirea" kollektiv gazdaságban még a fagyok beállta előtt befejezték a vetést, pedig terveket jó néhány hektárral tul is haladták. Az őszi mélyszántást pedig a tavaszi vetési terület 66 százalékán végezték el.

Jelenleg a kollektiv gazdaság tagjai közül többen a kukoricaszár és a trágya hordásával foglalkoznak. Ugyanakkor az igák egyrészével a tagoknak járó gabonamennyiséget hordják haza. E munkálatok mellett 570 juh befogadására alkalmas juhaklot épitenek a kollektivisták, itt teleltetik majd juhaikat. Az akol épitése már befejezés előtt áll. Ezenkivül most fejezték be a malacfialtató épitését, amelyben 40 kocát helyezhetnek el.

A juhtenyésztés igen jól fizetett ebben az évben. Különösen szép eredményt értek el a tejtermelés növelése terén. Igy, a juhtejkvóta teljesitése mellett, a temesvári ISPL-vel a tej értékesitésére szerződést kötöttek. A szerződéskötésükben foglalt mennyiséget már eddig mintegy 50 százalékkal tulhaladták. E szép eredményért dicséretet érdemel a kollektiv gazdaság juhásza. De ha már az állatgondozásnál tartunk, meg kell emlitenünk Vörös Lajos tehéngondozót is, aki nagy gondot fordit a jószágok etetésére és tisztántartására. Vörös Lajos ötödmagával több mint ezer munkanapegységet teljesitett november 15-ig. Zamfirescu Stefan egyedül 302 munkanapegységgel dicsekedhet. A fiatal Niesz Erzsébetnek már 227, Colompar Petrunak pedig 219 munkanapegysége van november 15-ig.

Fejezzék be idejében és kifogástalanul a mezőgazdasági épitkezéseket

Hazánk szocialista épitésének jelenlegi szakaszában pártunk és népi demokratikus államunk központi kérdésnek tekinti a mezőgazdaság nagyarányu fellenditését és az ipari közszükségleti cikkek termelésének fokozását.

A szocialista ipar állandó tervszerű fejlesztése mellett a mezőgazdaság fellenditése döntőfontosságu tényező egész népgazdaságunk megszilárditásában és felvirágoztatásában, a dolgozók életszinvonalának emelésében.

E feladatok megvalósitása érdekében pártunk Központi Vezetőségének multév augusztusi bővitett plenáris ülése a gazdasági intézkedések egész rendszerét dolgozta ki. Ezek között szerepel a mezőgazdasági beruházások lényeges növelése olyképpen, hogy a beruházások összege 1954-ben több mint 70 százalékkal legyen nagyobb, mint 1953-ban volt.

A II. pártkongresszus a mezőgazdaságnak az elkövetkező 2—3 évben való fejlesztését szolgáló irányelvtervezete ujabb intézkedéseket tartalmaz a mezőgazdasági termelés további növelése céljából. Az irányelvtervezet hangsulyozza, hogy ujabb földterületeket kell feltárni és értékesiteni, fokozni kell a gabonanemüek, ipari növények, burgonya és zöldségfélék termesztését, fejleszteni kell a szőlő- és gyümölcstermesztést, növelni kell az állattenyésztést. Eme intézkedések valóraváltása azonban jelentős beruházásokat igényel. A növény- és állati mezőgazdasági termelés fejlesztésére az irányelv-tervezet 1955-ben mintegy hárommilliárd lejt, 1956-ban pedig csaknem négymilliárd lejt irányoz elő.

A mezőgazdasági termelés növelése szükségessé teszi, hogy talajjavitó munkákat (csatornázás, leosapolás, gátépités, véderdősávok ültetése, stb.) végezzünk, hogy mezőgazdasági felszereléseket javitó műhelyeket, gépszineket, gabonaraktárakat, takarmánysilókat, istállókat, igazgatósági épületeket, helyiségeket a különböző mezőgazdasági oktatás számára, stb. épitsünk. A mezőgazdaság szocialista egységeiben dolgozó munkások és technikusok életszinvonalának megjavitása céljából sok családi házat, kollektiv lakást, fürdőt, étkezdét kell épitenünk.

A II. pártkongresszus irányelvtervezete határozott feladatokat ir elő a mezőgazdaság szocialista szektorában végrehajtandó épitkezésekkel kapcsolatban. Igy előirja, hogy 1955-ben épiteni kell a gép- és traktorállomások fejlesztésére 24 uj, teljesen felszerelt műhelyt, 20 GTA tipusu műhelyt, gépszineket 2200 traktor, 1000 kombájn és cséplőgép befogadására, 46 gépszint a különböző mezőgazdasági felszerelések számára, stb.

Az állami gazdaságok gazdasági megerősitésére előirja, hogy 1955-ben többek között épitsenek 36 tehénistállót, 219 istállót növendékmarhák számára, 50 lóistállót és 70 juhaklot.

A mezőgazdasági dolgozók életszinvonalának állandó megjavitására épitenek 2750 családi lakást, 30 közös hálótermet, 10 társadalmi létesitményt a szükséges fürdőkkel, étkezdékkel és bölcsődékkel.

Aradtartomány állami gazdaságai közül egyesekben ezévben komoly beruházásokat eszközöltek épitkezési célokra. Igy például az ujaradi állami gazdaságban 8 családi házat, 3 istállót, 2 silót és 2 gépszint épitettek, a zabranii állami gazdaságban pedig 4 istállót, 4 gépszint és 2 silót épitettek. A „Szikrá" állami gazdaságban 15 lakóház épitkezését végzik, 30 traktor számára pedig szint emeltek. Vladimirescu községben az állami gazdaságban 5 munkáslakást, 3 istállót és 2 silót épitettek ezévben.

Népi demokratikus államunk pénzügyi eszközökkel és hitelnyujtással mozditja elő a mezőgazdaság szocialista átalakitását és állandó fejlődését.

Az állam biztositja a szocialista mezőgazdaság fejlődéséhez szükséges pénzügyi eszközöket, vissza nem térítendő költségvetési előirányzatok formájában, amelynek célja a gép- és traktorállomások, valamint az állami gazdaságok létesitése és technikai felszerelése.

Ezzel párhuzamosan, az állam jelentős pénzügyi segélyt nyujt a kollektiv gazdaságoknak azáltal, hogy hosszulejáratu hitelt folyósit beruházásokra.

Aradtartományban például a kollektivisták rendelkezésére 1 millió lejes hitelkeret áll egyéni lakásépités céljaira.

A mezőgazdasági beruházások mennyiségi és a meghatározott időben történő biztositása feltételezi az állam tervszerüsitett jövedelmének teljesitését.

A mezőgazdaság szocialista egységei, amelyek pénzt kapnak beruházásokra, kötelesek tiszteletben tartani a pénzügyi fegyelem normáit. A pénzügyi fegyelem azt jelenti, hogy a beruházásokra szánt összegeket rendeltetésüknek megfelelően kell felhasználni, nem szabad imobilizálni, lekötni az anyagi vagy pénzbeli eszközöket, megtakaritásokat kell eszközölni, stb.

A mezőgazdasági beruházások ezévi tervének teljesitésében eddig számos pozitiv eredményt értek el.

A mezőgazdasági épitkezések idejében történő és kifogástalan végrehajtása nagyméretekben függ az épitkezési vállalatoktól is. A ploestii 13. számu épitkezési tröszt dolgozói és technikusai például, felelősségteljesen végezték munkájukat, nyolc hónap alatt 85 százalékra teljesitették évi tervüket. Ezenkivül 487 nappal csökkentették az utóbbi hónapokban használatba adott 37 mezőgazdasági épület munkálatait. Hasonlóképpen, a iasii 14. épitkezési vállalat határidő előtt adott át a zorlenii GTA-nak hét gépszini, gépészlakásokat, egy étkezdét, stb.

Nagyméretü mezőgazdasági épitkezés folyt ezévben az ország csaknem minden tartományában, mint például Suceavan, Aradon, a Magyar Autonom Tartományban, stb. Suceavatartományban a botosanii, albestii, dangenii, radauti-savenii gép- és traktorállomásokban üzembe helyeztek egy gépmühelyt, 11 cséplőgépszint, egy traktorszint, egy gépszint, egy fütőanyagraktárt, munkáslakásokat és étkezdéket. Az aradtartományi gép- és traktorállomásokban és kollektiv gazdaságokban ezévben befejezték 108 istálló épitését, kocafialtatót, juhaklot, stb., valamint 116 szint, mühelyt, istállót, raktárt, szilózt, gabonaszáritót, stb. A Magyar Autonom Tartományban csupán szeptemberben átadtak a kollektiv gazdaságoknak 14 istállót, 9 kocafialtatót, 4 juhaklót, 2 csibenevelőtőt, 12 szint, 4 gabonaraktárt, 4 hambárt, 6 mühelyt és 25 más épületet.

De az elért eredmények mellett, a mezőgazdasági épitkezések általános helyzete egész sor hiányosságot mutat.

Az épitésügyi minisztérium kötelékébe tartozó tröszök és vállalatok egy része nem teljesitette a mezőgazdasági épitkezések tervét. A constantai 10. épitkezési tröszt és a galatii 17. épitkezési tröszt elmaradtak a mezőgazdasági épitkezésekkel. Ennek következtében a GTA-k és állami gazdaságok több épületet nem vehettek át a meghatározott időben.

Előfordul, hogy az épitkezési vállalatok nem fektetnek sulyt a munkálatok minőségére. Ezzel jelentős károkat okoznak a népgazdaságnak.

Az épitkezési vállalatoknak meg van a lehetőségük arra, hogy fokozzák a mezőgazdasági épitkezések ütemét és javitsák az épitkezések minőségét. Meg kell javitani a munka megszervezését és az egész termelési folyamatot. Az épitőknek nagy gondot kell forditaniok a munka termelékenységének növelésére, az önköltségi ár csökkentésére, az ütemes munka biztositására.

Idejében meg kell szervezni az épitkezési munkatelepet, hogy kedvezőtlen idő esetén, télen is dolgozni lehessen. Hasonlóképpen, az épitkezési telepeket idejében elő kell késziteni a következő év munkálataira, ilymódon biztositva az épitkezések folytonosságát.

Az összes feladatok megfelelő teljesitése érdekében, munkás, mérnök és technikus káderekkel kell megerősiteni az épitkezési egységeket.

Komoly hiányosságok mutatkoztak az anyagellátás és szétosztás terén is. A Román Munkáspárt KV-nek 1953 augusztusi plenáris ülése rámutatott arra, hogy az anyagellátás hiánya következtében, a kollektiv gazdaságok beruházására előirányzott hitelek egyrészét nem tudták felhasználni. Ezt a fogyatékosságot ebben az évben sem küszöbölték ki mindenütt. Az aradtartományi kollektiv gazdaságok például nem kapták meg idejében az épitőanyagokat, a cserepet, vasbetont, lemezt, stb.

Constanta tartományban, a Szövetkezeti Központ nem szállitotta le idejében a kollektiv gazdaságok és a dolgozó parasztok által igényelt épitkezési anyagot.

A nagyenyedrajoni (Kolozsvártartomány) kollektiv gazdaságoknak távoleső vidékekről utaltak ki épitkezési anyagot. Az anyag nagy késedelemmel érkezett, olyan időpontban, amikor a gazdaságokban javában folyt a begyüjtési kampány. Ennek folytán a gazdaságok nem hordhatták be az épületanyagot saját szállitó eszközeikkel s a fuvarköltség megdrágitotta az anyagot. Ez arra vezetett, hogy a hitelek nagyrészét az épületanyagok nagy költségeinek fedezésére kellett felhasználni.

Mindezekhez hozzájárul az is, hogy a mezőgazdaság egyes szocialista egységei nem szervezik meg idejében az épitkezési munkálatokat, nem gondoskodnak idejében az épitőanyagokkal való ellátásról és azok szállitásáról.

A GTA-knak, az állami és kollektiv gazdaságoknak idejében kell gondoskodniok az anyagellátásról, a szállitásról és a legmesszebbmenően ki kell használniok a helyi erőforrásokat.

Az épületek és a mezőgazdasági felszerelések rongálódásának megakadályozásában, megőrzésükben nagy fontossága van annak, hogy idejében végezzük el a szükséges javitásokat.

Népi demokratikus államunk hosszulejáratu hitelek formájában jelentős támogatást nyujt a kollektiv gazdaságoknak beruházásokra, 1954-ben százmillió, 1955-ben pedig kétszázmillió lejt irányoztak elő kölcsönökre. Ilymódon, az állam hozzájárul a kollektiv gazdaságok gazdasági-szervezési megerősitéséhez.

A kollektiv gazdaságok épitkezési munkálatainak minél kifogástalanabb biztositására a II. pártkongresszus irányelv-tervezete a következő intézkedéseket irja elő: gondoskodni kell a tipustervek és jóminőségü épitkezések végrehajtásáról, az épitkezések helyes kijelöléséről, nehogy termelőterületet használjanak e célra, stb.

A mezőgazdasági beruházások, a mezőgazdasági szocialista egységek, valamint a mezőgazdasági dolgozók számára történt épitkezések idejében történő és kifogástalan teljesitése, jelentős tényező a mezőgazdasági termelés növelésében, a dolgozók ellátásának megjavitásában és életszinvonaluk emelésében.

A. J. Visinszkij nekrológja

MOSZKVA. (Agerpres). — A TASZSZ közli Andrej Januarjevics Visinszkij nekrológiát.

1954 november 22 én Newyorkban hirtelen szivroham következtében elhunyt Andrei Januarjevics Visinszkij, a kiváló államférfi, a Szovjetunió Kommunista Pártja Központi Bizottságának tagja, a Szovjetunió külügyminiszterének első helyettese, a Szovjetunió Legfelső Szovjetjének képviselője, az Akadémia tagja.

A. J. Visinszkij 1883-ban született Ogyesszában. Már ifju korában részt vett a forradalmi mozgalomban, tevékenységéért a cári ochrána üldözte, többször deportálta, letartóztatta. 1920-ban A. J. Visinszkij a kommunista párt tagja lett.

A. J. Visinszkij 1913-ban Kievben elvégezte az egyetem jogi fakultását, majd irodalmi és pedagógiai tevékenységet fejtett ki.

1917 és 1925 között A. J. Visinszkij felelős tisztségeket töltött be a közélelmezési népbiztosságban, majd később az Orosz SzSzSzK Legfelső Törvényszékén s ugyanakkor a moszkvai állami egyetemen a büntetőjog professzora volt.

1925 és 1931 között A. J. Visinszkij vezető tisztségeket töltött be a közoktatásban, mint a moszkvai állami egyetem rektora az Orosz SzSzSzK közoktatási népbiztossága kollégiumának tagja, az Orosz SzSzSzK közoktatási népbiztossága mellett működő állami tudományos tanács elnökhelyettese.

Több éven át (1931—1939) A. J. Visinszkij vezető tisztségeket töltött be a szovjet ügyészségi és igazságszolgáltatási szervekben, mint az Orosz SzSzSzK államügyésze, az Orosz SzSzSzK igazságügyi népbiztosának helyettese, majd pedig mint a Szovjetunió államügyésze.

1939-től 1944-ig A. J. Visinszkij a Szovjetunió Népbiztosi Tanácsának elnökhelyettese volt. Ugyanezekben az években kezdte meg eredményes munkásságát a szovjet diplomácia vezető tisztségeiben. Előbb a Szovjetunió külügyminiszterének helyettese, majd külügyminiszter volt, ezután pedig a Szovjetunió állandó képviselője lett az Egyesült Nemzetek Szervezetében s ugyanakkor a Szovjetunió külügyminisztere első helyettesének a tisztségét is betöltötte.

A J. Visinszkij számos igen fontos nemzetközi megbeszélésen és értekezleten vett részt a háboru éveiben, valamint a háboru utáni időszakban is. Több izben vezetője volt az Egyesült Nemzetek Szervezete közgyülésének ülésszakain részvevő szovjet küldöttségeknek. A világ összes népei ismerik a béke és a népek biztonsága érdekében, az imperialista agresszió és egy uj háboru előkészitése ellen tartott kimagasló beszédeit. Közismertek érdemei a népi demokratikus országok és az egész demokratikus tábor érdekeinek védelmében.

A. J. Visinszkij, amellett, hogy nagy felelősséggel járó fontos tisztségeket töltött be a szovjet állam vezetésében, széleskörü tudományos munkásságot fejtett ki életének utolsó percéig. A Szovjetunió Tudományos Akadémiájának rendes tagja és a Szovjetunió Tudományos Akadémiájának elnökségi tagja volt.

Az SzK(b)P XVIII. és XIX. kongresszusa A. J. Visinszkijt a Kommunista Párt Központi Bizottságának tagjává választotta.

Államférfiui és diplomáciai tevékenysége során A. J. Visinszkij minden erejét, széleskörü ismereteit és tehetségét a szovjet állam megerősitése ügyének szentelte. Fáradhatatlanul védelmezte a nemzetközi küzdőtéren a Szovjetunió érdekeit, bolsevik hévvel küzdött a kommunizmus ügyéért, a világbéke és az általános biztonság megszilárditásáért.

A szovjet kormány nagyra értékelte A. J. Visinszkij érdemeit, amelyeket a szovjet állam és a kommunista párt szolgálatában szerzett.

Hat izben tüntették ki Lenin-renddel, megkapta a Munka Vörös Zászló-rendjét és más érdemrendeket.

A szovjet állam egyik kimagasló aktivistáját, tehetséges szovjet diplomatát és kiváló tudóst veszitettünk el a személyében. A. J. Visinszkij a kommunista párt hüséges fia volt, munkáját az önzetlenség, személyét a nagyfoku szerénység és az önmaga iránt támasztott igényesség jellemezte. A szovjet emberek örökre szivükbe zárták A. J. Visinszkij emlékét, soha sem felejtik el a Szovjetunió, valamint a demokrácia és a szocializmus egész táborának érdekeiért küzdő fáradhatatlan és tettrekész harcost, a béke és a népek közti barátság harcosát.

Elhunyt Alexej Ignatyev szovjet altábornagy

MOSZKVA. (Agerpres). — A TASZSZ jelenti:

A november 23-i szovjet lapok a következő nekrológgal bucsuztatják a hosszas betegség után elhunyt Alekszej Ignatyev tartalékos altábornagyot:

A. A. Ignatyev 1877-ben született. Miután gondos katonai nevelésben részesült a hadapródiskolában és az orosz hadsereg nagyvezérkarának akadémiáján, 1904-ben részt vett az orosz-japán háboruban, majd a katonai diplomácia keretében dolgozott.

Az Októberi Szocialista Forradalom kitörésekor A. A. Ignatyev Franciaországban tartózkodott. Az orosz katonai értelmiség legjobb képviselőinek sorában, igazi hazafi módjára habozás nélkül átállott a szovjet hatalom oldalára, és azontul egész politikai-társadalmi tevékenységét a szocialista hazának szentelte.

A. A. Ignatyev 1937-ig Franciaországban teljesitett diplomáciai szolgálatot.

A Szovjetunióba visszatérve többizben is felelős állást töltött be katonai főiskolákon s a Szovjetunió honvédelmi minisztériumának katonai könyvkiadójában. A Nagy Honvédő Háboru időszakában közirói tevékenységet fejtett ki, a központi katonai sajtó s a frontsajtó munkatársa volt.

A. A. Ignatyev tagja volt a szovjet irók szövetségének. „Ötven év fegyverben" cimü könyvét nagyra értékelik a szovjet olvasók.

A. A. Ignatyev altábornagy emlékét hiven megőrizzük szivünkben.

Széleskörü mozgalom indult a Szovjetunióban az 5. ötéves terv határidő előtti teljesitésére

MOSZKVA. (Agerpres). — A TASZSZ jelenti:

A Szovjet Szakszervezetek Központi Tanácsának Elnöksége határozatot fogadott el több moszkvai élüzem kezdeményezésével kapcsolatban, hogy határidő előtt fejezzék be az ötödik ötéves tervet.

A határozat kiemeli, hogy a moszkvai élüzemek munkaközösségeinek hazafias felhivása széleskörü visszhangra talált az ipar és mezőgazdaság valamennyi ágában. A dolgozók konkrét vállalásokat tesznek. A határozat figyelmezteti a szakszervezeteket, hogy nyujtsanak messzemenő segitséget mindazoknak a vállalatoknak, vagy üzemrészlegeknek, amelyek elmaradtak a terv teljesitésében. Ezeket az üzemeket az élenjárók szinvonalára kell emelni. A határozat figyelmeztet arra is, hogy széles körben terjeszteni kell a termelésben élenjáró munkások módszereit, fokozott gondot kell forditani a technika és a szakmai ismeretek elsajátitására. A határozat felhivja az összes dolgozókat, hogy vegyenek tevékeny részt az ötödik ötéves terv határidő előtti teljesitésében.

Az amerikai rendőrség zsarolással akarja hamis vallomástételre birni a Rosenberg-ügy egyik vádlottját

NEWYORK. (Agerpres). — Tizenhat hónappal a Rosenberg házaspár kivégzése után az amerikai titkosrendőrség (FBI) ujabb kisérleteket tesz, hogy bebizonyitsa a közvélemény előtt az ártatlanul kivégzett házaspár „bünösségét". A „felülvizsgálás" során a titkosrendőrség ügynökei az utóbbi két hónapban többször felkeresték a börtönben Morton Sobellt, a Rosenberg per másik vádlottját, akit a per során szintén teljesen ártatlanul, 30 évi sulyos börtönbüntetésre itéltek.

Sobellt egy beugrató ügynök zavaros terhelő vallomása alapján itélték el és zárták a legveszélyesebb bünözők számára fenntartott alcatrazi börtönbe. A titkosrendőrség ügynökei most alkut ajánlanak fel Sobellnek: ha kijelenti, hogy a Rosenberg házaspár bünös volt, enyhitik büntetését.

Sobell ezzel az aljas zsarolási kisérlettel kapcsolatban ezt irta feleségének: „Sohasem fogok belemenni egy ilyen aljas vásárba".

V. M. Molotov nyilatkozatának nemzetközi sajtóvisszhangja

A „France Presse" a párisi sajtó kommentárjaival foglalkozik V. M. Molotov nyilatkozatával kapcsolatban. A burzsoá lapok érezhető ingerültséggel kommentálják az uj szovjet javaslatot és nyugtalankodnak a közvélemény miatt. A „l'Aurore" cimü lap attól fél, hogy V. M. Molotov válaszai szakadást idézhetnek elő a parlamentben, ahol nemsokára megvizsgálják Németország felfegyverzésének kérdését. Noha Nyugat-Németország felfegyverzése fokozza az európai háboru veszélyét, a „Franc Tireur" mégis azt állitja, hogy „a londoni és párisi szerződések javitják a nemzetközi kapcsolatokat".

A „l'Humanité" V. M. Molotov válaszaival foglalkozva ezeket irja: „A tárgyalások most még eredményesek és hatékonyak lehetnek, de Nyugat-Németország militarizálása után már semmi értelmük sem lenne".

A lap egyuttal hangsulyozza, hogy „a nyugati országok még Molotov nyilatkozata után sem hajlandók tárgyalni a Szovjetunióval, hanem csak Bonn felfegyverzése után... Ha ezt a bünös tervet megvalositják, akkor vajjon ki vádolhatná meg a keleti országokat, ha megteszik a szükséges védelmi intézkedéseket? Ezek az országok többé nem akarnak német fegyveres erőket látni Prágában, Varsóban, Kievben, vagy Sztálingrádban... Mendés-France — akárcsak Dulles — elsősorban a német fegyveres erők ujjáalakitását követeli. Ezzel pedig komoly felelősséget vállal magára".

A szovjet külügyminiszter nyilatkozatából két pontot kell különösebben kidomboritani — irja a „Populaire de Paris" cimü lap. — Elsősorban azt, hogy Moszkva hajlandó belemenni a november 29-re kitüzött értekezlet elhalasztásába azzal a feltétellel, ha a párisi értekezlet ratifikálásának vitáját is elhalasztják. Másodsorban, a Szovjetunió véleménye szerint Nyugat-Németország egyesitésének kérdésében a Nyugat és Oroszország közötti tárgyalásoknak csak ugy van értelme, ha a nyugati hatalmak lemondanak a Nyugat-Németország militarizálására irányuló politikájukról".

A „Liberation" ezeket irja: A válaszut világos és félreérthetetlen: vagy nyomban ratifikálják a párisi egyezményt s vállalják a belőle származó következményeket, vagy pedig diplomáciai tárgyalásokat inditanak, amelyekkel közmegelégedésre oldhatják meg a német kérdést és megteremtik a kollektiv biztonságot és a béke jobb kilátásait.

A „Times" és a „Daily Telegraph and Morning Post" szerkesztőségi cikkben foglalkoznak Molotov válaszaival, amelyeket a „Pravda" munkatársának kérdéseire adott. A „Times" a válasz teljes szövegét közölte, amit a „Reuter" ügynökség is továbbitott. Mindkét lap azon a véleményen van, hogy mielőbb ratifikálni kell a Nyugat-Németország felfegyverzéséről szóló párisi egyezményt.

A „Daily Express" és a „Financial Times" ugy véli, hogy az angol külügyminiszter nem lesz hajlandó elhalasztani a ratifikálás megvizsgálásának kérdését.

A „Times" kommentárjában a burzsoá propaganda szokott frázisait ismétli s a szovjet kormányra igyekszik háritani a felelősséget azért, hogy nem tudtak megegyezni a német kérdésben.

A vidéki angol lapok szintén nagy figyelmet forditanak V. M. Molotov javaslatára, amelyben kijelenti, hogy ha a nyugati hatalmak felfegyverzik Németországot, a békeszerető európai államoknak uj módozatokat kell keresniök biztonságuk megóvására.

A „Manchester Guardian" és a „Scotsman" szintén teljes egészében közölte Molotov válaszait.

A stockholmi lapok feltünő helyen közölték V. M. Molotov válaszát a „Pravda" munkatársának kérdéseire. A „Dagens Nyheter" a következő cimmel közölte az interjut: „Moszkva ujabb megnyilatkozása az értekezlet összehivása érdekében". A „Morgen Tidningen" egyik cikkében rámutat: Molotov szigoruan figyelmeztetett arra, hogy a párisi egyezmények veszélyeztetik a békét.

V. M. Molotov válaszait kifejtve a svéd lapok elsősorban hangsulyozzák, hogy a szovjet kormány hajlandó elhalasztani az értekezlet összehivásának időpontját, ha a nyugati országok elhalasztják a párisi egyezmény ratifikálásának megvizsgálását.

A hét filmjei

„DOZSA GYÖRGY" mozi: november 28-ig: Az utca gyermekei. Előadások: 3, 5, 7 és 9 órakor.

November 29-től december 5-ig bemutatásra kerül a „Bukarest" filmstudió legujabb alkotása: Felkel a nap (a Kürtös unokái"-nak második része). Jegyek elővételben kaphatók.

Naponta 11 órakor matiné.

„NICOLAE BALCESCU" mozi: november 28-ig: A bosszu. Előadások: 3, 5, 7 és 9 órakor.

„HERBAK JÁNOS" mozi: november 28-ig: Érettségi vizsga. Előadások: 3, 5, 7 és 9 órakor.

„I. L. CARAGIALE" mozi: november 28-ig: Érettségi vizsga. Előadások: 3,30, 5,30, 7,30 és 9,30 órakor.

„UJ IDŐK" mozi: Az ifjuság és diákság filmhete.

November 26-án: Az első napok.

November 27-én: A bátorság iskolája.

November 28-án: Az ifjuság városa.

Előadások: 3, 5, 7 és 9 órakor. Naponta 11 órakor matiné.

„SOLIDARITATEA" mozi (Gáj): november 26-án: Üdvözöllek Moszkva. Előadások: hétköznap: 7 órakor, vasárnap: 3, 5 és 7 órakor.

„MAXIM GORKIJ" mozi (Mikelaka): november 26-án: Az utolsó fejezet. Előadások: este 7 órakor, vasárnap: 2, 5 és 8 órakor.

★

„NICOLAE BALCESCU" mozi: (Lippa): november 28-ig: Tolsztoj Jasznaia Poljanán.

„PETŐFI SÁNDOR" mozi (Radna): november 28-ig: Az asszonyé a szó.

„POPULAR" mozi (Nagyszentmiklós): november 28-ig: Nicolas Nickleby.

★

Az Állami Román Szinház műsora: Pénteken, november 26-án: Trei crai de la nasarit. Conu Leonida fata cu reacțiunea.

Ujitsa meg előfizetését az 1955. évre az ujságokra és folyóiratokra!

Előfizetéseket felvesznek a postahivatalok és a levélhordók, valamint a vállalatok és intézmények önkéntes ujságfelelősei.

Nyugat-Németország ujrafelfegyverzése halálos veszedelemmel fenyegeti Belgiumot*)

EDGARD LALMAND,
Belgium Kommunista Pártjának főtitkára

A német militarizmus a legutóbbi évtizedek folyamán többször bizonyult hazánk legádázabb ellenségének. 1914 és 1945 közt Belgium kétszer esett áldozatul támadásának és nyolc évig volt katonai megszállás alatt.

Sötét évek voltak ezek; szörnyü pusztitások, országunk vagyonának elrablása, munkaerőnk jelentős részének elhurcolása, tuszok szedése és elrettentő kivégzése, soktizezer hazafi bebörtönzése, megkinzása és meggyilkolása, a stratégiai és a megfélemlitő bombázások állandó ismétlődése, valamint a közszükségleti cikkek mennyiségének csökkenése és példátlan drágulása, s az országnak ezzel kapcsolatban az éhinség szélére jutása tette emlékezetessé ezeket az éveket. Népünk irtózattal és haraggal emlékszik ezekre az esztendőkre.

Belgium földrajzi helyzetéből következik és a történelem is arra tanit bennünket, hogy a revansvágyó Wehrmachtnak határunkon, fővárosunktól néhány kilométerre történő feltámasztása halálos veszedelemmel fenyegetné Belgium biztonságát. Állandóan fenyegetné népünket, s ezt a veszedelmet még inkább fokozza, hogy a ruhrvidéki katonai arzenál közvetlenül a közelünkben van, s megvannak a kikötőinkhez vezető, bizonyos értelemben már hagyományos támadási utvonalak is.

A francia, angol és amerikai imperialisták az első világháboru után lehetővé tették, hogy Németország 100.000 főnyi reguláris hadsereget tartson fegyverben; ez egyötöde annak a létszámnak, amelyet a londoni megállapodások előirányoznak. E hadseregnek az volt a hivatása, hogy a csendőrség szerepét töltse be a munkásmozgalom fellendülésével szemben. Ezután az volt a nyugati imperialisták politikája, hogy támogatták Hitlert a német hadigépezet feltámasztásában. A belga kormány akkor csatlakozott ehhez a politikához, s részesévé vált. Az imperialisták célja az volt, hogy Hitlert vasökölnek használják föl a „bolsevizmus ellen", s a Szovjetunió ellen irányuló agressziv háboruba taszitsák Németországot.

Hitler csakugyan megtámadta a Szovjetuniót. Mint ismeretes, ebbe a kalandba beletört a bicskája. De előbb elfoglalta és elpusztitotta Nyugat-Európát: Dániát, Norvégiát, Hollandiát, Franciaországot és Belgiumot.

A belga nép, főkép pedig munkásosztályunk jól tudja, mily nagy veszedelem a Wehrmacht feltámasztása, amely most az Egyesült Államok, Anglia és Franciaország imperialista köreinek segitségével valósul meg. Népünk aggódik, hogy az ujrafelfegyverzett Nyugat-Németország, amelyben a hatalom voltakép ugyanazoké a trösztöké és kartelleké, amelyeké 1940-ben volt, ismét megtámadja Belgiumot és a többi nyugateurópai országot.

Ez a lehetőség egyre nyilvánvalóbbá válik a belga közvélemény szemében, s mélységes ellenszenvet kelt a militarista és revansista Németország ujra felfegyverzésével szemben.

Ez a hangulat arra kényszeritette Nyugat-Németország ujrafelfegyverzésének prókátorait, hogy cselfogáshoz folyamodjanak. Ez a cselfogás az „európai védelmi közösség" volt, s ezt, mint a legkisebb rosszat, széles körben reklámozták. Az „európai védelmi közösség" hivei azt állitották, hogy az „európai védelmi közösség" az egyetlen hatékony eszköz, amely megvédi Nyugat-Európát az állitólag keletről fenyegető agresszió veszedelme ellen. A revansista Nyugat-Németországnak az „európai védelmi közösség"-be való bekapcsolását egyszersmind ugy akarták feltüntetni, mint a legbiztosabb, ha nem az egyetlen eszközt, amely bizonyos fokig csökkenti azt a veszedelmet, amellyel a „Reich" katonai hatalmának feltámadása járna, s ezzel nyiltan elismerték ezt a veszedelmet.

Ezek az érvek mind, kevésbbé ámitják el a közvéleményt, s egyre kisebb hatást keltenek. Sokan, akik korábban beletörődtek az „európai védelmi közösség" megalakitásába, most megértették, hová akarják vezetni őket, módositották álláspontjukat, s ellenzik hazánk régi hóhérainak ujrafelfegyverzését.

Belgiumban az „európai védelmi közösség" elleni harc nem terjedt ki elég széles körökre. Mégis, ahol az üzemek kapuiban megkérdezték a dolgozókat, ott ezek óriási többsége az „európai védelmi közösség" ellen nyilatkozott. A keresztény-szocialista, a liberális és a szocialista párt egysége e kérdésben mégis megoszlott, s mind a képviselőházban, mind a szenátusban sok, különféle pártállásu parlamenti tag ellenezte az „európai védelmi közösség" megalakitásáról szóló szerződés ratifikálását.

Az „európai védelmi közösség" ellen vivott harc nem érte el, hogy parlamentünk elvesse a szerződést. Elősegitette azonban, hogy a lakosság széles rétegei felfigyeltek arra a halálos veszedelemre, amely Belgiumot a militarista és revansista Nyugat-Németország ujrafelfegyverzése esetén fenyegetné. Hozzájárult, hogy a különféle társadalmi helyzetü és különböző, sőt ellentétes nézetü belgák körében fokozódott a békeharc szempontjából kedvező irányzat.

Népünk örömmel fogadta, hogy a francia nemzetgyülés elvetette az „európai védelmi közösségről" szóló szerződést. Ez a szavazás azonban bizonyos illuziókat keltett. Sokan ugy vélték, hogy az „európai védelmi közösség" csődjével együtt a német revansisták részéről fenyegető veszedelem is megszünt. De az amerikai imperialisták és nyugateurópai csatlósaik azonnal megkezdték a Nyugat-Németország ujrafelfegyverzésére alkalmas uj utak keresését. Ennek eredményei az ujrafelfegyverzés elvére vonatkozó londoni megállapodások és az ujrafelfegyverzés konkrét megvalositásáról szóló párisi megállapodások.

De a hal még a vizben van, nem pedig a hálóban. Kilenc miniszter és sok szakértő természetesen megegyezhet, de még számolni kell a népek véleményével és e véleménynek az egyes országok parlamenti szavazására megnyilvánuló befolyásával. A londoni és a párisi egyezményeket még nem ratifikálták. A harc folytatódik.

Paul Henri Spaak belga külügyminiszter, az amerikai monopóliumok érdekeinek közismert, odaadó hive, tekintélyes szerepet töltött és tölt be továbbra is Európa megosztásában, a szovjetellenes agressziv tömb megalakitásában és a bonni revansisták ujrafelfegyverzésében.

A külügyminiszter politikájával szemben megnyilvánuló ellenszenv azonban még saját pártjában is mindinkább fokozódik. Ezt az ellenszenvet nemcsak ennek a politikának néhány ellenfele fejezi ki, hanem a szocialista pártot követő tömegeknek a pártvezetőkre kifejtett nyomása is. E vezetők kénytelen-kelletlen számolnak választóik egyre nyiltabban kifejeződő akaratával. Épp ezeknek a tömegeknek a nyomására alakult meg Belgiumban a „szocialista békemozgalom."

Ez a mozgalom, amelynek élén Rolin szenátor és Soudan államminiszter áll, elitéli Nyugat-Németország ujrafelfegyverzését, küzd a német kérdés békés megoldásáért és a Spaak és amerikai gazdái által folytatott megfélemlitésen alapuló „erőpolitikának" a tárgyalások politikájával való felváltásáért.

A „szocialista békemozgalom" a nemrég elfogadott londoni és párisi egyezményekkel kapcsolatban követelte, hogy az érdekelt hatalmak a ratifikálás előtt „haladéktalanul kezdjenek ismét tárgyalásokat Németország egységének szabad választások utján történő megvalositásáról és Németország helyzetének a többi európai állam biztonságáról való éppoly jogos gondoskodás mérlegelésével történő meghatározásáról." Ez a határozat azt is követeli, hogy a belga kormány haladéktalanul ismerje el a népi Kina kormányát, s hogy a népi Kinát bocsássák be az ENSz-be.

A „szocialista békemozgalom" azonban ellenzi, hogy Belgiumban kiterjedt békefront alakuljon, s a béke védelmének ügyét saját monopóliumává akarja változtatni, ezzel pedig korlátozza cselekvéseinek lehetőségét, s csökkenti megmozdulásainak hatékonyságát.

De az is kétségtelen, hogy a szocialista pártot követő tömegek mind nyiltabban ellenzik a szovjetellenes koalició amerikai politikáját, amelyben a nemzetközi feszültség és konfliktus fokozódásának veszedelmét látják.

Ez a szocialista befolyás alatt lévő tömegek körében mindinkább fokozódó irányzat nemrég ismét világosan kifejeződött a szövetkezeti mozgalom vezetőinek a békéért, a tárgyalásokért és a békés egymásmellettélésért elhangzott felszólalásaiban.

Még világosabban kifejeződött ez az irányzat a Szocialista Ifju Gárda nemrég lezajlott kongresszusán. Ezen a kongresszuson teljes kudarcot vallott a Spaak politikájának engedelmeskedő régi vezetőség beszámolója, s a kongresszus leváltotta ezt a vezetőséget. A kongresszus határozatokat is elfogadott. Ezek kifejezték e szervezet elutasitó magatartását Németország ujrafelfegyverzésével szemben, követelték, hogy a nyugati hatalmak kezdjenek tárgyalásokat a Szovjetunióval Németország szabad választások utján megvalositandó egyesitéséről, s vonják ki Németországból a megszálló csapatokat.

A belga békevédelmi szövetség állhatatos erőfeszitései rendkivül elősegitették a legkülönbözőbb irányzatu csoportok és személyiségek közeledését.

Egyes körök, amelyek nemrég minden békeakciót kommunista mesterkedésnek tekintettek, határozatot fogadtak el Nyugat-Németország ujrafelfegyverzése ellen.

November folyamán Liége-ben összeült a belga ifjuság értekezlete, amelyen minden politikai, filozófiai és vallási irányzat képviselői résztvesznek. Az értekezlet munkáját javarészben a nyugatnémet ujrafelfegyverzés ellen való harc problémájának szenteli.

Ez a helyzet halaszthatatlan feladatokat ró a revansista Wehrmacht ujrafelfegyverzése ellen folyó harc élcsapatában küzdő belga kommunistákra. Uj perspektivákat tár föl előttük. Ma megvannak azok a feltételek, amelyek lehetővé teszik, hogy a kommunista párt még hatékonyabban folytassa a harcot a munkásosztály akcióegységéért, amely minden hazafi, minden békeszerető polgár hatékony egységének alapja.

Emlékezzünk vissza arra a döntő szerepre, amelyet a belga proletariátus 1952-ben töltött be, amikor a katonákkal együtt harcolt a katonai szolgálati idő emelése ellen. A belga proletariátusnak még jelentősebb szerepet kell betöltenie a háboru megakadályozásáért folyó harcban.

A belga kommunisták ezért törekszenek minden erejük megfeszitésével arra, hogy a belga munkásosztály elszántan élére álljon a Nyugat-Németország ujrafelfegyverzése ellen folyó harcnak, s hogy bevonják ebbe a harcba a nemzet minden egészséges erejét.

A kommunisták megmagyarázzák a dolgozóknak, a hazafiaknak, hogy vannak más megoldások, amelyek megfelelnek hazánk érdekeinek, s hogy elsősorban ilyenek azok a javaslatok, amelyeket, a Szovjetunió terjesztett elő. E javaslatok megvalositása a fegyverzet általános, progressziv és ellenőrzött csökkentését és az atomfegyver eltiltását, Németország egységének békeszerető és demokratikus alapon, szabad választások utján történő helyreállitását, valamint a tartós békét eredményezné, amely békét az igazi Európát együttesen alkotó 32 ország kollektiv biztonsági szerződésének megkötéséről folytatott tárgyalásokkal lehet biztositani.

*) Megjelent a „Tartós békéért, népi demokráciáért!" 46. (314.) számában.

A „Vörös Lobogó" szerkesztősége és kiadóhivatala: Karl Liebknecht utca 2—4 sz. Telefon: Szerkesztőség: 30-87, 15-10, 35-69 / 2-26 Kiadóhivatal: 16-92. Nyomda: 20-77. Intreprinderea Poligrafică Arad. — Taxa poștală plătită în numerar, conf. aprobării M 3—1945.