Sub steagul biruitor al marxism-leninismului, sub conducerea Partidului Muncitoresc Romîn, înainte spre victoria socialismului în scumpa noastră patrie!

PROLETARI DIN TOATE ȚĂRILE UNIȚI-VĂ!

FLACĂRA ROȘIE

Organ al comitetelor orășenesc și raional P.M.R. Arad și al sfaturilor populare orășenesc și raional

Arad, anul XVI nr. 4575 | 4 pag. 20 bani | Duminică, 3 mai 1959.

Cu un nestăvilit entuziasm oamenii muncii au sărbătorit ziua de 1 Mai

SĂRBĂTOARE

1 Mai 1959...

...Un cer albastru-cenușiu se înalță deasupra bătrînului și veșnic tînărului oraș de pe Mureș. Aradul poartă haină de sărbătoare. Natura însăși pare a se fi pregătit pentru acest eveniment. Primăvara a venit mai devreme ca de obicei și a brodat parcurile, aleile, pomii, grădinile cu flori și verdeață. Această minunată gătire a primăverii armonizează cu vestmintele de sărbătoare pe care le-au îmbrăcat oamenii și clădirile, cu pădurea mîilor de steaguri roșii și tricolore, cu cîntecele și dansurile entuziaste ale oamenilor muncii. Minunat e chipul orașului în această dimineață de mai! Pe frontispiciul fabricilor, în bogatele vitrine ale magazinelor, în ferestrele caselor, în lozincile și panourile așezate de-a lungul străzilor, pretutindeni e slăvită marea sărbătoare de 1 Mai. Portretele marilor dascăli ai proletariatului și portretele conducătorilor partidului și statului nostru sînt așezate la loc de cinste.

Sărbătorim iarăși — purtînd în priviri și în inimi tinerețea nouului anotimp — ziua de 1 Mai, ziua internațională a celor ce muncesc. De un deceniu și jumătate sărbătorim 1 Mai în libertate, în plină construcție a socialismului, căpătîi pe destinele noastre. Au trecut 15 ani de cînd am sărbătorit primul 1 Mai liber și fiecare nouă primăvară ne-a adus, prin efortul și osteneala noastră, a tuturor, noi biruințe repurtate sub conducerea cîrmaciului nostru înțelept, partidul iubit.

...Orele 6. Orașul se trezește în acordurile fanfarelor, în parfumul florilor de mai. Grupuri de muncitori se îndreaptă spre uzinele „Gh. Dimitrov", „30 Decembrie", spre fabrica „Iosif Rangheț" — minunată realizare a regimului nostru democrat-popular, spre Atelierele și Depoul CFR, „Teba", „Tricoul roșu", „Refacerea", „Flerarul", spre locurile lor dragi de muncă.

Harnicii constructori de vagoane s-au adunat la clubul uzinelor. Printre ei întîlnim figurile cunoscute ale forjarilor Gheorghe Baltă, Ștefan Lezcu, Ioan Mihailovici. Comuniștii Sava Minzat, Ioan Vereș, fruntași în producție, au fost printre primii care au venit la locul întîlnirii. Inginerii Gheorghe Munteanu, șeful secției montaj, Ernest Roth, șeful centralei de forță, Teodor Iercan, metalurg-șef, sînt și în această zi în rîndurile muncitorilor. Au cu ce se mîndri constructorii de vagoane. Ei și-au îndeplinit

I. BORȘAN

(Continuare în pag. II-a)

Mitingul oamenilor muncii din orașul Arad

Încă de la orele 8 dimineața, ca niște șuvoaie uriașe, coloanele de oameni ai muncii din uzine, fabrici, instituții și sute de țărani muncitori din satele raionului au populat terenul din fața Școlii „Ion Slavici" și toate străzile din apropiere.

Marea de steaguri, grațioasele buchete de flori din brațele pionierilor și ale femeilor, tribuna înveșmîntată în roșu, uniformele gărzilor muncitorești și culorile de primăvară din îmbrăcămintea tinerilor fete, au dat o căldură deosebită mitingului. Colective întregi din marile întreprinderi au venit împreună cu familiile lor, să cinstească această sărbătoare scumpă tuturor celor ce muncesc.

În tribună la loc prezidiul din care fac parte conducători ai organelor locale de partid și de stat, fruntași în producție și în viața social-culturală a orașului, conducători ai întreprinderilor și ai organizațiilor de masă. Printre ei se află tov. Iosif Bayerle, membru supleant al C.C. al P.M.R., secretar al Comitetului regional de partid, Iuliu Zoller, Gheorghe Telecan și Ioan Martonoși, secretari ai Comitetului orășenesc de partid, Eugen Petruțiu, prim-secretar al Comitetului raional de partid, Ștefan Faur și Milutin Podoabă, secretari ai Comitetului raional de partid, Irimie Simăndan, președintele Comitetului executiv al Sfatului popular orășenesc, Tiberiu Gasser, vicepreședinte al Comitetului executiv al Sfatului popular raional, Ioan Dionisie, președintele Consiliului sindical raional, Ana Ionescu, președinta Comitetului de femei din orașul nostru, Ecaterina Veres și Ladislau Schiff, prim-secretari ai Comitetelor orășenesc și raional UTM, dr. Ioan Pescariu, Elena Bodi, artistă emerită, Emil Vamoșiu, președintele Tribunalului popular al orașului Arad, Adam Schneider, muncitor fruntaș la fabrica „Iosif Rangheț", Maria Csibi, fruntașă la „Teba", Gh. Bosneac, directorul uzinelor „Gheorghi Dimitrov" și alți fruntași în viața politică, economică și culturală a orașului nostru.

Marele miting al oamenilor muncii din Arad a fost deschis de tov. Ioan Dionisie, președintele Consiliului sindical raional. Despre 1 Mai — sărbătoarea internațională a oamenilor muncii a vorbit tov. Iosif Bayerle, membru supleant al C.C. al P.M.R., secretar al Comitetului regional de partid. În încheierea mitingului, muncitorimea din Arad a trimis telegrame de salut Comitetului Central al P.M.R. și Comitetului regional de partid.

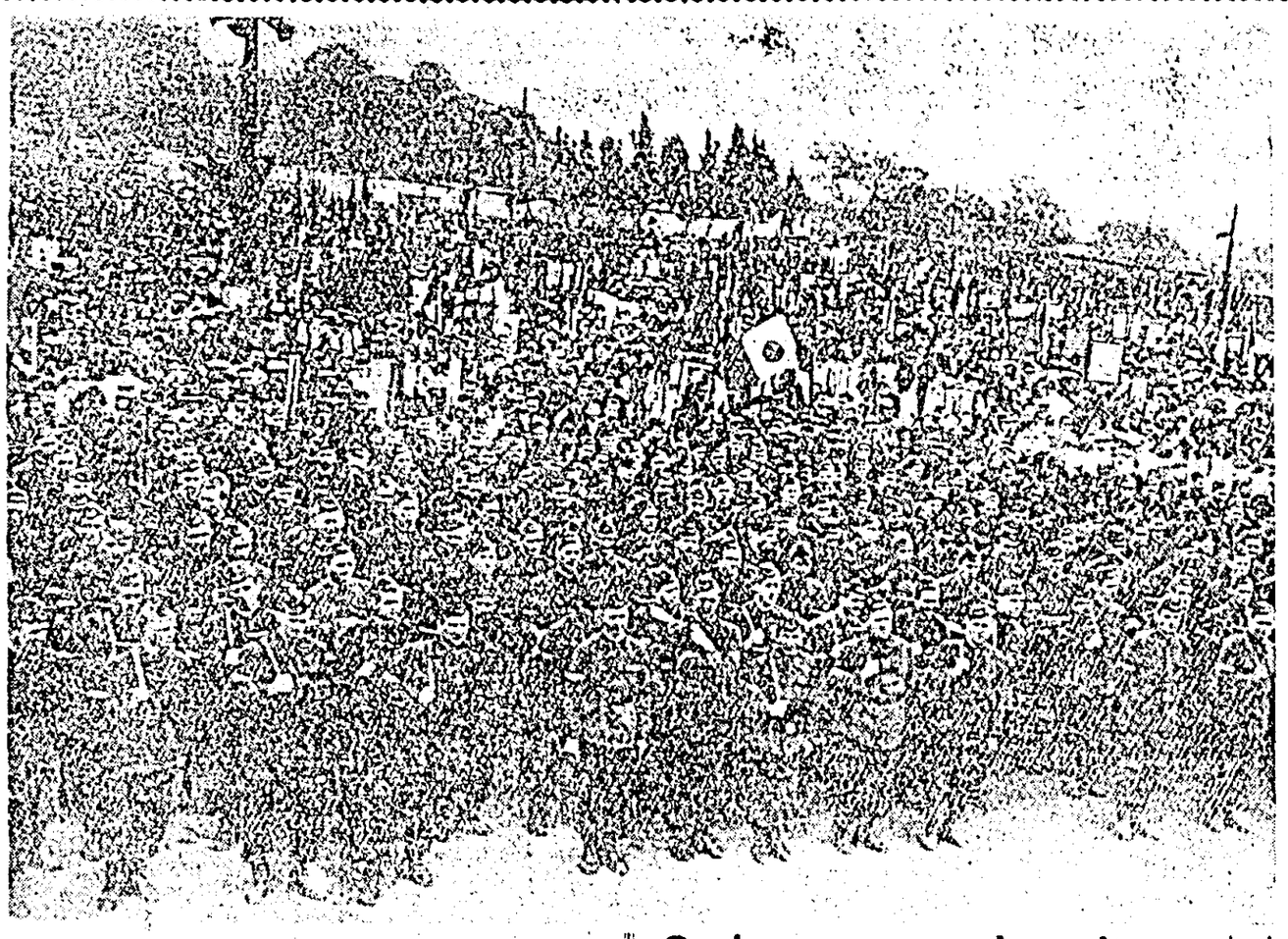

Zeci de mii de oameni ai muncii au participat la mitingul de 1 Mai. Ca o mare nesfîrșită, ei au umplut platoul din fața liceului „I. Slavici" și străzile din jur.

Trecînd prin fața tribunei, de multe ori demonstranți au ieșit din coloane și apropiindu-se de tribună au înmînat buchete de flori conducătorilor partidului, arătîndu-și și pe această cale dragostea și recunoștința față de partidul nostru drag.

Sărbătorirea zilei de 1 Mai la Timișoara

Piața Unirii din Timișoara unde se ține întotdeauna mitingul, nu a putut cuprinde nici jumătate din numărul participanților la marea manifestație a oamenilor muncii: muncitori, tehnicieni, oameni de știință și artă, elevi și studenți, romîni, germani, maghiari și sîrbi. Alături de muncitori au pășit mîndri țăranii colectiviști din raionul Timișoara.

Despre însemnătatea zilei de 1 Mai, de felul cum a fost ea întîmpinată de către muncitorii din regiune a vorbit tov. Vasile Daju, secretar al Comitetului regional de partid Timișoara. A urmat apoi demonstrația.

Timp de trei ore prin fața tribunei au pășit mîndri de succesele dobîndite în întrecerea socialistă muncitorii de la Atelierele CFR, I.M.B., „I. Fonaghi", pionieri și studenți, muncitori de pe ogoare. Graficele producției, cele peste 30 de care alegorice frumos amenajate reliefau munca plină de elan care se duce pentru îndeplinirea sarcinilor trasate de partid. Muncitorii de la „Industria lînei", colectiv fruntaș pe ramură, a raportat că în cinstea acestei mărețe sărbători a realizat o economie la consumul specific de 340.000 lei, cei de la Electromotor au arătat că azi realizează într-o singură lună producția anului 1949. Marea majoritate a colectivelor de muncitori din Timișoara au raportat că în cinstea zilei de 1 Mai și-au îndeplinit sarcinile de plan și au obținut însemnate economii.

Alături de muncitori, colectiviștii au raportat că și-au inde-

(Continuare în pag. II-a)

Cuvîntarea tovarășului Iosif Bayerle

membru supleant al C. C. al P. M. R., secretar al Comitetului regional de partid

(Text prescurtat)

Tovarăși și tovarășe, oameni ai muncii din orașul și raionul Arad!

În numele Comitetului regional de partid și al Comitetului executiv al Sfatului popular al regiunii Timișoara, vă transmit un călduros salut cu ocazia zilei de 1 Mai și vă felicit pentru minunatele succese pe care le-ați obținut în cinstea măreței sărbători a oamenilor muncii din lumea întreagă.

Anul acesta sărbătorim ziua de 1 Mai în atmosfera de mare entuziasm cu care poporul nostru muncește pentru înfăptuirea sarcinilor trasate de plenara C.C. al P.M.R. din noiembrie 1958 în vederea dezvoltării economiei naționale și ridicarea nivelului de trai al celor ce muncesc.

Sub conducerea înțeleaptă a partidului nostru, am ajuns astăzi ca industria construcțiilor de mașini și a prelucrării metalelor să fie de 7,5 ori mai mare decît în 1938. Pînă la sfîrșitul acestui an întregul volum al producției industriale va depăși de aproape 4,5 ori nivelul anului 1938. Nu demult au fost puse în funcțiune 3 cuptoare „Martin" și laminorul „Bluming" la Combinatul siderurgic Hunedoara, instalații noi în industria petroliferă, noi fabrici și secții în industria chimică, în industria lemnului și a materialelor de construcții precum și în industria bunurilor de larg consum. În cinstea zilei de 1 Mai a fost terminată construcția cuptorului nr. 3 la oțelăria din Reșița.

Anul acesta, oamenii muncii de pe ogoare întîmpină sărbătoarea lui 1 Mai, făcînd bilanțul realizărilor obținute în cei 10 ani de la plenara C. C. al P.M.R. din 3—5 martie 1949, plenară care a trasat sarcinile în lupta pentru transformarea socialistă a agriculturii.

În momentul de față, sectorul socialist al agriculturii cuprinde peste 63 la sută din întreaga suprafață agricolă a țării.

În regiunea noastră sectorul socialist include peste 65 la sută din totalul familiilor țărănești și 80 la sută din suprafața agricolă a regiunii, 6 raioane sînt complet colectivizate.

La aceste realizări însemnate, a contribuit și raionul și orașul Arad. Dacă anul trecut în raion erau 32 gospodării colective cu 8.350 familii ceea ce reprezintă 40,31 la sută din totalul familiilor de țărani cu 44,20 la sută din suprafața arabilă, apoi în prezent în raionul Arad există 35 gospodării colective cu 16.720 familii care reprezintă 86 la sută din familii de țărani muncitori cu 52.926 ha, respectiv 77 la sută din suprafața arabilă a raionului.

Pe baza realizărilor obținute în dezvoltarea industriei, agriculturii și a celorlalte ramuri ale economiei naționale s-au obținut succese însemnate în creșterea treptată a nivelului de trai al celor ce muncesc.

Un indiciu grăitor în această

(Continuare în pag. II-a)

Cuvîntarea rostită la mitingul de 1 Mai din Capitală de către tovarășul Gheorghe Apostol

membru în Biroul Politic al C. C. al P. M. R., președintele Consiliului Central al Sindicatelor

Dragi tovarăși,

Dragi oaspeți de peste hotare,

Oameni ai muncii din Capitala patriei noastre,

Sărbătorim astăzi ziua de 1 Mai, ziua solidarității internaționale a celor ce muncesc, în împrejurări cînd omenirea muncitoare de pe toată suprafața pămîntului își manifestă tot mai puternic hotărîrea de a lupta pentru pace trainică în lume, pentru democrație și socialism.

În această frumoasă zi de primăvară, cînd întregul nostru popor muncitor își manifestă bucuria față de victoriile obținute în construirea vieții noi, socialiste, vă transmit din însărcinarea Comitetului Central al Partidului Muncitoresc Romîn, al guvernului Republicii Populare Romîne și Consiliului Central al Sindicatelor un fierbinte salut și vă felicit pentru succesele cu care ați întîmpinat 1 Mai.

Cu prilejul acestei mărețe sărbători, adresăm un salut călduros oaspeților dragi din alte țări, care împreună cu noi iau parte la această grandioasă manifestare.

Tovarăși,

Ziua de Întîi Mai ne amintește marile tradiții de luptă ale eroicei noastre clase muncitoare, de manifestațiile și demonstrațiile organizate de Partidul Comunist, de lupta maselor muncitoare, în frunte cu încercata sa avangardă, împotriva regimului burghezo-moșieresc, pentru pîine, pămînt, libertate și pace.

Poporul nostru muncitor, înfruntînd cu bărbăție nenumărate greutăți, a parcurs un drum glorios de luptă pentru instaurarea puterii populare, pentru întărirea regimului democrat-popular și pentru construirea socialismului.

Oamenii muncii din Republica Populară Romînă sărbătoresc ziua de Întîi Mai ca oameni liberi, stăpîni pe soarta lor, constructori harnici și talentați ai socialismului. Sub steagul glorios al partidului s-au obținut mari înfăptuiri în dezvoltarea economiei și culturii.

Oamenii muncii, dînd dovadă de o înaltă conștiință socialistă, participă activ la conducerea vieții de stat și economice, punîndu-și toată puterea și toate capacitățile în slujba înfloririi patriei. Muncitorii, inginerii, tehnicienii muncesc neobosit pentru dezvoltarea în ritm susținut a industriei socialiste. An de an intră în funcțiune noi întreprinderi în industria constructoare de mașini, siderurgică, petroliferă, chimică, minieră, de prelucrare a lemnului în industria producătoare de bunuri de larg consum.

Mase tot mai largi de țărani muncitori pășesc cu încredere pe drumul arătat de partid, drumul agriculturii socialiste. Poporul nostru a primit cu aprobare și satisfacție măsurile stabilite de partid și

(Continuare în pag. III-a)

Citiți în pag. III-a
Marea demonstrație a oamenilor muncii din Capitală

Trec harnicii constructori de vagoane, de la uzinele „Gheorghi Dimitrov".

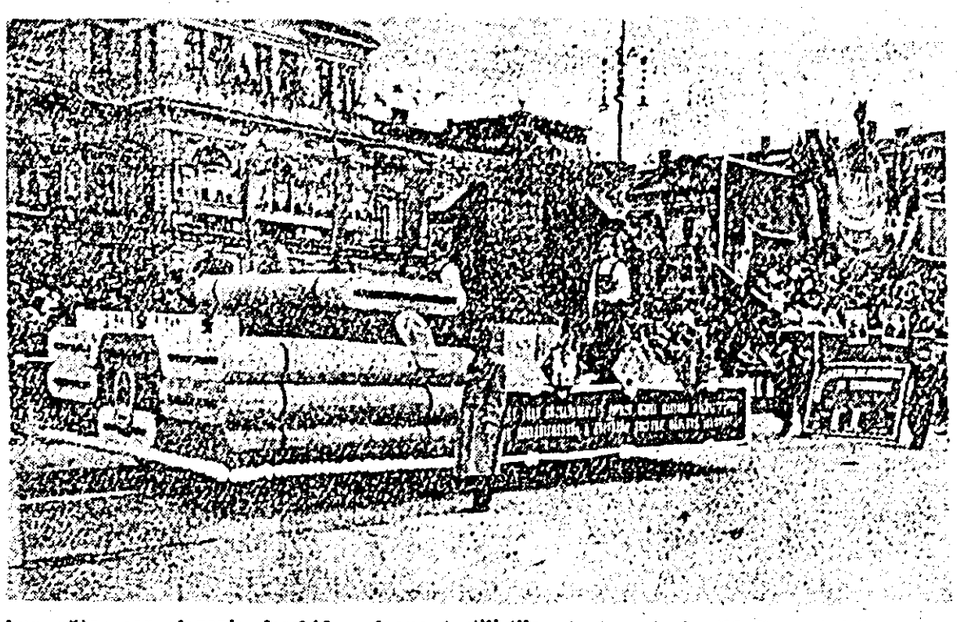

Un impunător car alegoric deschide coloana textiliștilor de la uzinele „30 Decembrie".

Insuflețita demonstrație a oamenilor muncii din orașul și raionul Arad

In tribuna din piața sfatului popular orășenesc, iau loc numeroși conducători de partid și de stat printre care tov. Iosif Bayerle, membru supleant al CC al PMR, secretar al Comitetului regional de partid Timișoara, Iuliu Zoller, Gh. Telecan și Ioan Martonoși, secretari ai Comitetului orășenesc de partid, Eugen Petruțiu, prim-secretar al Comitetului raional de partid, Irimie Șimăndan, președintele Comitetului executiv al Sfatului popular orășenesc, reprezentanți ai oamenilor muncii din întreprinderi și instituții, fruntași în producție și în activitatea obștească, invitați.

De o parte și de alta a bulevardului, pe porțiunea de la piața Avram Iancu și pînă la autogară, un mare număr de oameni așteaptă începerea demonstrației de 1 Mai a oamenilor muncii din orașul și raionul Arad. Pretutindeni flutură steaguri roșii și tricolore, la geamuri atîrnă covoare. Întregul oraș are o priveliște sărbătorească.

Dar iată că în depărtare se aude melodia unui marș de fanfară, care se apropie de tribună. Peste cîteva minute, începe demonstrația.

Trec gărzile muncitorești înarmate

Privirile tuturor se îndreaptă spre piața Avram Iancu de unde în valuri albastre se revarsă spre tribuna oficială gărzile muncitorești înarmate. Ele poartă uniforme simple și frumoase, avînd înfășurate pe braț culorile drapelului patriei. Cu armele pe umeri, în pas cadențat, simbolizînd tradițiile de luptă ale clasei noastre muncitoare, trec în coloane perfect aliniate, exprimînd hotărîrea lor de neînvins, de a zdrobi orice uneltire împotriva puterii populare. Pe tot parcursul defilării gărzile muncitorești sînt puternic aplaudate de mii de cetățeni aflați de-a lungul bulevardului Republicii.

Stegarii

Pentru un moment, piața prin care au trecut ultimele rînduri ale detașamentelor gărzilor muncitorești, rămîne goală. Dar nu pentru mult timp. În sunetele acordurilor marșului de fanfară, prin fața tribunei pășește, într-un ritm cadențat, grupul de stegari. Cei ce poartă steagurile sînt muncitori îmbrăcați în salopete. Steagurile roșii, drapelele de stat ale Republicii Populare Romîne flutură în mîinile acestor tineri voinici, în bătaia vîntului de primăvară. Ei iau apoi loc în piață, formînd un frumos cadru pentru demonstrația ce urmează.

Sosesc pionierii — primăvara patriei

În sunete de trompete și tobe, trec acum într-o revărsare de voioșie și frumusețe pionierii, primăvara tumultuoasă, luminoasă, fermecătoare, — viitorul patriei noastre. În fruntea coloanei, trec pionieri îmbrăcați în frumoase costume naționale romînești și ale naționalităților conlocuitoare. Ei duc cu mîndrie stema patriei noastre. E o reprezentare simbolică a unității de neclintit a poporului nostru, a frației dintre oamenii muncii romîni și cei din rîndul minorităților naționale; copiii din țara noastră sînt educați de mici în spiritul acestei prietenii.

Frumoasă și bogată în activități este viața copiilor din patria noastră! Pionierii au prezentat cu prilejul demonstrației diferite obiecte, expresie a multiplei îndeletniciri atît în școală cît și la casa pionierilor. Trecînd prin fața tribunei ei au dat drumul la porumbei — simbol al păcii, — au lansat baloane care s-au ridicat în înnitul cerului, au aruncat flori spre tribună.

Oameni, grafice, realizări

Abia s-a sfîrșit demonstrația coloanei pionierilor și în piață își fac apariția coloane nesfîrșite ale oamenilor muncii din oraș. Fiecare coloană poartă portretele conducătorilor partidului nostru, portrete ale conducătorilor partidelor frățești, portrete ale fruntașilor în producție. Prin grafice ei raportează partidului și guvernului privind ridicarea necontenită a nivelului de trai, material și cultural al oamenilor muncii din patria noastră, au realizat în cursul trimestrului I a. c. frumoase și însemnate succese, dînd peste plan aproape 90.000 metri țesături din care se pot confecționa circa 27.000 bucăți rochii sau peste 36.000 bucăți cămăși bărbătești. Filatorii au dat peste plan 7.500 kg fire de bumbac de bună calitate. În rîndurile manifestanților de la „30 Decembrie" înaintează fruntași în producție ca Ecaterina Luncan, Maria Faur, Elena Trif și Maria Mako.

Și textiliștii de la fabrica „Teba" au întîmpinat ziua de 1 Mai cu realizări frumoase în producție. 4.000 kg fire de bumbac și vigonie, 62.300 metri pătrați țesături și 15 desene noi pentru imprimeuri cu peste 150 poziții coloristice — acestea sînt produsele ce le-au dat ei peste plan în cinstea măreței sărbători. Acum ei trec prin fața tribunei scandînd lozinci în limbile romînă și maghiară, manifestîndu-și dragostea și atașamentul lor față de Republica Populară Romînă, față de partidul nostru drag.

În mijlocul coloanei muncitorilor de la „Tricoul roșu", cîțiva copii, dintr-un car alegoric, flutură mici steguțe; ei sînt îmbrăcați în costumașe produse de această fabrică care, în cinstea zilei de 1 Mai, a îmbogățit sortimentele acestor articole.

Rînd pe rînd trec prin fața tribunei muncitorii de la celelalte întreprinderi din oraș. Muncitorii de la întreprinderile „Bernath Andrei" și ICOA poartă cu mîndrie drapelele roșii de întreprinderi fruntașe pe țară în ramura respectivă. Muncitorii de la fabrica „Gheorghe Doja" poartă în miniatură noi modele de mobilă, cunoscută și apreciată atît în țară cît și peste hotare.

Alături de muncitorii din fabrici, uzine și cooperative meșteșugărești, la demonstrație au luat parte și salariații din instituțiile de stat, din instituțiile de artă și cultură, elevi din școlile medii și profesionale precum și salariații din sectorul sanitar și lucrătorii din comerțul de stat. Cu toții și-au manifestat dragostea fierbinte față de partid și guvern, față de Uniunea Sovietică și de întregul lagăr al socialismului.

Frumusețea dansului popular

Pentru un timp, șuvoiul demonstranților se oprește la intrarea în piață. Fanfara intonează o melodie populară săltăreață. Piața din fața tribunei oficiale s-a transformat într-o uriașă scenă în aer liber. Tineri și tinere, membri ai colectivelor artistice de amatori din oraș, îmbrăcați în minunate costume naționale romînești și ale minorităților naționale interpretează o suită de dansuri bănățene. Dansul lor simbolizează frumusețea folclorului nostru, optimismul și voioșia poporului romîn manifestată în zilele de mare sărbătoare, frația dintre oamenii muncii romîni, maghiari, germani și sîrbi.

Dansatorii amatori au fost răsplătiți cu ropote de aplauze pentru frumoasa interpretare.

Demonstrează lucrătorii ogoarelor

Coloanele oamenilor muncii din oraș n-au părăsit încă piața din fața sfatului popular, cînd și-au făcut apariția primele rînduri ale lucrătorilor ogoarelor din raionul Arad, care au ținut să participe la măreața demonstrație de 1 Mai. Cu drapele și lozinci, cu grafice și care alegorice care înfățișează aspecte din munca lor, cu fanfare și lăutari, trec rînd pe rînd prin fața tribunei colectiviștii din Mîndruloc, Covăsînț, Macea, Curtici, Șofronea, Șiria, mecanizatorii de la SMT Aradul Nou, muncitori din gospodăriile agricole de stat. În coloana lor sînt romîni, maghiari, germani, bulgari, sîrbi: ei pășesc și acum cot la cot, înfrățiți, așa cum înfrățiți muncesc pentru a smulge pămîntului roade cît mai bogate. Ei au întîmpinat ziua de 1 Mai cu însămînțările de primăvară terminate la timp.

Ca și toți țăranii muncitori din țara noastră, și țăranii muncitori din raionul Arad pășesc cu încredere pe drumul arătat de partid, drumul gospodăriei colective, fiind convinși — pe baza realizărilor primelor colective înființate în anul 1950 — că numai astfel își pot asigura un trai bun și îmbelșugat. 31 de localități din raion sînt complet colectivizate. Demonstrînd prin fața tribunei, colectiviștii își manifestă prin lozinci și urale, dragostea și recunoștința față de partid și guvern, și hotărîrea de a lupta pentru întărirea și înflorirea agriculturii noastre socialiste.

Trec sportivii

În acordurile unui marș sportiv, în pas viol, veseli, plini de sănătate și optimism defilează sportivii arădeni. Coloanele lor de un colorit viu, tineresc sînt așteptate cu nerăbdare.

În fruntea coloanei trece o motocicletă pe care o tînără gimnastă poartă un drapel roșu sugerînd deopotrivă participarea sportivilor la entuziasta sărbătoare a zilei solidarității internaționale a celor ce muncesc și rolul sportului în înfrățirea tineretului lumii, în strîngerea legăturilor de prietenie dintre popoare. Defilează apoi motocicliștii asociației ICA urmați de cicliștii de la Voința, în rîndurile cărora se află și campioana națională Maria Kato. Apariția echipei de fotbal de prima categorie UTA este viu aplaudată. Alături de maestrul emerit al sportului Iosif Petscowski pășesc celelalți componenți ai echipei: Kapás, Sereș, Igna, Koszka, Szücs, Mețeș și alții. Ei sînt urmați de echipele de juniori — campioană republicană pe 1958 — și pitici. Apoi, trec pe rînd echipele de categoria B CFR, UVA (Amefa), echipa de categoria C Indagrara, fotbaliștii de la ICA F.Z., „Teba", Constructorul, precum și numeroase echipe participante în campionatul raional și sătesc.

În fața tribunei, la un scurt semnal al tobelor, tinerii sportivi ai școlilor medii din orașul nostru execută cîteva piramide foarte reușite. Apoi la un nou semnal formează cu trupurile lor cuvintele — 1 Mai. O nouă comandă, coloana își reface rîndurile și cei 400 elevi sportivi își relau defilarea.

Salutați de puternice aplauze, trec într-o alinieri perfectă popicarii și jucătorii de tenis de masă, raportînd parcă numeroasele succese obținute pe terenurile de sport. Astfel, tînărul Tiberiu Kovács de la Voința a reprezentat de curînd culorile patriei la campionatele mondiale de tenis de masă. Echipa feminină de popice UTA a obținut victorii prețioase la campionatul interregional, iar Sidonia Jilovan se numără printre cele mai bune jucătoare din țară.

Primăvara năvălește tînără, luminoasă, fremătătoare. Sute de elevi ai școlilor medii îmbrăcați în costume albe execută cu multă siguranță, precizie și eleganță gimnastică de ansamblu, iar apoi — la un scurt semnal — înseriu cu trupurile lor cuvîntul drag tuturor oamenilor muncii — pace.

Urmează apoi pe rînd gimnaștii în frunte cu talentatele sportive Cornelia Anghel și Elisabeta Micu, sportivii care practică judo, boxerii, jucătorii de șah, atleții, canotorii și vînătorii. Atenția ne e apoi atrasă de un grup numeros de copii în vîrstă de 6—10 ani. Aceștia sînt „copiii" antrenorului Gheorghe Dema de la secția de gimnastică pentru copii UVA (Amefa).

Coloana sportivilor se încheie cu elevii sportivi ai școlilor profesionale (băieți și fete) care în fața tribunelor, execută gimnastică de ansamblu și dansuri.

★

Timp de aproape 4 ore au trecut în coloane nesfîrșite prin fața tribunelor, oameni ai muncii din fabrici și uzine, din instituții și de pe ogoare, elevi și pionieri, dansatori și sportivi. Nici picăturile de ploaie, care au început să cadă în timpul demonstrației, n-au împrăștiat nici pe demonstranți nici pe spectatori. Și dintr-o parte și din alta, s-au scandat lozinci prin care mulțimea și-a exprimat dragostea față de partid, față de patria noastră scumpă, Republica Populară Romînă, dragostea și atașamentul față de Uniunea Sovietică, bastionul păcii, față de puternicul lagăr al păcii și socialismului, față de toate popoarele lumii care luptă pentru pace și progres.

Demonstrația oamenilor muncii din orașul și raionul Arad a însemnat un minunat prilej de trecere în revistă a succeselor obținute în lupta pentru construirea socialismului în acest colț de țară, o caldă manifestare de dragoste pentru partidul și guvernul nostru.

Cu gingășie și delicatețe, elevele școlilor medii execută gimnastică de ansamblu.

Cuvîntarea tovarășului Iosif Bayerle

(Urmare din pag. I-a)

privință îl constituie faptul că față de 1938 consumul de carne și zahăr s-a dublat, iar consumul de grăsimi a crescut de mai bine de trei ori și jumătate.

Numai între 1950—1957 au fost trimiși la odihnă și tratament peste 2 milioane persoane. În 1958 și-au petrecut concediul de odihnă sau tratament în stațiunile balneo climaterice peste 500.000 de oameni ai muncii.

Una din cele mai însemnate realizări ale regimului nostru de democrație populară, o constituie frația între poporul romîn și oamenii muncii aparținînd minorităților naționale, maghiari, germani, sîrbi, bulgari și alții care se bucură de marile drepturi și libertăți cetățenești, fără deosebire de naționalitate. Cu prilejul marii sărbători muncitorești, oamenii muncii din țara noastră își manifestă hotărîrea de a dezvolta necontenit prietenia și colaborarea frățească a poporului romîn cu minoritățile naționale, de a combate orice manifestare de naționalism și sovinism.

În zilele premergătoare lui 1 Mai pe întregul cuprins al patriei a clocotit o muncă vie, entuziastă.

În cinstea zilei de 1 Mai metalurgiștii de la C. M. Reșița antrenați în întrecere socialistă au dat patrici peste prevederile planului 17.000 tone oțel.

La Anina, Ponor, Baia Nouă și celelalte exploatări miniere din Banat, s-au dat peste plan 2.600 tone cărbune și au realizat economii în valoare de peste 2.500.000 lei.

În cinstea zilei de 1 Mai, muncitorii din întreprinderile din Arad, antrenați în întrecerea socialistă, au realizat planul producției globale pe trimestrul I pe oraș în proporție de 102,1 la sută, iar planul producției marfă în proporție de 103,2 la sută dînd cu 22 la sută mai multe produse decît în aceeași perioadă a anului trecut.

La obținerea acestor rezultate frumoase a contribuit creșterea rolului conducător al organizațiilor de partid, exemplul personal al comuniștilor, participarea entuziastă a tuturor muncitorilor, tehnicienilor și inginerilor îndrumați de partid, la realizarea și depășirea sarcinilor de plan.

Țăranii muncitori din satele regiunii noastre pătrunși de importanța sarcinilor ce le revin, muncesc cu elan pentru terminarea însămînțărilor la timp și în bune condiții. Planul însămînțărilor de primăvară din epoca I-a și a II-a a fost realizat în întregime. În fruntea acțiunilor s-au situat gospodăriile agricole de stat și gospodăriile agricole colective.

Sărbătorind 1 Mai, Comitetul regional de partid, Comitetul executiv al Sfatului popular regional cheamă pe toți muncitorii, tehnicienii, inginerii, întreaga țărănime muncitoare, oamenii de știință, artă și literatură din regiunea noastră ca în munca lor plină de elan creator să contribuie pe mai departe la îndeplinirea sarcinilor mărețe ale operei de construire a unei vieți noi libere și fericite, la vigilență în descoperirea și zădărnicirea oricăror acțiuni ale dușmanului de clasă, la înflorirea scumpei noastre patrii Republica Populară Romînă.

Sărbătorirea zilei de 1 Mai la Timișoara

(Urmare din pag. I-a)

plinit sarcinile ce le reveneau din campania de primăvară și că acum muncesc intens pentru întărirea economică și organizatorică a gospodăriilor lor colective.

Despre succesele lor au amintit și studenții și elevii care și-au manifestat hotărîrea de a învăța cît mai bine pentru a putea contribui la înfăptuirea sarcinilor trasate de partid.

Demonstrația din Timișoara, care s-a desfășurat într-o atmosferă entuziastă a scos în evidență hotărîrea unanimă a oamenilor muncii romîni și ai naționalităților conlocuitoare de a păși strîns uniți în jurul partidului și guvernului în lupta pentru construirea socialismului în patria noastră.

SĂRBĂTOARE

(Urmare din pag. I-a).

toate angajamentele luate în cinstea lui 1 Mai.

În fața uzinelor „30 Decembrie" cîntă o fanfară. E încă devreme, dar textiliștii s-au adunat în număr mare. Țesătoarea Lucia Chincișan, filatoarea Elisabeta Cojocaru au fost printre primele care au venit în această zi la uzină. Multe fruntașe în muncă poartă cu mîndrie grafice care ilustrează creșterea producției. Unitățile CFR încheagă prima coloană. Cîți fruntași în producție, cîți oameni minunați sînt și aicii Iată-i pe mecanicul Iosif Novac, care a remorcat cel mai mare supratonaj, pe mecanicul comunist Constantin Dumitrașcu, stimat și apreciat de colectivul său de muncă pentru succesele ce le obține, pe Gheorghe Tăucean, care a prelungit viața locomotivei sale cu 35 la sută. Ar trebui să vorbim și despre harnicii comuniști Arsenie Zdremțan, Petru Mihaicuța de la mișcare și despre atîți alți fruntași. Dar iată că pe străzi trec coloane nesfîrșite, se înființează cu altele, crește pădurea de flamuri, crește vuietul cîntecului.

În primele rînduri ale coloanei fabricii „Teba" pășesc țesătoarele Eugenia Salagor, Irina Pall, inginerul Vhichentie Pantea, care în preajma zilei de 1 Mai au dobîndit cele mai bune rezultate în producție.

...„1 Mai e sărbătoare, pentru clasa muncitoare!" — scandează demonstranții. Da, e sărbătoare! Da, clasa muncitoare poate fi mîndră de succesele ei. Au rămas doar o neagră amintire anii de suferință, anii grei.

...„Cu partidul nostru în frunte, vom avea victorii multe!" — scandează demonstranții. Da, partidului îi datorăm totul. Partidului îi datorăm viața nouă pe care o trăim, el dă minții noastre înțelepciune, brațelor noastre putere.

...„URSS, bastion al păcii el" — scandează demonstranții. Și dacă această lozincă revine parcă mai des decît altele și e preluată de mase tot mai mari de oameni, e pentru că fiecare om al muncii, fiecare demonstrant simte nevoia de a-și manifesta dragostea față de Uniunea Sovietică, eliberatoarea noastră, fratele nostru mai mare, țara în care — pentru prima oară — proletariatul a sărbătorit tradiționala zi de 1 Mai în deplină libertate.

...„Trăiască 1 Mai, ziua solidarității internaționale a celor ce muncesc din lumea întreagă!" — scandează demonstranții. În această zi gîndurile noastre se îndreaptă spre proletariatul greu încercat din țările capitalului, din țările coloniale și dependente, care simte umărul nostru de frate în lupta ce o duce pentru libertate.

Mii de glasuri scandează cuvîntul cel mai scump al omenirii: „pace", „Trăiască, forțele iubitoare de pace din întreaga lume".

Din toate colțurile orașului curg rînduri nesfîrșite de oameni spre locul unde va avea loc mitingul. Din toate colțurile orașului curg valuri de muncitori, funcționari, intelectuali, colectiviști veniți din comunele raionului, pionieri, școlari, care vin să-și manifeste dragostea lor fierbinte pentru pace, față de gloriosul popor sovietic, constructor al comunismului, față de partidul nostru drag, care ne conduce din victorie în victorie pe calea socialismului.

Pe scena Palatului cultural

În după-amiaza zilei de 1 Mai, sala mare a Palatului cultural devenise neîncăpătoare. Un mare număr de oameni ai muncii au asistat la un frumos program cultural. Spectatorii, plini de voie bună, au petrecut ore plăcute.

Programul ansamblului cultural al clubului CFR, bogat în cîntece, dansuri populare, recitări etc. a fost aplaudat cu entuziasm de public. De un succes binemeritat s-a bucurat echipa de dansuri populare mai ales prin jocul tineresc „Dans din Făgăraș". Cîntecele „Cînd eram pe Ialomița", „Floricica macului" și altele, interpretate cu talent de Lidia și Maria Farcaș, au fost puternic aplaudate. Poeziile „Partidului", „Iubește țara ta" de M. Beniuc, recitate în fața spectatorilor au întregit armonios programul.

Apoi oamenii muncii au asistat la un reușit concert dat de către Filarmonica de stat. Corul filarmonicii a interpretat cîntecele „Marș de 1 Mai", „Steagul partidului", „Sirena lui Roaită", „Valurile Amurului" etc., culegînd aplauze furtunoase. La rîndul său și partea a doua a programului filarmonicii s-a bucurat de succes, fiind puternic aplaudată.

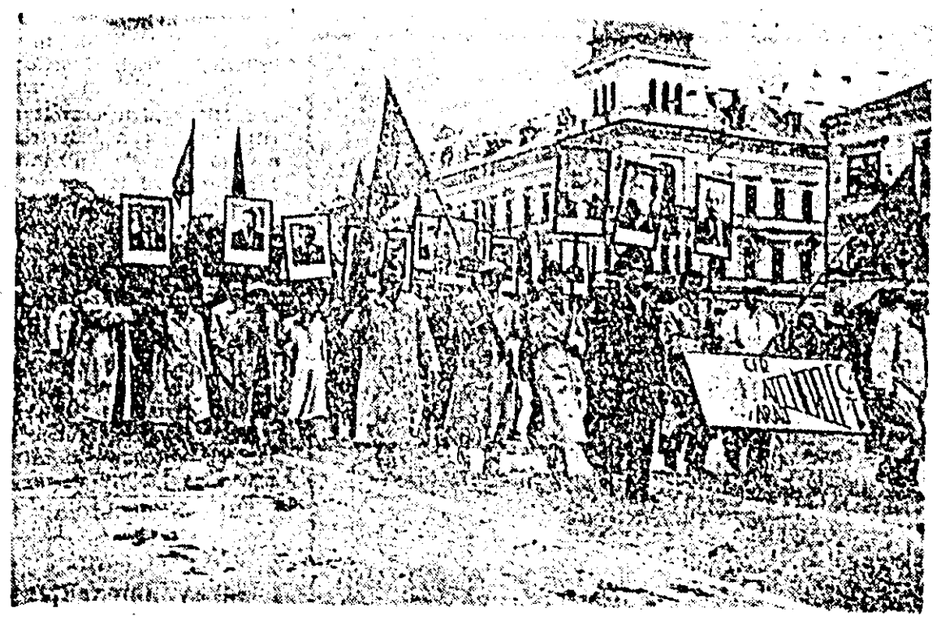

Iată și harnicul colectiv al muncitorilor de la C. T. C.F.R., care întregesc lunga coloană a feroviarilor.

Marea demonstrație a oamenilor muncii din Capitală

MITINGUL DIN PIAȚA STALIN

Intîi Mai, ziua solidarității internaționale a celor ce muncesc. Bucureștiul, asemenea întregii țări, e în sărbătoare. Decorul înflorit al primăverii se întregește în această zi cu coloritul viu, festiv, al nenumăratelor flamuri roșii și tricolore cu care cetățenii Capitalei și-au împodobit orașul.

Încă din zori zeci de mii de oameni ai muncii, venind din toate cartierele orașului, se îndreaptă spre locul tradiționalei demonstrații de Intîi Mai. Pretutindeni domnește voia bună, se aud cîntece vesele. Piața Stalin are aspectul caracteristic marilor zile de sărbătoare.

În piață, în rînduri compacte, se află mii de oameni ai muncii care vor participa la mitingul consacrat zilei de Intîi Mai. Sînt muncitori din fabricile și uzinele Capitalei, activiști de partid și ai organizațiilor obștești, militari, oameni de cultură, studenți.

Deasupra rîndurilor sînt ridicate pancarte pe care sînt înscrise chemări în cinstea marii sărbători a clasei muncitoare, portretele făuritorilor socialismului științific — Marx, Engels, Lenin, portretul lui I. V. Stalin, portretele membrilor Biroului Politic al C. C. al P.M.R., ale conducătorilor partidelor comuniste și muncitorești.

În tribune se află numeroși invitați: membri ai C. C. al P.M.R., membri ai guvernului, ai Prezidiului Marii Adunări Naționale, conducători ai organizațiilor de masă și instituțiilor centrale, fruntași în muncă din întreprinderile Capitalei, academicieni, oameni de știință, artă și cultură, generali și ofițeri superiori, ziariști români și corespondenți ai presei străine.

În tribuna special rezervată iau loc șefi ai misiunilor diplomatice acreditați la București și alți membri ai corpului diplomatic.

În tribune se află de asemenea numeroși oaspeți de peste hotare veniți să sărbătorească ziua de Intîi Mai alături de poporul nostru.

La ora 8,30 sosirea în piața Stalin a conducătorilor partidului și guvernului este salutată cu îndelungi ovații.

În tribuna centrală iau loc tovarășii Gheorghe Gheorghiu-Dej, Chivu Stoica, Gheorghe Apostol, Emil Bodnăraș, Petre Borilă, Nicolae Ceaușescu, Alexandru Drăghici, Alexandru Moghioroș, Constantin Pîrvulescu, Dumitru Coliu, Leonte Răutu, Leontin Sălăjan, Ștefan Voitec, Ion Gheorghe Maurer, János Fazekaș, Vladimir Gheorghiu, Alexandru Birlădeanu, Atanase Joja, Gherasim Popa, Florian Dănălache.

Înainte de începerea mitingului, marea fanfară militară aliniată în piață intonează Imnul de Stat al R. P. Romîne.

Mitingul este deschis de tov. Florian Dănălache, membru al C.C. al P.M.R., prim-secretar al Comitetului orășenesc București al P.M.R.

Ia apoi cuvîntul tovarășul Gheorghe Apostol, membru în Biroul Politic al C.C. al P.M.R., președintele Consiliului Central al Sindicatelor, care felicită călduros cu ocazia zilei de Intîi Mai pe oamenii muncii și pe oaspeții de peste hotare, în numele C.C. al Partidului Muncitoresc Romîn, al guvernului Republicii Populare Romîne și al Consiliului Central al Sindicatelor.

Cuvîntarea este subliniată de urale și ovații puternice pentru Partidul Muncitoresc Romîn, conducătorul de nădejde al poporului nostru muncitor pe drumul luminos al socialismului, pentru puternicul lagăr al socialismului în frunte cu Uniunea Sovietică, pentru solidaritatea internațională a oamenilor muncii din toate țările lumii, pentru pace și prietenie între popoare.

Începe demonstrația oamenilor muncii

După terminarea mitingului, dinspre statuia aviatorilor, în acordurile marșului partizanilor, vin gărzile muncitorești. Din tribune izbucnesc puternice aplauze. În uniformele albastre cu tricolor pe braț, trec într-o ordine desăvîrșită mii și mii de muncitori înarmați. Ei exprimă hotărîrea fermă a clasei muncitoare și a întregului popor de a apăra puterea populară, mărețele sale cuceriri revoluționare împotriva oricăror încercări ale elementelor dușmănoase, sprijinite de cercurile imperialiste agresive din afară, de a ocrotii munca pașnică, constructivă a poporului nostru.

În piață își fac apoi apariția primele coloane ale pionierilor.

În bucuria pe care mii de pionieri și-o manifestă trecînd prin fața tribunelor, este exprimată recunoștința tinerelor vlăstare față de tot ceea ce partidul, guvernul, regimul democrat-popular a făcut și face pentru a le asigura o copilărie și o viață fericită, condiții din cele mai bune ca să devină muncitori, tehnicieni și ingineri de nădejde, oameni de știință și cultură devotați țării și poporului.

Începe marea demonstrație a oamenilor muncii din Capitală. În nesfîrșit șuvoi prin fața tribunelor trec zeci de mii de demonstranți. Demonstranții își exprimă, prin lozinci, aclamații, grafice, panouri, hotărîrea lor nestrămutată de a obține noi și noi succese, de a contribui astfel la apropierea momentului în care țara noastră va termina în linii mari construirea socialismului și va trece într-o nouă etapă de dezvoltare — etapa desăvîrșirii construcției socialiste.

De-a lungul coloanelor nu contenesc uralele, ovațiile entuziaste pentru Partidul Muncitoresc Romîn, inspiratorul și organizatorul tuturor victoriilor poporului nostru, pentru comitetul său central, în frunte cu tovarășul Gheorghe Gheorghiu-Dej.

Pășind în primele rînduri ale demonstranților, muncitorii întreprinderilor bucureștene vin să raporteze realizările dobîndite de ei în cinstea zilei de Intîi Mai, să-și manifeste adînca lor recunoștință față de partid sub a cărui conducere ei își făuresc o viață tot mai bună. Ei sînt mîndri că Bucureștiul lor, Capitala țării, a devenit în anii construcției socialiste cel mai important centru economic al patriei. Industria Capitalei a dat anul trecut peste 21 la sută din producția globală a întregii țări. Pe graficele purtate de demonstranți sînt înscrise succesele obținute în aplicarea hotărîrilor plenarei C.C. al P.M.R. din noiembrie 1958, prin descoperirea de noi și noi rezerve interne, prin valorificarea lor tot mai eficace, prin realizarea de economii și reducerea prețului de cost. Răspunzînd chemării patriotice a celor opt întreprinderi din Capitală, întreprinderile bucureștene raportează că au realizat în primul trimestru al anului, peste plan, economii de 26.352.000 lei.

Cunoscuții metalurgiști de la uzinele „23 August" înfățișează pe un car alegoric machetele cîtorva din produsele de înaltă tehnicitate realizate în ultimul timp: trenul automotor Diesel — electric, pus în circulație, vagoane cisterne și de mare capacitate. Prin aceste produse, prin motoarele pentru industria petroliferă, utilajele de siderurgie, utilajele pentru industria noastră chimică, liniile de ciment etc. ei contribuie la înzestrarea tehnică a industriei noastre în plină dezvoltare. Un grafic purtat în coloană compară realizările din trimestrul I 1959 cu aceeași perioadă a anului trecut: producția globală a crescut în acest timp cu peste 20 la sută, iar productivitatea muncii cu 14,3 la sută.

Din rîndul manifestanților răsună cu putere lozincile „Salut frățesc eroicului popor sovietic, constructor al comunismului!", „Slavă gloriosului Partid Comunist al Uniunii Sovietice, detașamentul de frunte al mișcării comuniste internaționale!", „Trăiască în veci prietenia și colaborarea frățească între poporul romîn și popoarele Uniunii Sovietice!" Aceste cuvinte exprimă dragostea nețărmurită și recunoștința tuturor oamenilor muncii din țara noastră față de marele popor sovietic, care ne dă un ajutor frățesc, deosebit de important în mersul nostru înainte spre victoria socialismului. Întărirea prieteniei și alianței cu URSS, cu toate țările socialiste surori este o cauză scumpă a oamenilor muncii din țara noastră. Un car alegoric înfățișează sugestiv unitatea de nezdruncinat dintre țările puternicului lagăr socialist. Cuvintele înscrise pe două pancarte mari: „În anul 1965 țările lagărului socialist vor produce mai mult de 50 la sută din producția industrială mondială", umplu de mîndrie pe toți oamenii muncii.

Constructorii de combine de la uzinele Semănătoarea duc cu ei steagul roșu de întreprindere fruntașă pe țară, distincție ce le-a fost acordată ca răsplată pentru contribuția adusă la înzestrarea agriculturii cu mașini și utilaje moderne. În această zi ei raportează că au depășit toate angajamentele luate în cinstea măreței sărbători, dînd peste plan 50 de combine de recoltat cereale și realizînd economii în valoare de 650.000 lei.

Realizări deosebite vestesc și ceilalți constructori de mașini agricole din București, de la uzinele Vasile Roaită, ICAR etc.

În fruntea coloanei oamenilor muncii din raionul Lenin sînt metalurgiștii de la uzinele Mao Tze-dun, reprezentanți ai industriei noastre de utilaj petrolifer — ramură industrială creată în anii puterii populare.

Pe carul alegoric al raionului este expusă noua instalație de sudură automată, construită în întregime de metalurgiștii uzinelor Mao Tze-dun, în cinstea marii sărbători.

Muncitorii acestor uzine, care poartă numele președintelui Partidului Comunist Chinez, împreună cu toți oamenii muncii, adresează în ziua de Intîi Mai un salut frățesc gloriosului popor chinez. Ei manifestează puternic pentru întărirea prieteniei și colaborării frățești dintre poporul romîn și popoarele marii familii a lagărului socialist, în frunte cu Uniunea Sovietică.

Ca și în alți ani, în fruntea coloanelor raionului Grivița Roșie pășesc muncitorii ceferiști de la Complexul CFR Grivița Roșie, purtători ai unor glorioase tradiții de luptă revoluționară. Drapelul Consiliului de Miniștri și al Consiliului Central al Sindicatelor de întreprindere fruntașă pe țară este purtat în primele rînduri, în care s-au încolonat fruntașii în producție, ceferiștii distinși cu ordine și medalii, participanții la luptele din 1933. În această zi de sărbătoare ei își exprimă bucuria pentru viața nouă pe care o trăiesc, bucuria că idealurile pentru care muncitorii Griviței au luptat în februarie 1933 au devenit astăzi realitățiți.

Glasurile demonstranților care trec prin fața tribunelor se înmănunchiază făcînd să răsune puternic chemări la unitatea clasei muncitoare internaționale în lupta pentru pace, prietenie și colaborare între popoare, pentru încetarea imediată și definitivă a tuturor felurilor de experiențe cu armele nucleare, pentru a se pune capăt politicii „războiului rece".

Mii de participanți la sărbătorirea zilei de 1 Mai fac totodată din măreța demonstrație o puternică manifestare a internaționalismului proletar, a solidarității poporului romîn cu oamenii muncii din țările capitaliste și coloniale care sărbătoresc această zi în condiții de aprigă luptă împotriva exploatării și asupririi, a mizeriei și șomajului, pentru pîine, pace și libertăți democratice.

Metalurgiștii de la o altă mare întreprindere din Capitală — uzinele Tîmpuri noi — expun cîteva dintre cele mai importante realizări pe carul alegoric al întreprinderilor din raionul Tudor Vladimirescu.

Coloanele de demonstranți din uzinele metalurgice și constructoare de mașini alternează cu cele ale muncitorilor din industria bunurilor de consum. Iată în grupuri masive pe muncitorii fabricii de confecții „Gh. Gheorghiu-Dej", cîștigători pentru a 14-a oară consecutiv a Steagului roșu de întreprindere fruntașă pe ramură.

La marea demonstrație se află și textiliștii de la Flamura roșie, Țesătorile reunite, Mătăsea populară și „Ilie Pintilie".

În nesfîrșitul fluviu de oameni care pătrunde în piața Stalin sînt muncitorii de la „Industria bumbacului", „Ana Ipătescu", de la „Kirov", „Flacăra roșie", „Carmen" și din alte întreprinderi din industria ușoară, ale căror grafice, panouri și care alegorice prezintă sugestiv succesele în reducerea prețului de cost prin descoperirea de noi rezerve interne, în îmbunătățirea calității produselor. Reprezentanții oamenilor muncii din industria ușoară raportează la marea sărbătoare că au dat peste plan, printre altele, 15 tone de fire de bumbac, 200.000 m.p. de țesături de bumbac.

În rîndurile celor care manifestează în marea piață bucureșteană sînt și grupuri compacte de lucrători din comerțul socialist.

Apariția constructorilor de pe șantierele Capitalei stîrnește în tribune ropote de aplauze. Bucureștiul, oraș transformat într-un vast șantier de construcții se îmbogățește an de an cu noi blocuri de locuit confortabile, cu noi edificii social-culturale. De la începutul anului constructorii au dat în folosință oamenilor muncii din București circa 900 de apartamente, față de 760 planificate. Inscripția de pe carul lor alegoric vestește că în anul 1959 constructorii clădesc în Capitală 6.400 de apartamente.

Demonstrează de asemenea mii și mii de cetățeni care, mobilizați de deputații sfaturilor populare, participă cu entuziasm la gospodărirea și înfrumusețarea Capitalei. În preajma zilei de 1 Mai peste 45.000 de cetățeni au contribuit prin muncă voluntară la pavarea a numeroase străzi. Prin fața tribunelor trec numeroase grupuri de tineri brigadieri încadrați în brigăzi utemiste de muncă patriotică.

Atmosfera de sărbătoare, de nestăvilită bucurie a demonstrației este sporită de echipele artistice ale întreprinderilor și instituțiilor din Capitală.

În cîntece și jocuri vesele, exprimînd bucuria vieții noi pe care o trăiesc, pășesc în piața Stalin grupuri de muncitori fruntași din gospodăriile agricole de stat din jurul Capitalei. Apariția lor stîrnește aplauze în tribune.

Sosesc în piața Stalin coloana oamenilor de știință, avînd în frunte carul alegoric al Academiei R. P. Romîne. Carul alegoric exprimă preocupările și hotărîrea celor peste 2.000 de cercetători științifici ai Institutului de fizică atomică, de la celelalte institute, secții, laboratoare, stațiuni experimentale ale Academiei de a-și consacra și de acum înainte întreaga lor capacitate creatoare dezvoltării științei și tehnicii din țara noastră pentru a pune tot mai mult munca lor de cercetare în slujba rezolvării problemelor practice și teoretice ale dezvoltării economiei noastre socialiste.

Prin fața tribunei trec de asemenea scriitori, muzicieni, oameni de teatru, artiști plastici.

La marea demonstrație a oamenilor muncii sînt prezenți și mii de studenți, viitori ingineri și medici, economiști și agronomi, profesori, care astăzi se pregătesc în institutele de învățămînt superior din Capitală.

În rîndurile studenților care manifestează se află numeroși tineri care nu de mult erau muncitori în fabrici și uzine. Printre aceștia se numără și Ion Vîrcolacu, fost oțelar la uzinele Mao Tze-dun, azi student la Facultatea de metalurgie a Institutului politehnic din București, Gheorghe Moldovan și Victor Rădescu, foști muncitori, în prezent studenți la Facultatea de mecanică și mulți alții. Ei reprezintă noua generație de intelectuali care se lărgește cu tot mai mulți ingineri, profesori, cercetători științifici, oameni de artă, proveniți din rîndurile muncitorilor și țăranilor muncitori, nemijlocit legați de producție, cărora recenta hotărîre a partidului și guvernului privind îmbunătățirea învățămîntului seral și fără frecvență de cultură generală și superior le deschide noi și largi perspective de învățătură.

Înfrățiți cu studenții romîni, manifestează studenți sovietici, chinezi, algerieni, coreeni, vietnamezi, irakieni, albanezi din Africa ecuatorială etc. care se pregătesc în institutele de învățămînt superior din țara noastră.

Împreună cu studenții defilează numeroase cadre didactice, după care pot fi văzuți în grupuri compacte, medici și cadre sanitare auxiliare.

Printre demonstranți se află numeroși oameni ai muncii din rîndurile minorităților naționale, cărora regimul democrat-popular, pe baza politicii naționale leniniste a partidului, le-a asigurat egalitatea deplină în drepturi cu poporul romîn. Ei sărbătoresc această zi exprimîndu-și hotărîrea de a contribui, înfrățiți la înflorirea patriei lor comune — Republica Populară Romînă.

Exprimînd unitatea de neclintit a poporului nostru în jurul partidului, atmosfera de nestăvilit entuziasm și voie bună, sutele de mii de oameni ai muncii salută cu căldură pe conducătorii partidului și guvernului. Peste întreaga piață răsună puternice urale pentru Partidul Muncitoresc Romîn, pentru guvernul țării, pentru harnicul și talentatul nostru popor, pentru noi succese în opera de construire a socialismului. Nu contenesc ovațiile în cinstea gloriosului Partid Comunist al Uniunii Sovietice, detașamentul de frunte al mișcării comuniste internaționale și a poporului sovietic care construiește cu succes comunismul, pentru unitatea lagărului socialist. De pretutindeni se aud repetate chemări pentru unirea tuturor oamenilor cinstiți din lume în lupta pentru apărarea păcii. Ele exprimă sprijinul nepreecupețit al poporului față de politica externă de pace și colaborare internațională a statului nostru democrat-popular.

După ultimele coloane ale oamenilor muncii sunetele trompetelor vestesc acum începutul tradiționalei defilări a sportivilor din Capitală în cinstea zilei de 1 Mai. Zeci de tineri îmbrăcați în tricouri albe și roșii inundă piața. La un semnal al tobelor ei se opresc și înscriu cu trupurile lor „1 Mai". Coloana sportivilor care exprimă forță, voioșie, dîrzenie, este încheiată de membrii clubului școlar. Coloana lor începe cu o piramidă deasupra căreia flutură un steag albastru pe care e înscris „Pace".

Demonstrația din ziua de 1 Mai a oamenilor muncii din Capitală la sfîrșit. În piața unde de-a lungul a ore în șir a fremătat entuziasmul mulțimii răsună acum solemn acordurile Internaționalei. Imnul de luptă al clasei muncitoare din întreaga lume, al frației și solidarității internaționale a tuturor celor ce muncesc.

Cuvîntarea tovarășului GHEORGHE APOSTOL

(Urmare din pag. I-a)

de statul democrat-popular în vederea lichidării oricăror forme ale exploatării în mediul rural. Nu este departe ziua cînd va fi încheiată opera de transformare socialistă a agriculturii.

Intelectualitatea țării noastre, oamenii de știință și cultură participă tot mai activ la opera de construire a societății noi, socialiste.

Pe măsura dezvoltării economiei naționale, a creșterii productivității muncii și reducerii prețului de cost al producției, crește nivelul de trai al oamenilor muncii de la orașe și sate.

Anul acesta vom sărbători a 15-a aniversare a eliberării patriei noastre. Cu acest prilej, poporul romîn va trece în revistă marile realizări pe care le-a obținut în anii puterii populare, realizări ce deschid perspectiva înfăptuirii unor noi sarcini mărețe. În anii apropiați socialismul va fi construit în linii mari și vom trece la o nouă etapă, etapa desăvîrșirii construcției socialismului în țara noastră. În munca și lupta pentru construirea socialismului s-a cimentat tot mai mult unitatea moral-politică a oamenilor muncii, strîns uniți în jurul partidului și guvernului, se consolidează alianța dintre clasa muncitoare și țărănimea muncitoare, frația de nezdruncinat dintre poporul romîn și naționalitățile conlocuitoare.

Tovarăși,

Sărbătorim anul acesta ziua de Intîi Mai sub semnul unor noi și mari biruinți ale nemuritoarelor idei ale comunismului, care luminează calea spre progres a întregii omeniri, cale pe care pășesc cu fermitate și însuflețire toate țările lagărului socialist în frunte cu Uniunea Sovietică.

Poporul sovietic întîmpină ziua de Intîi Mai prin noi și strălucite succese în toate domeniile de activitate, printr-un mare avînt în lupta pentru realizarea grandiosului plan septenal. În anii apropiați Uniunea Sovietică va deține primul loc din lume atît în ce privește volumul producției industriale, cît și în ce privește bunăstarea poporului. Țările lagărului socialist, întărind continuu unitatea lor indestructibilă, relațiile lor de colaborare și într-ajutorare frățească, se dezvoltă într-un ritm nemaicunoscut în istorie. În anul 1965, țările lagărului socialist vor produce mai mult de jumătate din întreaga producție mondială și vor asigura oamenilor muncii o viață tot mai îmbelșugată și mai fericită, demonstrînd în modul cel mai convingător superioritatea sistemului socialist față de cel capitalist și inevitabilitatea victoriei depline a socialismului în întrecerea pașnică cu capitalismul.

Ne bucurăm din toată inima de marile realizări ale gloriosului popor sovietic, ale poporului chinez și ale tuturor celorlalte popoare din familia țărilor socialiste, dorindu-le noi succese în lupta pentru construirea socialismului și comunismului, pentru pace și colaborare între popoare.

Tovarăși,

Ziua de Intîi Mai este întîmpinată de oamenii muncii din țările capitaliste, coloniale și dependente în plină luptă împotriva exploatării și asupririi, pentru drepturi sociale, economice și libertăți democratice, pentru independență națională și pace. Oamenii muncii din aceste țări își manifestă cu tot mai multă putere hotărîrea de a acționa uniți împotriva politicii cercurilor reacționare, care aruncă pe umerii maselor largi populare toate consecințele crizei economice, precum și uriașa povară a cheltuielilor militare. Oamenii muncii din țările capitaliste își dau tot mai bine seama că numai în condițiile socialismului, care desființează exploatarea omului de către om, poate să fie asigurat dreptul la muncă și odihnă, numai în socialism pot fi lichidate mizeria, șomajul și celelalte plăgi de nevindecat ale capitalismului.

Ne exprimăm solidaritatea noastră internaționalistă cu clasa muncitoare și ceilalți oameni ai muncii din țările capitaliste, care în frunte cu partidele comuniste și muncitorești luptă pentru o viață mai bună, pentru pace, democrație și socialism.

Trimitem salutul nostru frățesc oamenilor muncii din țările coloniale, dependente, cît și din cele de curînd eliberate, care luptă cu abnegație pentru libertate și independență națională.

Tovarăși,

Ziua de Intîi Mai o sărbătorim anul acesta în condițiile avîntului forțelor păcii și progresului, care acționează cu hotărîre împotriva politicii „războiului rece", promovată de cercurile imperialiste internaționale.

Politica externă a Uniunii Sovietice și a celorlalte țări ale lagărului socialist, îndreptată spre apărarea păcii și promovarea coexistenței pașnice între popoare, se bucură de sprijinul și aprobarea celor mai largi cercuri ale opiniei publice din întreaga lume.

Rezolvarea prin tratative a tuturor problemelor internaționale litigioase, relații de prietenie și colaborare între state — aceasta este voința clasei muncitoare, dorința arzătoare a tuturor popoarelor iubitoare de pace.

Forțele păcii și progresului de pretutindeni cer ca apropiata conferință a miniștrilor Afacerilor Externe și conferința șefilor de guverne ale statelor din Est și Vest să aducă o contribuție reală la consolidarea păcii între popoare.

Poporul nostru muncitor sprijină cu toată hotărîrea politica Partidului Muncitoresc Romîn și a guvernului Republicii Populare Romîne, care militează pentru rezolvarea tuturor problemelor internaționale în spiritul principiilor coexistenței pașnice, se pronunță pentru oprirea imediată, generală și pentru totdeauna a experiențelor cu arme nucleare, pentru încheierea Tratatului de pace cu Germania și lichidarea regimului de ocupație în Berlinul occidental, pentru pacea și securitatea popoarelor din Europa și din întreaga lume.

Tovarăși,

Anul acesta, de Intîi Mai, înflăcărata chemare „Proletari din toate țările uniți-vă!" răsună deosebit de puternic în inimile oamenilor muncii de pretutindeni însuflețiți de succesele țărilor lagărului socialist. Razele strălucitoare ale comunismului pătrund din ce în ce mai puternic în toate colțurile pămîntului. Nimic nu poate stăvili lumina lui, așa cum Soarele nu poate fi împiedicat să răsară.

Sub steagul nemuritoarelor idei ale marxism-leninismului, sub conducerea partidului, înainte spre victoria deplină a socialismului în scumpa noastră patrie, Republica Populară Romînă!

Trăiască 1 Mai, ziua solidarității internaționale a celor ce muncesc în lupta pentru pace, democrație și socialism!

Trăiască lagărul socialist în frunte cu Uniunea Sovietică, bastionul de neînvins al păcii și socialismului!

Trăiască pacea între popoare!

Aspecte de la demonstrația oamenilor muncii din Arad

Și colectivele cooperativelor de producție au venit să raporteze succesele obținute.

Trec colectiviștii din Frumușeni.

Oamenii muncii din lumea întreagă au sărbătorit ziua de 1 Mai

Parada militară și demonstrația oamenilor muncii din capitala Uniunii Sovietice

MOSCOVA 2 (Agerpres). TASS anunță:

Cu prilejul sărbătoririi zilei de 1 Mai, în Piața Roșie din Moscova a avut loc tradiționala paradă militară și demonstrația oamenilor muncii din capitala Uniunii Sovietice.

Parada militară, care a durat 40 de minute, a început la ora 10 dimineața (ora Moscovei). Pînă la această oră mii de cetățeni ai Moscovei, inovatori în industrie și agricultură, oameni de cultură, oameni de stat și fruntași ai vieții publice, ofițeri superiori ai forțelor armate ale U.R.S.S. au luat loc în tribunele din Piața Roșie. Tot aici se aflau oaspeți din 50 de țări străine, printre care Tuvaradj Karan Singh, șeful statului indian Jammu și Kașmir, cu soția, Gulan Muhammed Sirzad, ministrul Comerțului al Afganistanului, A. Korsimo, ministrul Căilor de comunicație și al Lucrărilor publice al Finlandei, K. Cladirgi, președintele Partidului Național Democrat din Irak. Sînt de asemenea de față membri ai corpului diplomatic, atașații militari străini.

Cei prezenți au salutat prin aplauze furtunoase apariția la tribuna Mausoleului a conducătorilor Partidului Comunist și guvernului sovietic — A. B. Aristov, L. I. Brejnev, E. A. Furțeva, N. S. Hrușciov, N. G. Ignatov, A. I. Kiricenko, F. R. Kozlov, A. I. Mikoian, M. I. Suslov, N. M. Șvernik, K. E. Voroșilov, D. S. Poleanski.

Parada a fost primită de mareșalul R. I. Malinovski, ministrul Apărării al U.R.S.S. Însoțit de comandantul parăzii, mareșalul K. S. Moskalenko, el a trecut în revistă trupele aliniate în Piața Roșie și străzile învecinate, a felicitat pe ostași cu prilejul sărbătoririi. După aceea, mareșalul Malinovski a adresat soldaților, matrozilor, ofițerilor, oamenilor muncii din Uniunea Sovietică și oaspeților de peste hotare tradiționala cuvîntare de 1 Mai.

După ofițerii elevi ai academiilor militare au urmat marinarii și grănicerii. Cei prezenți în Piața Roșie au salutat cu multă căldură pe cei mai tineri participanți la paradă — elevii liceelor militare „Suvorov" și „Nahimov".

După o clipă urultul motoarelor a umplut Piața. Au fost întîmpinați cu aplauze puternice ostașii diviziei de blindate „Taman", care s-a acoperit de glorie în luptele din timpul celui de-al doilea război mondial.

Parada a fost încheiată de artilerie. Prin fața tribunelor au trecut bateriile de artilerie A. A. cu tunuri cuplate, tunuri de diferite calibre, aruncătoare de mine și alte tipuri de armament reactiv, puternice tunuri cu bătaie lungă. După terminarea parăzii a început demonstrația reprezentanților oamenilor muncii din Moscova.

Potrivit tradiției, în capul coloanei au defilat sportivii — 11.000 de tineri și tinere îmbrăcați în costume în culori vii de primăvară. Au trecut în goană motocicliștii purtînd flamuri înfățișînd cei trei sateliți sovietici ai pămîntului și racheta cosmică. Sportivii au făcut loc apoi unui grup de copii care au trecut spre Mausoleu. Micii cetățeni ai Moscovei s-au urcat în tribună și înropotul aplauzelor au înmînat buchete de flori conducătorilor Partidului Comunist și guvernului sovietic.

Manifestanții purtau portrete ale conducătorilor Partidului Comunist și guvernului Uniunii Sovietice.

Un panou uriaș purtat de una din coloane are inscripția „Comunismul va învinge!". Printre sutele de steaguri purpurii s-a repetat de mai multe ori cifra „șapte". Ea amintește despre septenalul în care a pășit poporul sovietic. Pe multe panouri sînt inscripțiile „Vom îndeplini înainte de termen planul septenal! De 1 Mai, aceste cuvinte au răsunat ca un jurămînt solemn.

Reprezentanți ai numeroase întreprinderi raportează despre succesele în munca obținută în primele luni ale septenalului. Aceste realizări constituie chezășia faptului că cetățenii Moscovei vor îndeplini planul septenal cu mult înainte de termenul stabilit.

Prin piață au trecut apoi membrii brigăzilor de muncă comunistă.

Privirile au fost apoi atrase de machetele celor mai moderne strunguri automate, dispozitive și aparate, pe care le poartă manifestanții. În țara sovietică se contopește tot mai strîns munca oamenilor de știință, inginerilor și a muncitorilor inovatori.

Cei din tribune au salutat cu căldură pe oamenii de știință și constructorii sovietici. Ei sînt cei care au realizat sincrofazotronul de 10 miliarde electronvolți — cel mai mare din lume, generatorul molecular — o minune a tehnicii moderne, admirabilele mașini de calcul.

În Piața Roșie au răsunat apoi cu o nouă vigoare cîntece vesele, s-au auzit glasuri pline de bucurie. A trecut tineretul.

Pentru cîteva minute întreaga piață s-a transformat într-un uriaș lan undulitor de cereale. Apoi au defilat lucrătorii sovhozurilor și colhoznicii din împrejurimile Moscovei.

Pe steaguri, panouri, drapele s-au repetat de mai multe ori cuvintele „Pace!", „Prietenie!". Aceste cuvinte de salut locuitorii Moscovei le-au adresat tuturor popoarelor care luptă pentru pace, democrație și socialism.

În piață fîlfîiau drapelele tuturor țărilor lagărului socialist, răsunau saluturile adresate oamenilor muncii din Marea Chină și celelalte țări de democrație populară. Oamenii sovietici își exprimă solidaritatea cu popoarele Orientului Arab care luptă împotriva uneltirilor imperialiste. Poporul sovietic și-a manifestat din nou năzuința neclintită de a trăi în prietenie și de a colabora cu popoarele Angliei, Franței, S.U.A. și tuturor celorlalte țări.

Demonstrația de la Moscova consacrată zilei de 1 Mai, ziua internațională a solidarității oamenilor muncii a durat peste 2 ore. Sute de mii de oameni au trecut prin Piața Roșie demonstrînd unitatea de nezdruncinat dintre Partidul Comunist și poporul sovietic, care construiește comunismul.

Cuvîntarea mareșalului Rodion Malinovski

Poporul sovietic, a spus mareșalul Malinovski, năzuiește fierbinte spre menținerea și întărirea păcii generale. În ultimul timp U.R.S.S. a prezentat o serie întreagă de propuneri importante în scopul reglementării celor mai arzătoare probleme internaționale.

Ministrul Apărării al U.R.S.S. a arătat că cercurile guvernante ale puterilor occidentale încearcă prin toate mijloacele să se opună inițiativelor pașnice ale U.R.S.S. și slăbirii încordării internaționale. Ele fac mari eforturi pentru a împiedica crearea unei atmosfere prielnice apropiatelor conferințe dintre Est și Vest. Mareșalul Malinovski a subliniat în cuvîntarea sa că acordurile militare bilaterale încheiate de S.U.A. cu Iranul, Turcia și Pakistanul, crearea unor noi baze militare în jurul U.R.S.S. și celorlalte țări ale lagărului socialist, militarizarea intensă a Germaniei occidentale — toate acestea urmăresc încordarea relațiilor internaționale și ațîțarea isteriei războinice.

Nu există însă forțe în lume, a declarat în cuvîntarea sa mareșalul Malinovski, care ar putea învinge lagărul socialist. Forțele armate sovietice sînt gata să dea în orice moment o ripostă zdrobitoare agresorului, dacă el va cuteza să tulbure munca pașnică a poporului sovietic.

Mareșalul Malinovski a subliniat că poporul sovietic sărbătorește ziua de 1 Mai într-o perioadă în care țara a trecut la construcția desăvîrșită a societății comuniste. După congresul al XXI-lea al P.C.U.S., construirea comunismului a devenit o chestiune concretă a milioanelor de oameni sovietici. Îndeplinirea cu succes a planului pe primul trimestru al acestui an, desfășurarea inițiativei creatoare a oamenilor muncii, a spus R. I. Malinovski, sădesc încrederea deplină că septenalul va fi nu numai îndeplinit, dar și depășit.

Mareșalul Malinovski a arătat că popoarele marii Chine, ale tuturor țărilor de democrație populară pășesc într-o familie unită spre viitorul luminos al omenirii — comunismul. Se lărgește lupta popoarelor coloniale pentru eliberarea și independența lor națională.

★

În acordurile fanfarei, alcătuită din mii de persoane, parada a fost deschisă de ofițerii elevi ai academiilor militare.

Mari demonstrații ale oamenilor muncii din țările socialiste

R. P. CHINEZĂ

PEKIN 2 (Agerpres).

Poporul chinez de 650.000.000 a sărbătorit într-un cadru festiv și cu mare bucurie ziua de 1 Mai — ziua solidarității oamenilor muncii din toate țările.

De dimineață în Piața Tiananmin din Pekin s-au adunat mii de oameni — fruntași în producție, maeștri ai recoltelor bogate, oameni de știință și tehnicieni, delegați din diferite provincii și regiuni autonome. La tribune au luat loc de asemenea numeroși oaspeți din străinătate. Cei prezenți au întîmpinat în aplauze prelungite apariția la tribună a lui Mao Tze-dun, președintele C.C. al P.C. Chinez, Liu-Sao-ți, președintele Republicii Populare Chineze, Sun-Tin-Lin și Dun Bi-u, vicepreședinți ai R. P. Chineze, Ciu De, președintele Comitetului Permanent al Adunării Reprezentanților Populari din întreaga Chină, Ciu En-lai, premierul Consiliului de Stat, membrii Biroului Politic al C.C. al P.C. Chinez, conducători ai partidelor democratice și organizațiilor obștești din țară.

Defilarea de 1 Mai a oamenilor muncii din capitala Chinei a fost deschisă de o coloană de stegari. Pe panouri erau înscrise cu hieroglife mari lozinci: „Trăiască marxism-leninismul!", „Trăiască R. P. Chineză!", „Trăiască P. C. Chinez!", „Trăiască lagărul socialist în frunte cu Uniunea Sovietică!", „Trăiască pacea în întreaga lume"! Apoi au defilat pionierii, urmați de coloana muncitorilor.

În total la manifestația de 1 Mai au luat parte peste 500.000 persoane.

Manifestații de 1 Mai au avut loc de asemenea și în celelalte orașe din R. P. Chineză.

R. CEHOSLOVACĂ

PRAGA 2 (Agerpres).

Razele soarelui de primăvară s-au revărsat de dimineața asupra orașului Praga care a îmbrăcat haină de sărbătoare.

În jurul orei 8 dimineața manifestanții au început să se adune în Piața Vaclav. La tribuna guvernamentală au luat loc Antonin Novotny, prim secretar al C.C. al P.C. din Cehoslovacia, președintele Republicii Cehoslovace, Viliam Siroky, președintele guvernului, Zdenek Fierlinger, președintele Adunării Naționale, Vaclav Kopecky, vicepreședinte al guvernului, membrii Biroului Politic al Comitetului Central al P.C. din Cehoslovacia, secretari ai C.C. al P.C. din Cehoslovacia, activiști de seamă ai Frontului Național, miniștri precum și Toi En-hen, președintele prezidiului Adunării Populare Supreme a R. P. D. Coreene.

Antonin Novotny a rostit o scurtă cuvîntare în care a felicitat pe cei prezenți cu prilejul zilei de 1 Mai — sărbătoarea internațională a oamenilor muncii. Apoi a început defilarea sărbătorească. Manifestanții au purtat numeroase panouri care ilustrau realizările Cehoslovaciei în construirea socialismului, succesele dobîndite de oamenii muncii din Praga în cadrul întrecerii în cinstea zilei de 1 Mai.

Manifestații ale oamenilor muncii, mitinguri și serbări de masă au avut loc de asemenea și în celelalte orașe, precum și în satele din Republică.

R. P. POLONĂ

VARȘOVIA 2 (Agerpres).

Varșovia a îmbrăcat straie de sărbătoare. Străzile și piețele erau pavoazate cu drapele roșii și albe roșii, pretutindeni se vedeau portrete ale lui Marx, Engels, Lenin, lozinci de 1 Mai, panouri.

La ora zece la tribuna centrală instalată în piața din fața Palatului Științei și Culturii au urcat W. Gomulka, prim secretar al C.C. al P.M.U.P., A. Zawadski, președintele Consiliului de Stat al R. P. Polone, J. Cyrankiewicz, președintele Consiliului de Miniștri, membrii Biroului Politic al C.C. al P.M.U.P., membrii guvernului, conducători ai partidelor politice și ai sindicatelor, precum și președintele Republicii Indonezia, Sukarno, care vizitează Polonia.

În numele Comitetului Central al Partidului Muncitoresc Unit Polonez, W. Gomulka a felicitat pe oamenii muncii din Polonia cu prilejul sărbătorii internaționale a oamenilor muncii.

Manifestația sărbătorească a oamenilor muncii din Varșovia a durat cîteva ore.

Manifestații de 1 Mai, mitinguri, serbări populare au avut loc în toate orașele și centrele populate din Republică.

R. P. BULGARIA

SOFIA 2 (Agerpres).

Capitala Republicii Populare Bulgaria a întîmpinat ziua de 1 Mai într-un cadru festiv și cu bucurie. Piața 9 Septembrie pavoazată de sărbătoare a constituit centrul festivităților populare. De la tribuna Mausoleului lui Gheorghi Dimitrov, oamenii muncii din Sofia au fost salutați de Dimitar Ganev, președintele Prezidiului Adunării Populare a R. P. Bulgaria, Todor Jivkov, prim-secretar al C. C. al Partidului Comunist Bulgar, Anton Iugov, președintele Consiliului de Miniștri, și alți conducători ai partidului și guvernului. Manifestanții au defilat în coloane, purtînd flori, drapele purpurii, pancarte cu lozinci.

R. P. ALBANIA

TIRANA 2 (Agerpres).

La 1 Mai Tirana, capitala Republicii Populare Albania, freamătă de sărbătoare. Cu toată vremea ploioasă, mii de locuitori ai orașului s-au îndreptat încolonați spre bulevardul Stalin și străzile din apropiere. Ei au salutat cu căldură apariția la tribuna centrală a lui Enver Hodja, prim-secretar al C. C. al Partidului Muncii din Albania, Mehmet Shehu, președintele Consiliului de miniștri, Hadji Lleșcu, președintele Prezidiului Adunării Populare, și a altor conducători ai Partidului și statului.

Gogo Hushi, membru al Biroului Politic al C. C. al Partidului Muncii din Albania, președinte al Consiliului Central al Sindicatelor, a felicitat cu căldură poporul albanez cu prilejul sărbătorii internaționale a oamenilor muncii.

R. P. D. COREEANĂ

PHENIAN 2 (Agerpres).

Oamenii muncii din Coreea au sărbătorit ziua de 1 Mai în condițiile unui avînt politic și în muncă fără precedent.

La ora 9 au urcat la tribuna centrală conducătorii Partidului Muncii din Coreea și guvernului R. P. D. Coreene. Pak Den Ai, vicepreședinte al C. C. al Partidului Muncii din Coreea, care a luat cuvîntul la miting, a felicitat cu căldură pe oamenii muncii cu prilejul marii sărbători.

La miting și la manifestație au luat parte peste 200.000 locuitori ai Phenianului.

R. D. VIETNAM

HANOI 2 (Agerpres).

La 1 Mai a avut loc o manifestație a oamenilor muncii, la care au luat parte aproximativ 200.000 persoane.

Președintele Ho Și Min a adresat participanților la manifestație o cuvîntare de salut.

Mărețea manifestație a oamenilor muncii din capitală a durat peste 2 ore.

★

Puternice demonstrații ale oamenilor muncii cu prilejul zilei de 1 Mai au avut loc și în R. P. Ungară, R. D. Germană și R. P. Mongolă.

Proletariatul lumii capitaliste a demonstrat unitatea și voința sa de luptă

ITALIA

ROMA 2 (Agerpres).

Răspunzînd chemării organizațiilor democratice, milioane de oameni ai muncii italieni s-au adunat în piețele orașelor și satelor din țară organizînd mitinguri în cinstea zilei de 1 Mai. Cele mai mari mitinguri au avut loc la Roma, Milano, Torino, Bologna și în alte orașe mari din Italia.

Luînd cuvîntul în fața oamenilor muncii din Roma, Scheda, secretar al Confederației Generale a Muncii din Italia, a arătat că anul acesta sărbătorirea zilei de 1 Mai se desfășoară în Italia în atmosfera unui puternic avînt al mișcării pentru îmbunătățirea condițiilor de muncă și de viață. În același timp se extinde lupta împotriva amplasării de baze pentru arme rachetă americane pe teritoriul Italiei.

Presa democratică italiană acordă o deosebită atenție sărbătoririi zilei solidarității internaționale a oamenilor muncii. Ediția specială a ziarului „Unita", consacrată zilei de 1 Mai, a fost difuzată într-un tiraj de un milion exemplare.

JAPONIA

TOKIO 2 (Agerpres).

Oamenii muncii din Japonia au sărbătorit ziua de 1 Mai în condițiile luptei pentru pace și independența patriei. În această zi peste 4 milioane de oameni ai muncii au ieșit pe străzile orașului, manifestîndu-și forța și unitatea.

Cu toată ploaia torențială, în parcul „Meidzi" din Tokio s-au adunat peste 300.000 de oameni. La mitingul care a avut loc cu acest prilej au luat cuvîntul Ota, președintele Consiliului General al Sindicatelor din Japonia, Nosaka, președintele C. C. al P. C. din Japonia, Kono, reprezentant al conducerii Partidului Socialist, și alții.

Participanții la miting au defilat pe străzile orașului, purtînd drapele roșii și panouri. Manifestația a durat aproximativ 5 ore.

AUSTRIA

VIENA 2 (Agerpres). — TASS anunță:

Oamenii muncii din Austria au sărbătorit prin demonstrații ziua solidarității internaționale a clasei muncitoare.

La Viena au avut loc două demonstrații separate organizate de Partidul Comunist și de Partidul Socialist. Comuniștii au demonstrat pentru pace și socialism, împotriva concesiilor față de capitalul străin care urmărește să pună mîna pe petrolul Austriei, împotriva creșterii scumpetei și șomajului, împotriva amplasării de baze pentru rachete ale NATO la frontierele cu Austria neutră.

Tineretul vienez a manifestat sub lozinci în sprijinul celui de-al șaptelea Festival Mondial al Tineretului care va avea loc în curînd în capitala Austriei.

Demonstrația s-a terminat cu un miting organizat în fața clădirii parlamentului, la care a rostit o cuvîntare J. Koplenig, președintele Partidului Comunist din Austria.

FRANȚA

PARIS 2 (Agerpres).

În ciuda interzicerii de către guvern a manifestațiilor de 1 Mai ale oamenilor muncii din Paris proletariatul Franței a sărbătorit ziua de 1 Mai prin numeroase adunări, mitinguri și manifestații în cartierele muncitorești.

Mitinguri, manifestații și adunări ale oamenilor muncii au avut loc la Paris, Marsilia, Strasbourg, Bordeaux și în multe orașe din Franța.

Decernarea premiilor internaționale Lenin „Pentru întărirea păcii între popoare" pe anul 1958

N. S. Hrușciov laureat al Premiului Internațional Lenin

MOSCOVA 2 (Agerpres). — TASS anunță:

Comitetul pentru premiile internaționale Lenin a decernat premii internaționale Lenin „Pentru întărirea păcii între popoare" pe anul 1958 pentru merite deosebite în lupta pentru menținerea și întărirea păcii:

lui N. S. Hrușciov — om de stat și fruntaș al vieții publice din U.R.S.S. care în întreaga sa activitate în favoarea păcii a întruchipat pe deplin și în mod strălucit politica de pace a statului sovietic socialist, a Partidului Comunist, care și-au propus întotdeauna și își propun drept sarcină principală menținerea și întărirea păcii;

lui William Dubois — om de știință american, scriitor și fruntaș al vieții publice a cărui activitate multilaterală în domeniul pedagogiei și publicisticii este indisolubil legată de lupta pentru pace, de mișcarea pentru eliberarea națională a popoarelor asuprite;

lui Otto Buchwitz — activist al mișcării muncitorești germane (R.D.G.) care luptă neobosit și consecvent pentru crearea unei Germanii unite pe bază democratică și pașnică;

lui Kostas Vernalis — scriitor grec a cărui creație este pătrunsă de înalte idealuri și este strîns legată de cauza nobilă a întăririi păcii, de ideile progresului social;

lui Ivor Montagu — publicist englez, membru al Biroului Consiliului Mondial al Păcii, unul dintre activiștii de frunte, deosebit de populari ai mișcării partizanilor păcii.

Ședințele comitetului pentru premiile internaționale Lenin au avut loc în zilele de 25—27 aprilie sub președinția acad Dmitri Skobelțin.

Hotărîrea cu privire la decernarea premiilor a fost semnată de Dmitri Skobelțin, președinte Go Mo Jo și Louis Aragon, vicepreședinți ai comitetului, Grigori Aleksandrov, John Bernal, Jan Dembowsky, Anna Seghers, Pablo Neruda, Mihail Sadoveanu, Sahib Singh Sokhel și Ilya Ehrenburg, membri ai comitetului.

SPECTACOLE

TEATRUL DE STAT

Azi, 3 mai, la orele 16: Bărbierul din Sevilla iar la orele 20: Paradis Pacific.

Marți, 5 mai, orele 20: Bărbierul din Sevilla.

TEATRUL DE MARIONETE „PRICHINDEL" ARAD

Azi, 3 mai, orele 10,30: „Aladin și lampa fermecată", și la orele 16,30: „Făgăduiala unei păpuși de lemn".

Biletele se găsesc la casa teatrului, în str. 7 Noiembrie nr. 15, telefon 29—74, în fiecare zi de la orele 11—12 și înainte de spectacol cu o oră.

CONCERT SIMFONIC POPULAR

Azi, 3 mai, 1959, orele 19: în sala Palatului cultural, va avea loc un concert simfonic popular prezentat de orchestra simfonică a Filarmonicii de Stat Arad.

Dirijor: Tadeus Krzyzanowski.

Soliști: Francisc Ottrok, artist emerit, solist al operei maghiare de Stat din Cluj și Elisabeta Vancea, solistă a operei maghiare de Stat Cluj.

În program: Weber: Uv. la opera Oberon, M. Elsikovits: Dansuri ardelenești, Erkel, arie din opera Bánk-Bán, Mascagni: Arie din opera Cavaleria Rusticana, Puccini: Arie din opera Cio-Cio-San, Kálmán: Arie din opereta Prințesa circului, Ceaikovski: Valsul florilor din suita Spărgătorul de nuci, Ziehrer: Fetițe vieneze, Suppe: Poet și țăran. Biletele la agenție.

CINEMATOGRAFE

AZI, 3 MAI:

„GH. DOJA": rulează filmul: D-ale carnavalului. Repr. la orele 15, 17, 19 și 21.

Matineu la orele 10 și 12.

„TINERETULUI": rulează filmul: Marea bătălie. Repr. la orele 15, 17, 19 și 21.

„N. BĂLCESCU": rulează filmul: Tatăl meu actorul. Repr. la orele 15, 17, 19 și 21. Matineu la orele 11.

„I. HERBAK": rulează filmul: Fata cu chitara. Repr. la orele 15, 17, 19 și 21.

„I. L. CARAGIALE": rulează filmul: Alo, ați greșit numărul. Repr. la orele 15, 17, 19 și 21.

„MAXIM GORKI": rulează filmul: Dincolo de brazi.

„PROGRESUL": rulează filmul: Casa în care locuiesc.

„SOLIDARITATEA": rulează filmul: Botagoz.

„30 DECEMBRIE": rulează filmul: Cîinele grănicerului.

„ILIE PINTILIE": rulează filmul: Luna de miere.

„TEBA": rulează filmul: Călătorie în tinerețe.

MÎINE, 4 MAI:

„GH. DOJA": rulează: „Dezertorul"; „N. BĂLCESCU": rulează: „Căi greșite; „I. HERBAK": rulează: „Serenada mexicană; „I. L. CARAGIALE": rulează: „Drum periculos"; TINERETULUI": rulează: „Isprăvile cîrlionțatului"; „PROGRESUL" Aradul Nou: 4—6 mai: rulează: „Articolul 420"; MAXIM GORKI": rulează: „Trandafirii lui Alah; „SOLIDARITATEA" Gai: rulează: „Articolul 420".

MUZEUL REGIONAL ARAD,

anunță că secția de Istorie veche, secția Revoluției de la 1848—49 și Galeria de Artă, cu secția de artă romînească și secția de artă maghiară, pot fi vizitate: marți, vineri și duminică între orele 10—13 și 16—19.

„Flacăra roșie" Arad, strada Karl Liebknecht nr. 2-4. Telefon: redacția 33-02; 16-80; administrația 16-92. — Tip. I.O.I.L. Arad.