PROLETARI DIN TOATE ŢĂRILE, UNIŢI-VĂ!

FLACĂRA ROŞIE

Organ al comitetelor orăşenesc şi raional P. M. R. Arad şi al sfaturilor populare orăşenesc şi raional

Arad, anul XIX nr. 5471 | 4 pag. 20 bani | Vineri, 23 martie 1962

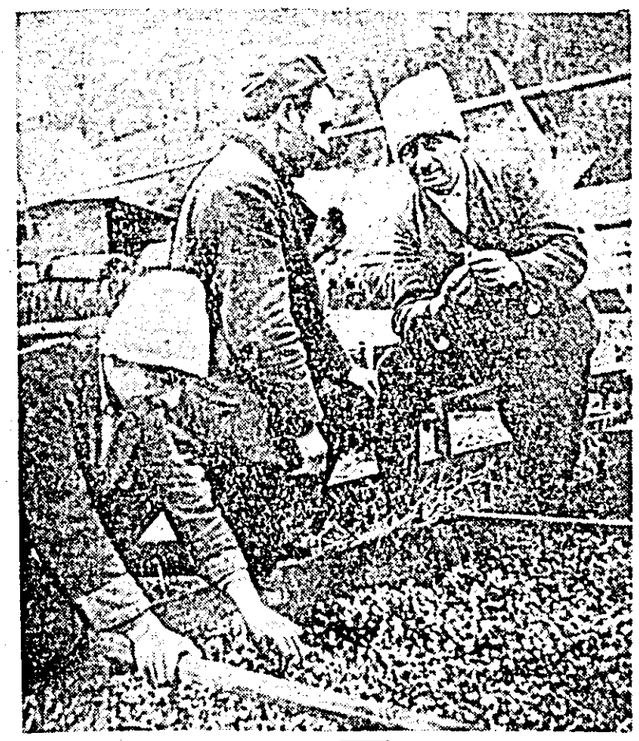

IN EDITURA POLITICA a apărut:

Congresul al XXII-lea al P.C.U.S.

(Culegere de materiale)

Volumul cuprinde rapoartele şi cuvîntul de încheiere a lucrărilor Congresului rostite de N. S. Hruşciov; Programul P.C.U.S.; Rezoluţii şi hotărîri adoptate de Congres; Cuvîntarea tovarăşului Gheorghe Gheorghiu-Dej la Congresul al XXII-lea al P.C.U.S.

Pasionaţii „noii meserii"

Constructorii apreciatei mobile ce se produce la IOIL „Aradul" au dobîndit multe succese în producţie. Printre ei se află numeroşi oameni pe care îi pasionează — să zicem aşa — o nouă meserie. Anume, aceea de a descoperi şi valorifica rezervele interne ale întreprinderii. Izvorul acestora e nesecat. Cine le-ar putea da de capăt să ştie cîte sînt? Nimeni. Zac ascunse pe unde nici gîndul nu te poartă. Dar oamenii despre care spuneam le caută cu răbdare şi stăruinţă, le scot la lumină şi le pun în slujba producţiei.

Pînă nu de mult, găseai în secţia a II-a o mulţime de deşeuri de lemn. Nişte aşchii în formă de şipcă, pe care nu le mai folosea nimeni. De cîte ori se uita tovarăşul Iuliu Demeter la ele, de atîtea ori i se strîngea inima. Cum să valorifice atîta bunătate de lemn? A tot încercat să-i găsească o utilizare, dar pînă la urmă s-a convins că în fabrică nu se mai poate face nimic cu ele. Dar în altă parte? Ia să vedem!

Aşa se face că aceste deşeuri au început să fie folosite pentru confecţionarea de ambalaje de către fabrica de ceasuri „Victoria" şi cooperativa „Precizia". Rezultatul? Într-un an se pot valorifica în plus încă vreo zece metri cubi de cherestea. Deci, masa lemnoasă a căpătat o folosire mai completă aşa cum cer Directivele celui de al III-lea Congres al partidului.

Acum să facem cunoştinţă cu alţi doi pasionaţi căutători ai rezervelor interne. Unul e timplarul comunist Iosif Bogar. Celălalt e organizatorul de grupă sindicală Gheorghe Şoimoşan. Nu se împăcau el deloc cu nivelarea manuală a canturilor masivelor de la dulapuri şi mese.

— Ce-ar fi să mecanizăm operaţia asta?

— Ar fi bine. Hai să încercăm.

Cîteva zile s-au sfătuit, au plănuit, pînă cînd ideea a prins contururi precise şi au dat-o în seama celor de la atelierul de întreţinere. Ce a ieşit? Un rotor cu cuţite, adaptat la un motoraş electric. Aproape fără nici o cheltuială, productivitatea muncii a crescut de peste zece ori la operaţia respectivă.

Înainte, în fiecare lună preţul de cost al mobilei se încărca în medie cam cu 900 lei. Pierderea venea de la bazinul de colectare a apei de ploaie, de la secţia a V-a. Cum ploua niţel mai bine, cum se umplea şi trebuiau să apeleze la serviciile ICOA pentru evacuarea apei. Treaba asta nu-i plăcea de fel inginerului mecanic Iosif Kovacs. Şi-a pus în gînd s-o rezolve, ca să scutească întreprinderea de o cheltuială inutilă. Dar cum? Avea nevoie de o pompă. Să propună cumpărarea ei, era uşor. Însă inginerul dorea să rezolve problema fără cheltuială. Şi-a adus aminte că, în urmă cu vreo cinci ani, cînd se desfiinţase grădinăria, rămăsese o pompă şi a pornit să o caute. A găsit-o zăcînd aruncată şi fără unele piese. A dus-o în atelier iar peste cîteva zile funcţiona ca una nouă. Anul acesta au şi folosit-o de trei ori la evacuarea apei din bazin. Cum s-ar zice, s-au şi economisit peste două mii de ei.

Cam aşa e cu rezervele interne în orice întreprindere. Stau ascunse prin cine ştie ce colţişor. Însă cînd oamenii îşi pun la inimă avantajele lor, le găsesc şi le folosesc. Iar la IOIL „Aradul" sînt mulţi oameni de acest fel şi multe rezerve interne descoperite şi valorificate. Ele aduc întreprinderii beneficii însemnate, care în ultimă instanţă sînt folosite de întregul colectiv.

I. OLARIU

Vești din gospodăria colectivă din Frumușeni

Avansuri bănești la ficare două luni

Conducerea gospodăriei colective din Frumuşeni şi-a orientat în aşa fel munca încît, prin planificarea judicioasă a producţiei, să împartă avansuri băneşti colectiviştilor din două în două luni. Primul avans din acest an a şi fost repartizat colectiviştilor după zilele-muncă efectuate pînă acum. Sumele împărţite au provenit din veniturile realizate de gospodărie prin livrarea către stat a 67 porci graşi.

Următorul avans bănesc va avea ca sursă de bani sumele ce le va primi gospodăria pe baza contractărilor de cereale şi a diverselor produse animale.

Ca sectorul zootehnic să fie mai productiv

În ultimul an colectiviştii şi-au îndreptat atenţia înspre întărirea şi mărirea fermelor de animale. Dar, deşi numărul animalelor a crescut, producţiile obţinute de la ele au fost mici. Astfel, s-au realizat doar 1708 l lapte pe cap de vacă furajată din cauza slabei îngrijiri ce li s-a acordat. Anul acesta, pe lîngă sporirea efectivelor de animale, colectiviştii sînt hotărîţi să sporească mai mult şi producţia de lapte, carne şi alte produse. În acest scop, acum la fermele de animale lucrează colectivişti corespunzători, care respectă programul de lucru. Se va pune un accent mai mare şi pe producerea de furaje variate şi de bună calitate, iar pentru asigurarea spaţiului de adăpostire se va construi încă un grajd de vaci, un coteţ de păsări, se va face o instalaţie de apă etc.

Bine ar fi ca secţia agricolă a Sfatului popular raional să asigure un sprijin substanţial sectorului zootehnic din gospodărie, prin repartizarea unui zootehnist.

Crește parcul de mașini și tractoare

Staţiunea de maşini şi tractoare din Felnac, a primit în acest an un număr de 9 tractoare UTOS, 10 pluguri reversibile care pot lucra mai ales pe terenurile în pantă, două prese de balotat pale, şi o autocisternă pentru transportul carburanţilor la brigăzile permanente.

Pînă la sfîrşitul anului, staţiunea va mai fi înzestrată cu 20 tractoare UTOS, 35 pluguri purtate, 10 cultivatoare purtate, 65 grape, 10 grape disc, 10 semănători de porumb, 3 cositori mecanice, 10 combine de păioase, 5 combine de insilozat porumb şi o cisternă pentru alimentarea cu carburanţi a brigăzilor în timpul campaniilor agricole. Pe măsură ce vor sosi în unitate, aceste tractoare, maşini şi unelte agricole vor fi repartizate celor 9 brigăzi permanente ce deservesc gospodăriile colective din raza de activitate a SMT-ului Felnac.

NICOLAE CARABAŞ, coresp.

In grădina de legume a gospodăriei colective din Vinga se desfăşoară în zilele acestea o intensă activitate la repicatul plantelor, confecţionarea ghivecelor nutritive precum şi la alte lucrări.

IN CLIŞEU: Brigadierul legumicol Francisc Kosikov, colectiviştii Ion Francişkov şi Ion Bonev, controlează starea plantelor în răsaduri.

Consfătuiri în brigăzi și echipe

În gospodăria colectivă din Secaani s-au ţinut zilele acestea consfătuiri cu brigăzile şi echipele de producţie în care s-a analizat felul cum se va desfăşura munca în această campanie agricolă. Cu această ocazie, fiecare brigadier a arătat felul cum e pregătită brigada sa de colectivişti pentru ca lucrările ce vor începe să se execute la timp şi în bune condiţiuni.

Colectiviştii care au dezbătut îndeplinirea planului de producţie, s-au angajat să depună toată grija pentru sporirea producţiei la principalele culturi prin executarea a 4 praşile la porumb şi floarea-soarelui. El au accentuat asupra impulsionării îngrăşării terenului mai ales pe cel destinat pentru porumb.

N. STANIŞ, coresp.

Ce se mai așteaptă?

Iniţiativa pornită din rîndul constructorilor de strunguri pe tema: „Fiecare inginer să la în studiu şi să rezolve o problemă tehnică de producţie" se bucură de mult interes în multe din colectivele arădene. Nu acelaşi lucru se întîmplă însă şi la fabrica „Teba". Aici, însuşirea acestei iniţiative se află încă într-o fază de început.

Fiecare inginer să la în studiu şi să rezolve o problemă tehnică de producţie

Cabinetul tehnic, care este chemat în primul rînd să răspundă de această iniţiativă, a desfăşurat o activitate superficială. El s-a mulţumit ca — pe la începutul anului — să trimită secţiilor cîte o circulară în care să anunţe faptul că pînă la 10 februarie fiecare inginer să studieze posibilităţile şi să trimită cabinetului tehnic propunerea sa privind rezolvarea unei probleme tehnice de producţie. Rezultatul? Pînă la data menţionată nu s-a primit nici o propunere. Abia la începutul lunii martie au început să sosească primele propuneri. Pînă în prezent din cei 22 ingineri numai 15 s-au angajat să rezolve cîte o problemă mai importantă a producţiei. Celălalţi încă nu s-au hotărît de ce să se apuce.

Răsfoind propunerile sosite pînă acum la cabinetul tehnic ajungi la concluzia că majoritatea lor au fost luate la întîmplare, doar aşa ca să albă fiecare cîte o propunere, sau pur şi simplu şi-au propus ca temă preocupările lor de care răspund pe linie profesională. Or, inginerii şi tehnicienii de aci sînt oameni bine pregătiţi, capabili de mai mult. De ce atunci nu s-au orientat înspre probleme noi şi vitale ale producţiei? Una din cauze este şi lipsa de răspundere pe care o dovedeşte în această privinţă cabinetul tehnic.

Este timpul ca şi la „Teba" să se acorde mai mult interes acestei preţioase iniţiative. E necesar în primul rînd ca cabinetul tehnic să îndrume cadrele de ingineri înspre o tematică majoră, şi să urmărească înfăptuirea propunerilor.

ŞT. I.

Secţia carde a întreprinderii „Teba" Arad a fost înzestrată în ultimul timp cu 12 maşini noi. Intrate în funcţiune, o dată cu primele zile ale anului 1962, noile carde au contribuit la sporirea considerabilă a producţiei şi productivităţii muncii, la ridicarea calităţii produselor. Comunistul Iosif Debreczeni, ajutor de meşter, pe care îl prezentăm în clişeu, urmăreşte cu atenţie funcţionarea noilor maşini.

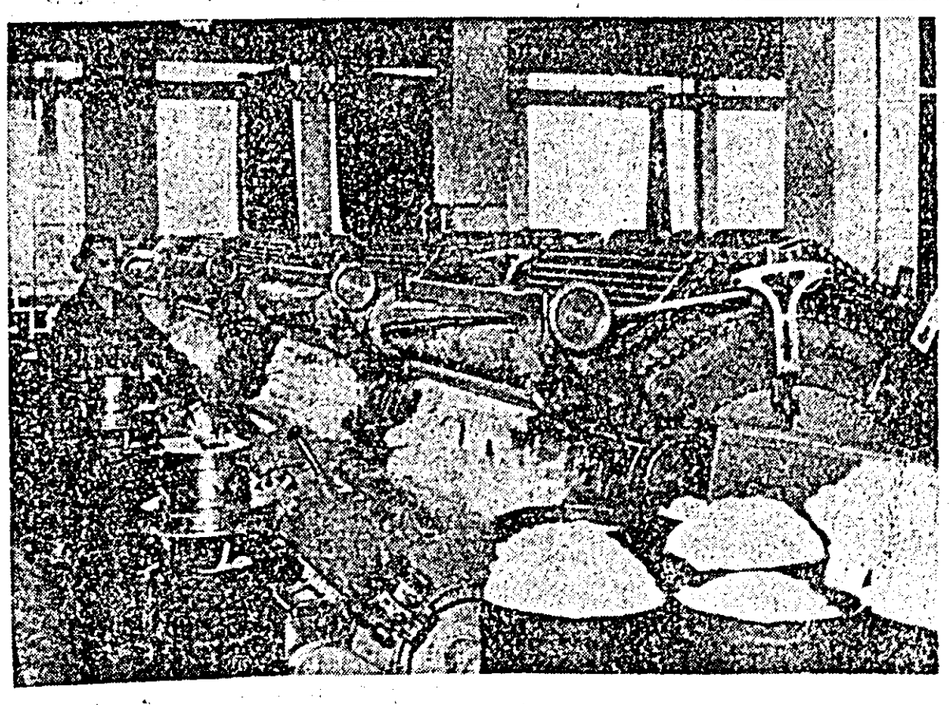

Depăşirea medie a planului lunar cu 15—20 la sută, reparatul şi bobinatul de calitate a motoarelor electrice — iată care sînt faptele pentru care candidatul de partid Ioan Pogonyi de la IOIL „Electrometal" este declarat fruntaş în producţie.

IN CLIŞEU: tov. Pogonyi verifică un rotor bobinat de el.

ACTUALITĂȚI DIN ORAȘ ȘI RAION

Record de spectatori

Noua realizare a cinematografiei româneşti — filmul „Străzile au amintiri" s-a bucurat în oraşul nostru de o înaltă apreciere, din partea publicului spectator.

Rulînd pe ecranul cinematografului „Gh. Doja" din Arad, filmul a fost vizionat de 18.000 spectatori — cifră record.

Vor rămîne vii în amintirea spectatorilor arădeni figurile de comunişti ca Dina şi Ilieş care şi-au sacrificat viaţa pentru binele şi fericirea poporului.

COSTACHE IOAN, coresp.

Răspunzînd chemării la întrecere

Sfatul popular din Vinga a lansat de curînd o chemare la întrecere privind înfrumuseţarea şi buna gospodărire a satelor şi comunelor. Răspunzînd chemării la întrecere, majoritatea sfaturilor populare comunale, pe baza propunerilor venite din mase, au stabilit măsuri concrete care să ducă la creşterea nivelului edilitar al localităţilor din raion. Numai în comuna Nădlac se vor efectua lucrări în sumă de peste 75.000, iar în Peregul Mare de 60.000 lei. Răspunsuri la chemare cu astfel de angajamente au mai trimis sfaturile populare din Secuşiglu, Zădăreni, Covăsînţ, Turnu şi altele.

A 188-a inovaţie

Concursul între inovatori, lansat la 1 martie, pe tema reducerii consumului de metal a dat un imbold puternic mişcării de inovaţii de la Uzinele de vagoane. Zilele acestea s-a înregistrat a 188-a propunere de inovaţie din acest an.

O imagine concretă a participării active a muncitorilor şi inginerilor la acest concurs ne-o oferă următorul fapt: zilnic la cabinetul tehnic se înregistrează cinci-şase-şapte şi chiar mai multe propuneri de inovaţii.

Recordul l-a constituit ziua de 9 martie, cînd s-au înregistrat 12 propuneri de inovaţii.

Pregătesc modele noi

Desenatorii şi creatorii de modele de la uzinele textile „30 Decembrie" desfăşoare în aceste zile o activitate asiduă. Ei pregătesc modelele noi pentru producţia semestrului doi. Pînă în prezent au fost create 50 desene noi în peste 400 poziţii coloristice. Noile desene sînt frumoase şi se vor bucura în curînd şi de aprecierea cumpărătorilor.

Dintre noile articole care se vor produce aici în semestrul doi amintim ca foarte reuşite „Creton" şi „Satin II".

Modernizări de utilaje

De cîteva zile la fabrica de ceasuri „Victoria" a început să funcţioneze o baie rotativă de nichelaj ale cărei caracteristici tehnice au fost îmbunătăţite prin înlocuirea acţionării prin curea de transmisie cu o cutie de viteze. Prin această modernizare se realizează şi economii la consumul de energie electrică, spaţiul productiv e mai bine folosit.

ULTIMELE 24 DE ORE PE GLOB

CEREMONIA PUNERII PIETREI DE TEMELIE A SPITALULUI DĂRUIT INDONEZIEI DE U.R.S.S.

La 21 martie a avut loc ceremonia punerii pietrei de temelie a spitalului dăruit Indoneziei de guvernul Uniunii Sovietice. În anul 1963 locuitorii capitalei Indoneziei vor dispune de un mare complex medical cu o capacitate de 200 de paturi înzestrat cu utilaj modern sovietic. Piatra de temelie a fost pusă de preşedintele Sukarno.

La ceremonie au rostit cuvîntări preşedintele Sukarno, prof. Satrio, ministrul Ocrotirii Sănătăţii al Indoneziei şi N. S. Mihailov ambasadorul U.R.S.S. în Indonezia.

SOSIREA LA BUCUREŞTI A COLECTIVULUI BALETULUI NAŢIONAL DIN SENEGAL

În cadrul turneului pe care îl întreprinde în Europa, colectivul Baletului naţional din Senegal a sosit joi în Bucureşti.

Cei 30 de artişti senegalezi — dansatori şi cîntăreţi, vor da în ţara noastră peste 20 de spectacole la Constanţa, Bucureşti, Timişoara şi Cluj.

L. BOLZ MINISTRUL AFACERILOR EXTERNE AL R.D.G. A SOSIT LA GENEVA

În seara zilei de 21 martie a sosit la Geneva L. Bolz, ministrul Afacerilor Externe al R. D. Germane. El este însoţit de Stibi, locţiitor al ministrului Afacerilor Externe al R.D.G., şi de dr. Kohl, şeful Departamentului pentru tratate şi acorduri din Ministerul Afacerilor Externe al R.D.G.

În scurta sa declaraţie, L. Bolz a arătat că a sosit la Geneva la invitaţia ministrului Afacerilor Externe al U.R.S.S., A. A. Gromiko, şi speră să discute cu el probleme care interesează poporul Republicii Democrate Germane.

CONSILIUL IRAKIAN AL PARTIZANILOR PĂCII DESPRE PROBLEMA GERMANĂ

Consiliul irakian al partizanilor păcii a publicat materiale ale şedinţei sale plenare într-o serie de probleme internaţionale. În rezoluţia în problema germană se spune între altele: „mişcarea noastră din Irak consideră că este necesar să se încheie un tratat de pace cu cele două state germane recunoscîndu-se graniţele lor actuale, incluzîndu-le într-o zonă denuclearizată şi transformînd Berlinul occidental într-un oraş liber, neutru, demilitarizat".

EXPOZIŢIE INTERNAŢIONALĂ DE DESENE ALE COPIILOR

Cu prilejul celui de-al VIII-lea Festival Mondial al Tineretului şi Studenţilor, care va avea loc la Helsinki în iulie—august 1962, se va organiza o expoziţie internaţională de desene ale copiilor, sub lozinca „Prietenie între popoare". Această expoziţie va prezenta lucrări executate de copii în cadrul unui concurs internaţional organizat de Comitetul Festivalului, organizaţiile de copii şi autorităţile din Finlanda.

La concurs pot participa copii care nu au depăşit vîrsta de 15 ani. Pentru cele mai bune lucrări se vor decerna cinci medalii de aur, 15 premii I şi alte 200 de premii. Toţi participanţii vor căpăta diplome.

ANCHETA noastră

Cum se înfăptuiesc măsurile tehnico-organizatorice

Cu o locomotivă bine întreţinută şi mai ales bine revizuită şi reparată, mecanicul îşi poate măsura puterile cu supratonajele, poate remorca trenurile în cele mai depline condiţiuni de siguranţă şi regularitate. Sarcina aceasta de răspundere revine celor ce lucrează în sectorul de reparaţii al Depoului de locomotive. Pentru a asigura îndeplinirea ei, au fost prevăzute a fi aplicate în acest sector multe măsuri tehnico-organizatorice. Prind oare ele viaţă aşa cum a fost stabilit?

Am adresat această întrebare unui grup de tovarăşi din acest sector al Depoului de locomotive. Şi iată cîteva din răspunsurile primite.

CORNEL MIHALACHE, inginer—sectorul de reparaţii. Pentru îndeplinirea sarcinilor de transport ce ne revin, ca şi a angajamentelor pe care ni le-am luat, măsurile tehnico-organizatorice prevăzute pentru a fi aplicate în acest an au o deosebită importanţă. Activitatea sectorului de reparaţii se răsfrînge direct în bunul mers al remorcării trenurilor, în siguranţa şi regularitatea circulaţiei. Cu ocazia diferitelor spălări sau reparaţii ne străduim să asigurăm locomotivelor o stare de funcţionare ireproşabilă, să creăm astfel mecanicilor şi fochiştilor condiţii optime de îndeplinire a sarcinilor ce le revin. Măsurile tehnico-organizatorice aplicate duc la îmbunătăţirea calităţii reparaţiilor şi creşterea productivităţii muncii, uşurînd efortul fizic al muncitorilor şi creîndu-le condiţii de muncă mai bune. Aşa sînt mecanizarea a două vinciuri în sectorul RRD ca şi instalarea a încă două vinciuri pentru ridicarea tenderului locomotivelor, programarea locomotivelor la spălare în mod uniform, asigurîndu-se timpul necesar pentru răcire fapt ce asigură o bună ritmicitate operaţiilor de spălare şi o calitate superioară. Deşi pînă la termenul prevăzut pentru aplicare a mai rămas timp destul de mult, e gata deja prototipul unui dispozitiv de scos prezoane, au fost confecţionate matriţe pentru tăiat garnituri de diferite dimensiuni, a fost întocmit deja proiectul unui cuptor pentru deblocat simultan mai mulţi cuzineţi de osie şi altele.

Roadele aplicării acestor măsuri se văd şi în faptul că timpii de imobilizare a locomotivelor în reparaţii sînt reduşi, deşi sarcinile de plan în acest an sînt sporite. Astfel, în luna februarie timpul de imobilizare a fost redus cu 5,19 la sută la revizii tehnice, cu 6,5 la sută la spălări şi cu 3 la sută la RRD.

SAVA OSTOIN, maistru: Multe din măsurile tehnice prevăzute a fi aplicate în acest an, constau fie în mecanizarea unor operaţii manuale, fie în crearea unor dispozitive cu un randament sporit care să ducă la creşterea productivităţii muncii

A. DARIE

(Continuare în pag. III-a)

Buni gospodari

Colectiviștii din Aluniș sînt pregătiți să desfășoare munca în această campanie în condiții cît mai bune. De fapt ei au în prima epocă de însămînțări un volum mare de lucru de făcut, planul fiind de 285 ha. De aceea ei caută să folosească fiecare clipă bună de lucru pentru a evita întîrzierea însămînțării culturilor din această epocă.

Așa, de pildă, înainte de căderea ultimei zăpezi, ei au ieșit cu toate forțele la grăpatul și însămînțatul terenului, deși timpul devenea schimbător, în aproape fiecare ceas. În două zile printre „ferestrele" bune de lucru s-au însămînțat 25 de hectare, 10 cu mac, 8 cu orz, 4 cu borceag și alte culturi ca mazăre și lucernă.

În același timp s-au grăpat de două ori suprafețele de teren ce urmează a se însămînța de acum și anume cele pentru lucernă, ovăz, borceag, mazăre, rădăcinoase.

Important este și faptul că toate semințele ce sînt necesare pentru îndeplinirea planului de însămînțări sînt asigurate, iar cele care se cer a fi tratate cu substanțe chimice au și fost pregătite. De pildă, s-au tratat ovăzul și mazărea, apoi, împreună cu trifoiul, au fost amestecate cu îngrășăminte bacteriene pentru a se spori producția.

Așa folosesc colectiviștii din Aluniș fiecare clipă bună de lucru, știind că de aceasta depinde succesul recoltei din acest an.

Concurs „Cine știe cîștigă" pe teme agrozootehnice

O dată cu închiderea învățămîntului agrozootehnic de masă din cadrul gospodăriei agricole colective „Flacăra" din comuna Șeitin, a fost organizat, din inițiativa organizației de partid, un concurs „Cine știe cîștigă". Tema concursului a cuprins probleme legate de învățămîntul agrozootehnic. Organizatorii concursului, tovarășii Ioan Ghiulai, Tamara Vezloguzov și Ioan Crisnic, lectorii învățămîntului agrozootehnic, au asigurat o bună desfășurare a concursului.

În fața a peste 200 de colectiviști prezenți la concurs, cei 19 concurenți au dat răspunsuri foarte bune, dovedind în acest fel preocuparea lor de a-și însuși cît mai temeinic noi cunoștințe din domeniul agrozootehnic.

Participanții la concurs au fost stimulați cu premii și mențiuni în obiecte.

Dintre concurenții cercului agrotehnic au dat cele mai bune răspunsuri, în ordinea premierii lor: Dumitru Măcean, Gheorghe Mușneag și Ileana Dumitru. Concurenții cercului legumicol s-au clasat în ordine: Maria Popa, Gheorghe Costea și Maria Julan. În probleme de zootehnie, cei mai buni concurenți s-au dovedit a fi Elena Drigla, Cristina Curt și Catița Tutulanu.

ILIE CATANĂ, coresp.

★

Printre fruntași

La fabrica „Refacerea" se desfășoară în această perioadă lucrările de remont. În această muncă o contribuție valoroasă și-o aduce tineretul. Utemiștii sînt printre primii care se evidențiază în muncă. Cele mai frumoase rezultate le obțin muncitorii de la atelierele de întreținere, mecanicii și electricienii. Dintre ei se remarcă utemiștii Ioan Poterer, Anton Bodre, Pavel Ghițălar, Eduard Stih, Iosif Zimmer și alții.

Seară a prieteniei

Comitetele UTM de la Uzinele de vagoane și Fabrica de confecții au organizat zilele trecute în comun o plăcută seară a prieteniei. La clubul uzinei, frumos aranjat, au fost invitați numeroși tineri muncitori fruntași din cele două întreprinderi și din alte fabrici arădene. A fost o seară plăcută și instructivă.

Brigada artistică de agitație a Uzinei de vagoane în care activează numeroși tineri, a prezentat un program bogat și instructiv. Apoi orchestra de tamburași și soliști vocali au delectat pe cei prezenți cu frumoase melodii populare și de dans. A fost o seară pe bun drept numită a prieteniei, întrucît aici s-au făcut cunoștințe noi între fruntașii în producție tineri, s-au legat prietenii sincere.

„Amintirile" lăsate de constructori

Sînt mai bine de două luni de cînd constructorii Întreprinderii nr. 4 au dat în folosința oamenilor muncii blocul de pe strada Șincai. Clădirea e foarte frumoasă și oricine trece pe lîngă ea o privește cu multă admirație. Desigur că acest lucru e cît se poate de bun și mulțumește nu numai pe locatarii blocului, ci și pe alți cetățeni care văd în el o nouă înfrumusețare a orașului nostru.

După cît se pare, însă, constructorii au uitat că și porțiunile din jurul blocului trebuie să contribuie la crearea unui aspect armonios. Terminînd construcția lui, colectivul șantierului a plecat în altă parte zicîndu-și, probabil, că aici nu mai are nimic de făcut. Ca atare în urma lor au rămas atît în curte cît și în stradă grămezi de cărămidă, nisip, moloz, gropi, mortar, fel de fel de rămășițe de alte materiale. Ele dau străzii și curții un aspect foarte urît, care nu le face cinste.

După cum se vede, constructorii au „uitat" că e de datoria lor să lase locul curat în urmă. Și aceasta se repetă și în alte locuri, pe alte șantiere de construcții, unde ei au lăsat în urma lor asemenea „amintiri" neplăcute. E un obicei de care trebuie să se debaraseze cît mai repede și începutul îl pot face chiar cu fostul șantier de pe str. Șincai.

GH. NICOLAE, coresp.

A apărut nr. 3 pe anul 1962 al revistei

„Probleme ale păcii și socialismului"

A apărut, în limba română, în Editura politică, nr. 3 (43) pe anul 1962 al revistei „Probleme ale păcii și socialismului", revistă teoretică și informativă a partidelor comuniste și muncitorești.

Acest număr cuprinde articolele: „Lupta împotriva regimului lui Salazar: o nouă etapă" de A. CUNHAL; „Eliberarea teritoriului Goa" de A. K. GHOSH; „Poporul cipriot luptă pentru libertate și progres social" de E. PAPAIOANNU; „Frontul național al Germaniei democrate în lupta pentru tratatul de pace și construirea socialismului" de E. CORRENS; „În culisele „modului de viață american" de S. RYERSON; „Sindicatele și lupta pentru socialism"; „Cu privire la practică și la adevăr" de O. BRUNO.

Rubrica „În partidele comuniste și muncitorești" conține numeroase materiale informative cu privire la activitatea unor partide frățești.

La rubrica „Schimb de păreri" se publică în continuare materiale ale discuției pe tema „Crizele și oamenii muncii".

În cadrul rubricii „Cărți și reviste" sînt publicate articolele: „Războiul rece" — produs al anticomunismului" de G. GREIS; „Calea Africii" de I. COX.

Rubrica „Scrisori, note" cuprinde următoarele note: „Evenimentele din Kurdistanul irakian" de S. ALI; „Comunismul și destinele Africii" de M. OKOYE; „Mult zgomot pentru nimic..." de V. ZAHAROVA; „Madam Labin și instituția ei" de E. G.

Sînt publicate, de asemenea, materiale noi la rubrica „Împotriva represiunilor și persecutării democraților".

Avans bănesc la G.A.C. Cruceni

Din banii obținuți prin valorificarea produselor zootehnice, precum și din alte surse de venituri, colectiviștii din Cruceni au primit ieri un avans de 5 lei la ziua-muncă.

Printre colectiviștii care au primit cele mai însemnate sume de bani se numără mulgătoarele Elisabeta Keisler, care pentru cele 161 de zile-muncă prestate pînă acum a primit un avans de 805 lei, iar mulgătorul Dumitru Ardelean, pentru zilele-muncă realizate, a primit 868 lei. Însemnate sume de bani au primit și alți colectiviști.

DUMITRU MAL, coresp.

Bibliotecara secției

În cadrul secției încălțăminte a fabricii „Libertatea" funcționează de mai mult timp o bibliotecă a cărei activitate este apreciată cum se cuvine de către muncitorii secției. Tovarășa Maria Pirko, bibliotecara secției, depune mult interes în desfășurarea acestei activități obștești. Ea se preocupă în permanență de mărirea numărului cititorilor din rîndul muncitorilor, de a procura noi volume din literatura clasică și contemporană. În acest scop, ea popularizează pe larg noile cărți apărute, discută cu muncitorii problemele legate de activitatea bibliotecii. Procedînd în acest fel, numărul cititorilor e în continuă creștere, ajungînd în prezent la 190, cifră destul de mare în raport cu numărul de salariați din secție. Printre cititorii fruntași ai bibliotecii secției noastre se numără tovarășii Ștefan Lasc, Constantin Lupău, Maria Plohod, Leontina Prodan, Ioan Moldovan, Dezideriu Braun și mulți alții. Regretabil, dar totuși fapt ce trebuie amintit, e și acela că unii dintre cititori ca Ana Mihai, Teodor Flueraș și Victoria Croitoru „uită" de regulă să restituie cărțile împrumutate de la bibliotecă, cu toate că li s-a atras atenția.

Pentru ca în activitatea sa tovarășa Maria Pirko să obțină rezultate tot mai bune, ar fi foarte necesar ca și resortul cultural din cadrul comitetului de întreprindere să-i dea un sprijin mai substanțial.

Curs de ridicare a calificării profesionale

ASIT, filiala Arad, în colaborare cu Fabrica de confecții și fabrica „Tricoul roșu", organizează cu începere de la 27 martie 1962 un curs de ridicare a calificării în confecții industriale și vopsitorie — curățătorie chimică.

Cei interesați se pot înscrie pînă în ziua deschiderii cursurilor.

Amănunte cu privire la condițiile de înscriere se pot primi la sediul filialei ASIT din Arad, bulevardul Republicii nr. 81.

Sala de așteptare a policlinicii Spitalului de ginecologie și obstetrică a fost de curînd dotată cu mobilier nou, care îi dă un aspect deosebit de plăcut.
IN CLIȘEU: un aspect din sala de așteptare. Nu lipsesc de aici reviste și broșuri instructive, care contribuie la educația sanitară a mamelor.

Predarea geografiei regiunii Banat în clasa a III-a

Tribuna cadrelor didactice

Planul de învățămînt al școlii de 8 ani prevede predarea geografiei regiunii în clasa a III-a. În acest sens, s-au alcătuit manuale de geografie pentru toate regiunile țării noastre. Considerentele de ordin pedagogic care au stat la baza introducerii studiului geografiei regiunii în clasa a III-a sînt un ghid în activitatea instructiv-educativă pe care o desfășoară învățătorul în cadrul acestui obiect de învățămînt. De aceea, e necesar ca ele să fie cunoscute și bine precizate de către educator.

Introducerea studiului geografiei regiunii e determinată de necesitatea pregătirii viitorilor cetățeni ai patriei noastre socialiste. Cei mai mulți dintre absolvenții școlii de 8 ani vor rămîne să lucreze în producție în cadrul raionului și regiunii. E firesc deci ca ei să cunoască mediul în care vor munci, aspectul geografic al raionului și regiunii, dezvoltarea industriei, agriculturii în regiune. Prin cunoașterea realităților apropiate, a mediului geografic și social al raionului și regiunii, se ușurează asimilarea de către elevi a cunoștințelor geografice despre Republica Populară Română. Pornindu-se de la apropiat la depărtat, de la cunoscut spre necunoscut, așa după cum precizează normele didactice, se realizează accesibilitatea cunoștințelor predate.

Studiul organizat al geografiei raionului și regiunii are o eficiență educativă pronunțată pentru dezvoltarea conștiinței patriotice a elevilor. Sentimentul patriotismului socialist se dezvoltă, cultivînd în sufletul elevilor dragostea față de ținutul natal, față de meleagurile copilăriei, față de locul de muncă al părinților. Aceasta e încă un considerent de ordin psihopedagogic, ce determină studiul geografiei regiunii în clasa a III-a.

Ținînd seama de toate acestea, cadrele didactice care predau geografia în clasa a III-a elementară trebuie să urmărească în lecțiile lor cunoașterea temeinică de către elevi a aspectelor geografice, economice și sociale ale orașului și raionului Arad și regiunii Banat. Pornind de la cunoașterea realităților economice și sociale ale comunei, se va trece la studierea geografiei raionului. Cunoașterea raionului Arad nu trebuie redusă la studierea mediului geografic. Se va urmări familiarizarea elevilor cu viața economică a orașului și raionului Arad, subliniindu-se dezvoltarea industriei în orașul Arad și a agriculturii socialiste în raionul Arad.

O deosebită importanță trebuie acordată cunoașterii instituțiilor din cadrul raionului, subliniindu-se rolul sfaturilor populare, care, sub conducerea și îndrumarea organizațiilor de partid organizează viața economică și culturală la nivelul orașului și raionului Arad. Prevederile educației patriotice a viitorului cetățean se pun de acum, din copilărie, prin cultivarea dragostei față de locurile natale, față de tot ce se înfăptuește în jurul său.

Călăuzindu-se după prevederile programei, cadrele didactice care predau geografia regiunii în clasa a III-a vor urmări familiarizarea elevilor cu unele aspecte ale vieții sociale din orașul și raionul Arad, vor face cunoscute eforturile oamenilor muncii din orașul nostru și raionul Arad pentru depășirea prevederilor de plan ale întreprinderilor industriale și ale unităților socialiste din agricultură. Munca entuziastă este desfășurată, umăr la umăr, de oamenii muncii de diferite naționalități, înfrățiți prin idealurile construirii socialismului.

În ultima parte a anului școlar, trecînd la studierea geografiei regiunii Banat, se va urmări în primul rînd cunoașterea mediului geografic al regiunii, stăruindu-se asupra varietății lui și asupra bogățiilor solului și subsolului regiunii. Aceste bogății sînt transformate în bunuri, puse la dispoziția maselor largi populare, prin efortul oamenilor muncii. Cunoașterii industriei regiunii trebuie să i se acorde o importanță deosebită în lecții. E necesar ca elevii să cunoască aportul centrelor industriale din regiune la dezvoltarea economiei țării. De aceea, se vor prezenta date despre Reșița, despre Arad cu întreprinderile sale de vagoane și strunguri, despre Timișoara și Bocșa, despre industria textilă de la Arad, Timișoara și Lugoj și despre industria alimentară din diverse centre ale regiunii.

Realizările oamenilor muncii din agricultura regiunii — regiune complet colectivizată — realizări despre care adeseori s-a vorbit în documente de partid și de stat, vor fi prezentate elevilor. Dezvoltarea agriculturii în cîmpia mănoasă a șesului bănățean, avîntul legumiculturii în raionul Arad, dezvoltarea viticulturii și a pomiculturii în podgoriile regiunii, creșterea vitelor de rasă ne oferă date ce pot fi prezentate în lecții.

De asemenea, se vor prezenta date despre dezvoltarea culturii în regiunea Banat, despre înflorirea învățămîntului superior în anii regimului democrat-popular în Timișoara și despre rolul instituțiilor culturale ale regiunii: teatre, muzee, filarmonici, coruri etc.

Urmărind ca elevii noștri să cunoască din copilărie regiunea Banat, realizările oamenilor muncii, noi dezvoltăm dragostea de patrie a elevilor noștri și-i pregătim pentru activitatea productivă pe care o vor desfășura în viitor ca cetățeni ai patriei noastre socialiste.

Prof. V. POPEANGA

Alimentația rațională în prevenirea îmbolnăvirilor

SFATUL MEDICULUI

Un regim alimentar complet pentru a asigura nevoile organismului trebuie să cuprindă: elemente plastice sub formă de albumine, elemente energetice sub formă de zaharuri și grăsimi, precum și elemente regulatoare sub formă de apă, minerale și vitamine. Oxigenul necesar asigurării arderilor în organism se găsește în aerul pe care-l respirăm.

Din capul locului trebuie să precizăm că alimentația trebuie să fie cît mai echilibrată, rațională și igienică. Un consum excesiv de carne, preparate de porc, afumături, grăsime și făinoase duce la obezitate într-un mare număr de cazuri. Apoi depunerile excesive de grăsimi în organism determină o serie întreagă de procese degenerative care au răsunet asupra inimii, a vaselor sangvine, ficatului, stomacului, articulațiilor, musculaturii etc. permițînd grefarea unor infecții sau boli grele de tratat.

Din aceste motive în rația alimentară albuminele trebuie să fie completate mai puțin din carne și mai mult din produse lactate (lapte, brînză, iaurt etc.), carne de pește și ouă. Grăsimile animale și vegetale care favorizează apariția arteroscleroziei și a afecțiunilor coronariene, este de recomandat să fie înlocuite cu uleiuri vegetale (floarea-soarelui).

Cît privește zaharurile, este de recomandat să se întrebuințeze produse cu un bogat conținut de celuloză vegetală (legume și fructe). Consumarea făinei de porumb aduce pentru organism un important aport de proteine (albumine) și zahăr ba chiar și grăsime. În ce privește pîinea, este de recomandat să se întrebuințeze cea făcută din făină integrală, bogată în vitamine și săruri minerale. Cantitatea de apă și lichide în general, nu va depăși 2 litri pe zi, fiind mai redusă la bolnavii suferinzi de inimă și la cei grași.

Aportul de vitamine și mai ales a vitaminei A.E.C. și a seriei din grupa vitaminei B. are un rol foarte important în reglarea metabolismului general al organismului. Consumînd unt, frișcă, smîntînă, iaurt, lapte, caimac, brînză, gălbenuș de ou, ficat, spanac, păpădie, urzici, țevie, morcovi, pătlăgele roșii, cereale necojite, carnea, zarzavaturile, pîinea neagră, legumele uscate (fasolea, mazărea, lintea), nucile, fructele în general, drojdia de bere, lămîile, portocalele, mandarinele, ardeiul verde etc. se va asigura organismului aportul acestor vitamine atît de importante.

O rație de întreținere (circa 3400—3000 calorii) pentru un bărbat și o femeie de greutate medie 70 kg, respectiv 56 kg, cuprinzînd principii alimentare de mai sus, pentru 24 ore (în 3—4 mese) trebuie să cuprindă următoarele: lapte 240 gr., brînză 30 gr., smîntînă 75—90 gr., unt 30 gr., ouă 50 gr., carne (pește, pasăre, vacă, ficat) 90—120 gr., zarzavaturi diferite 300 gr., cartofi 150—200 gr., fructe 250 gr., pîine neagră 200-300 gr., paste făinoase, macaroane, spaghete, orez 150 gr., untură (untdelemn) 20—40 gr., zahăr 30 gr., marmeladă 40 gr., deserturi ușoare sub formă de budinci sau creme 100—200 gr.

Reducerea treptată a alimentației bogată în cărnuri grase, a preparatelor de porc afumate și condimentate, a grăsimilor animale, a făinoaselor, abuzului de băuturi alcoolice tari și înlocuirea lor cu o alimentație mixtă echilibrată, rațională și bogată în vitamine conform celor mai sus menționate, nu va întîrzia să-și arate efectele favorabile în prevenirea unei serii întregi de afecțiuni degenerative, întîrzînd și procesul de îmbătrînire.

Dr. CORNEL FOGAȘ

Teatrul de marionete „Prichindel"

Simbătă, 24 martie, orele 16: „Crăiasa zăpezilor".
Duminică, 25 martie, orele 10,30: „Dacă toți am fi leneși", iar la orele 16: „Crăiasa zăpezilor".

Teatrul de stat Arad

Simbătă, 24 martie orele 20: „Meci la Chițăoani (fără abonament).

Duminică, 25 martie orele 16: Nu se știe niciodată.

Duminică, 25 martie orele 20: Secunda 58 (abonament seria L).

★

IN ATENȚIA ABONAȚILOR TEATRULUI

Întrucît comedia „Meci la Chițăoani" a fost introdusă în repertoriul teatrului peste plan, abonamentele nu sînt valabile la acest spectacol.

Abonații își pot procura biletele pentru acest spectacol la casieria teatrului.

Cooperativa „MUNCITORUL PIELAR" execută încălțăminte ortopedică după comandă în atelierul său din str. 6 Martie nr. 6.

RECOMANDĂRI din programul de RADIO

Vineri, 23 martie 1962

PROGRAMUL I

10.00 Buletin de știri. 10.03 Sonata în sol minor pentru vioară și pian de Grieg. 10.35 Cîntece. 11.00 Buletin de știri. 11.03 Simfonia nr. 2 în mi minor de Serghei Rahmaninov. 12.00 Limba noastră. 12.10 Muzică de estradă. 12.45 Din repertoriul orchestrei de muzică populară a Filarmonicii de stat din Arad. 13.00 Buletin de știri. 13.05 Muzică din operetele lui Johann Strauss. 14.00 Din cîntecele și dansurile popoarelor. 15.00 Buletin de știri. 15.10 Muzică de cameră de compozitori romîni. 15.45 Muzică populară românească. 16.15 Vorbește Moscova. 16.45 Tineretul lumii luptă pentru pace și prietenie. 17.00 Radiojurnal, buletin meteorologic. 17.15 Mic recital interpretat la clavecin de Wanda Landowska. 17.30 Emisiunea „Prietenii lui Do-Re-Mi. 18.00 Cîntă soprana Elena Patrichi Spătaru. 18.20 Cronica economică. 18.40 Melodii de dragoste de compozitori romîni. 19.00 Jurnalul satelor. 19.25 Formații artistice de amatori premiate la cel de al VI-lea concurs pe țară. 19.45 Muzică populară românească. 20.00 Radiojurnal. 20.20 Poemul „Aretusa" de Giovanni Cicogna. 20.30 Noapte bună copii. 20.40 Concert ghicitoare. 21.20 Constructorii de tractoare despre uzina lor. 21.35 Muzică ușoară de compozitori sovietici. 22.00 Radiojurnal, buletin meteorologic, sport. 22.30 Seară de balet. 23.52 Buletni de știri.

PROGRAMUL II

12.00 Buletin de știri. 12.10 Melodii populare românești și ale minorităților naționale. 12.45 Concert de muzică distractivă. 13.15 Cronică de uzină. 13.22 Melodii populare românești. 14.00 Buletin de știri. 14.03 Muzică corală românească. 14.30 Muzică de cameră de Mozart. 15.00 Muzică populară din țări socialiste. 15.35 Actualitatea în țările socialiste. 16.00 Radiojurnal. Buletin meteorologic. 16.15 Piese vocale de Gheorghe Dima. 16.30 Muzică ușoară de Reimer Mierke și Martin Hatwig. 16.50 Curs de limba rusă. 17.00 Cîntece și jocuri populare românești. 17.30 Sfatul medicului. 18.00 Buletin de știri. 18.05 Muzică simfonică. 19.00 Concert de muzică din operă. 19.30 Teatru la microfon. 21.30 Radiojurnal. 21.45 Fragmente din opera „Orfeu" de Monteverdi. 22.30 Moment poetic. 22.35 Muzică ușoară românească. 23.00 Radiojurnal.

CINEMATOGRAF

TINERETULUI: de la orele 15, 17 și 19 rulează filmul: N. S. Hruștiov. De la orele 11 și 21: Familia Mianard; GH. DOJA: Cinci zile și cinci nopți; I. L. CARAGIALE: Cinci cartușe; N. BĂLCESCU: Agentul X 25 anunță; I. HERBAK: Drumul spre înalta societate; PROGRESUL: Adio copilărie; SOLIDARITATEA: Fiul meu se însoară; M. GORKI: Volga, Volga; DACIA (Pecica): Castelul fermecat; B. BRAINER: 105 la sută albi.

Concertele FILARMONICII

Filarmonica de stat Arad, anunță pentru ziua de simbătă, 24 martie 1962, orele 20, în sala Palatului cultural, cel de-al 26-lea concert simfonic din stagiunea 1961—62.

Dirijor: Jan Hugo Huss.

Soliști: Aurora Jenel (pian)-București și Iosif Gross (Clarinet)-Arad.

În program: A. C. Ionescu: Din lumea copiilor; C. M. Weber: Concert pentru clarinet și orchestră nr. 2; F. Liszt: Concert pentru pian și orchestră nr. 2 (La major); C. Debussy: Marea.

Duminică 25 martie 1962, orele 11, concert pentru tineret.

Biletele se găsesc la agenție, iar în seara concertului la casa Palatului cultural. Pentru abonați este valabil biletul nr. 26.

Cooperativa „PRECIZIA" Arad

secțiile de reparații aragaz din str. Petőfi nr. 2 și instalații apeducte din str. I. C. Frimu nr. 21, execută reparații și la domiciliul cetățenilor.

Gospodăria agricolă de stat din Sînpetru-German, raionul Arad angajează imediat
— un merceolog principal
— doi maiștri zootehniști
Condițiile de studii și salarizare conf. HCM 1053/60 (53)

Pregătim cu grijă recolta de legume

Cu patru ani în urmă, la îndrumarea organizației de partid din gospodăria noastră, consiliul de conducere a înscris în planul de producție primele suprafețe pentru cultivarea legumelor, între care roșii timpurii, ardei, rădăcinoase și altele. Pe atunci ne propusesem să cultivăm doar 20 de hectare cu diferite legume. Dar în fiecare an s-a dovedit că sectorul legumicol este un sector aducător de mari venituri bănești. Iată de ce în acest an ne-am hotărît să cultivăm cu legume o suprafață de 43 ha, din care pe 7 ha se vor cultiva roșii timpurii.

Pentru a obține producții cît mai mari la hectar, o mare atenție acordăm realizării unor răsaduri de calitate. Din timp s-au amenajat 400 de metri pătrați de răsadnițe. În prezent avem asigurat întregul stoc de răsaduri pentru plantat. Ținînd cont de timpul nefavorabil din ultima vreme, s-a mai însămînțat suplimentar 50 de metri pătrați de răsadnițe.

În aceste zile, harnicii noștri grădinari îngrijesc cu atenție răsadurile și în același timp pregătesc condițiile pentru repicat, lucrînd la confecționarea de ghivece nutritive pentru roșiile timpurii. Cei mai destoinici grădinari sînt Teodor Ignt, Ana Balner, Ana Judea și alții.

GHEORGHE LUCA,
președintele gospodăriei colective „Scînteia" din Șag

Ne scriu corespondenții voluntari de la întreprinderea „Gh. Doja"

Activitatea mobilizatoare a gazetei de perete

Cele patru gazete de perete de la unitățile întreprinderii „Gh. Doja" contribuie în mare măsură la mobilizarea eficientă a muncitorilor la realizarea sarcinilor de producție. Articolele sînt scrise pe teme concrete și ele se adresează direct unor persoane care trebuie să fie ajutate printr-o critică tovărășească. Așa, de pildă, printr-un articol semnat de tov. Ladislau Schröffel se combăteau cu tărie actele de indisciplină manifestate de Ioan Orban de la unitatea a II-a și Ioan Cioldar de la unitatea I-a. Și, demn de remarcat e faptul că, în urma acestei critici, tovarășii și-au schimbat radical atitudinea.

Dar, gazetele de perete se ocupă nu numai de problemele producției, ci și de alte aspecte din viața colectivului. Astfel, se constatase la un moment dat că la cercul politic „Să ne cunoaștem patria", frecvența era nesatisfăcătoare. Deîndată s-a scris un articol la gazeta de perete care cerea tinerilor să privească cu mai multă răspundere participarea lor la învățămîntul politic. Ca urmare, frecvența s-a îmbunătățit mult.

Toate acestea arată eficacitatea unei activități operative și combative a gazetei de perete.

IOAN POROȘAN, muncitor

Un izvor nefolosit

Unitatea noastră dispune de o bibliotecă bine înzestrată (numărul de cărți ridicîndu-se la 740 volume) și ea este în permanență împrospătată cu cele mai noi cărți apărute. Trebuie să spunem însă că acest bogat izvor de cultură nu este pe deplin folosit. Numărul cititorilor este mult prea mic față de numărul mare al muncitorilor din unitate. Aceasta din cauză că bibliotecarul, tov. Zoltan Nagy, nu se preocupă îndeajuns de acest lucru. De aceea, el va trebui să fie mai mult ajutat în acest sens.

În același timp cred că nu ar fi rău dacă în ședințele sindicale ar fi popularizate cele mai noi cărți apărute și, atunci cînd se primesc noi cărți, să se afișeze lista acestora. Ar putea fi organizate și recenzii, precum și expoziții cu cartea, căci toate aceste forme ar contribui la atragerea unui număr mai mare de muncitori spre bibliotecă.

TEODOR TULCAN, muncitor

Pregătirea de cadre calificate

Pentru a putea utiliza cît mai deplin capacitatea utilajelor perfecționate și pentru a se putea executa produse de calitate superioară, încă din anul 1961 în întreprinderea noastră s-au ținut o serie de cursuri de calificare pentru lustruitori de mobilă, tapițeri și șlefuitori mecanici precum și un curs de minim tehnic de desen. În anul 1962, în vederea pregătirii cadrelor necesare, s-a prevăzut organizarea unor schimburi de experiență cu diferite fabrici din țară precum și organizarea unor cursuri de calificare de scurtă durată în cadrul întreprinderii pe diferite meserii.

De asemenea, prin Școala profesională din cadrul Centrului școlar forestier din Aradul Nou se califică o parte din cadrele necesare pentru secția de mobilă. Toate acestea vor contribui la creșterea de cadre calificate, la ridicarea continuă a productivității muncii și utilizarea capacității utilajelor moderne.

Ing. GH. PREOȚESCU

Calea spre creșterea avutului obștesc trece prin sectorul zootehnic

Urmînd cu încredere calea indicată de partid, gospodăria colectivă „30 Decembrie" din Vinga a prevăzut în planul de producție pe acest an importante obiective legate de dezvoltarea sa multilaterală. Colectiviștii de aici și-au propus să valorifice rațional resursele materiale de care dispun, să folosească mai deplin brațele de muncă, să realizeze producții mari și constante.

Trebuie remarcat faptul că, pe lîngă creșterea volumului de produse vegetale, gospodăria s-a orientat și spre ridicarea corespunzătoare a volumului de produse animale ce le va furniza în acest an.

Experiența dobîndită de colectiviști în creșterea animalelor este într-adevăr rodnică, colectiviștii din Vinga reușind să se situeze în rîndul colectiviștilor fruntași din raion.

Nou an a găsit în grajdurile de bovine ale gospodăriei colective nu mai puțin de 439 animale. Nu este un număr mic, dar nici pe măsura puterii gospodăriei colective. De aceea, treptat, pînă la sfîrșitul anului, efectivul de animale va spori cu încă vreo 250 capete.

Cînd la Vinga se vorbește de aproape 3000 de litri de lapte pe cap de vacă furajată, nu pare nimic neobișnuit. E consecința faptului că aici se practică o furajare rațională, că oamenii care lucrează în acest sector și-au îndrăgit meseria și o fac din suflet și cu tragere de inimă, că există o îndrumare tehnică care dirijează cu dibăcie toate lucrările. Există așadar condiții ca această producție să fie îndeplinită și chiar depășită.

Ce se va face în ferma de porcine? Nici aici lucrurile nu rămîn mai prejos față de cele din sectorul animalelor cornute. Împrospătarea efectivului de porcine matcă este o problemă care va avea ca urmare înlocuirea scroafelor tinere cu scrofițe de o valoare prolifică mai mare. Produșii rezultați se vor bucura de o îngrijire deosebită, în special de la înțărcare și pînă la vîrsta de 4—5 luni. Tineretul porcin care va trece apoi la îngrășat va primi astfel de rații de hrană încît la vîrsta de 7—8 luni greutatea unui porc să ajungă la 90 kg în medie, cînd se vor putea valorifica. Analiza mai temeinică făcută arată că planul de livrare a acestor animale se va depăși cu 100 de capete, așa că gospodăria va vinde statului 750 de porci grași pînă la sfîrșitul anului.

Nici celelalte specii de animale nu vor fi neglijate. Sectorul ovin și cel al păsărilor va cunoaște o creștere simțitoare ca număr și productivitate. Se vor crește și valorifica 8000 de pui și, în același timp, se va reține și o matcă de 2500 găini ouătoare și 500 de gîște.

Dar cum sectorul zootehnic este un mare consumator de nutrețuri, baza furajeră constituie în acest an o preocupare de căpetenie pentru conducerea gospodăriei. La tabăra de vară se va practica pășunatul rațional pe parcele și pe specii de animale. De pe cele 150 hectare de fînețe naturale se vor putea asigura 400 tone de fîn. Cu recoltele de borceag, lucernă se vor strînge în total 870 de tone de fînuri. Din hrana animalelor vor face parte și cele 2000 tone de siloz de porumb, apoi rădăcinoasele ce vor fi scoase de pe 12 hectare, ca: sfeclă de furaj, morcovi furajeri etc. La acestea se vor adăuga și furaje concentrate.

La reușita deplină a tuturor acestor acțiuni, care vor întări sectorul zootehnic și, odată cu el, gospodăria colectivă, trebuie să contribuie toți colectiviștii. Nu ne îndoim că priceperea și hotărîrea lor vor da roadele așteptate.

Ing. A. HARȘANI

O nouă secție în funcțiune la Borzești

Zilele acestea, la combinatul chimic de la Borzești, a intrat în funcțiune secția pentru fabricarea fungicidului denumit „granodin". Acest produs este folosit pentru tratarea grîului de sămînță împotriva mălurei. Încă în cursul acestei luni, de aici, vor fi livrate unităților agricole primele cantități din noul fungicid.

Noua secție are o capacitate de producție în măsură să asigure necesarul de „granodin" pentru nevoile agriculturii țării noastre.

Din comuna Mîndruloc

POȘTUL CORESPONDENȚILOR VOLUNTARI ne informează

In brigada de legume

Colectiviștii din brigada legumicolă destășoară o activitate intensă pentru a pune baze temeinice unei producții sporite de legume. Pînă acum ei au amenajat și însămînțat 160 m.p. de răsadnițe cu roșii timpurii și 60 m.p. cu ardei și au repicat în ghivece nutritive 10.000 fire de roșii.

În zilele următoare, vor continua lucrările de repicare a plantelor, confecționarea ghivecelor nutritive, precum și lucrările de amenajare a celor 6 ha de grădină irigată.

Dintre colectiviștii ce lucrează în brigada legumicolă s-au evidențiat pentru rezultatele obținute tovarășii Gheorghe Păuișan și Gheorghe Cuvinan.

MARIA HIRJA, colectivistă

Măsuri care asigură buna desfășurare a lucrărilor

Colectiviștii din comuna noastră au terminat zilele trecute ultimele pregătiri în vederea bunei desfășurări a lucrărilor din campania agricolă de primăvară.

Astfel, atît atelajele gospodăriei cît și utilajele de lucru ale brigăzii de tractoare au fost reparate și verificate. De asemenea s-a asigurat și condiționat cantitatea de sămînță necesară.

Ținînd cont de faptul că timpul nefavorabil întîrzie începerea lucrărilor campaniei agricole din primăvara acestui an, consiliul de conducere al gospodăriei a luat măsuri de schimbare a amplasării culturilor în așa fel încît pe terenurile mai nisipoase să se însămînțeze culturile din epoca I-a, iar în celelalte terenuri se vor însămînța culturile din epoca a II-a și a III-a. Această măsură a fost luată întrucît pe terenurile nisipoase lucrările se pot începe mai timpuriu, fapt ce va permite terminarea însămînțărilor din epoca I-a într-un timp cît mai scurt. De asemenea, s-au mai luat și alte măsuri ce asigură efectuarea lucrărilor la timp și în cele mai bune condiții agrotehnice.

GHEORGHE HERBEI,
inginer agronom

Un bun prieten al colectiviștilor

Odată cu terminarea noului cămin cultural în comuna Mîndruloc, pe lîngă munca cultural-artistică s-a îmbunătățit simțitor și munca cu cartea. Astfel, dacă în anii precedenți numărul cititorilor era în medie de 170, în prezent numărul cetățenilor din comună care citesc cărțile bibliotecii se ridică la peste 700.

Cartea politică, agrotehnică, literară și de popularizare a științei pătrunde aproape în fiecare casă a colectiviștilor din Mîndruloc și satul Cicir. Pentru popularizarea cărții s-au organizat 19 cercuri de citit pe circumscripții electorale; la căminul cultural s-au organizat în anul acesta acțiuni de masă ca: recenzii, citiri în colectiv, șezători, informări politice și prezentări de cărți. Dintre acțiunile mai reușite amintim prezentarea romanului „Povestea unui om adevărat" de B. Polevoi, făcută de bibliotecara Maria Morgovan, prezentarea cărții „Moartea și credința în suflet" făcută de tov. învățător Petru Antonie și altele, la care au participat numeroși colectiviști. Printre cititorii fruntași distingem pe colectiviștii Gheorghe Cuvinan, Petru Bodrogean, utemiștii Andraș Pascu, Maria Nichici și alții.

ANTON PIRVU, învățător

PRECIZARE

În informația intitulată „O secție nouă", apărută în numărul 5468 al ziarului nostru, primul alineat se va citi astfel:

„Întreprinderea de panificație din orașul nostru a deschis recent o secție de fabricare a pîinii la Sînicolaul Mare. Secția este dotată cu trei cuptoare moderne, cu un laborator înzestrat cu toate cele necesare, utilaje și personal corespunzător, serviciul C.T.C. etc."

Vești din țările socialiste

Proiectul unui oraș satelit al Leipzigului

Arhitecții germani, în colaborare cu un grup de experți sovietici, au pus la punct proiectul unui oraș satelit al Leipzigului.

Noul oraș, care se va numi „Leipzig 2", va fi construit la aproximativ 20 km est de Leipzig, de care va fi legat printr-o linie de trenuri rapide. La începutul existenței sale „Leipzig 2" va avea 35.000 de locuitori.

Restaurarea Hradului din Bratislava

În curînd se vor termina lucrările de restaurare a Hradului din Bratislava — unul din cele mai vechi monumente istorice din Europa centrală.

Distrus în anul 1811 în urma unui incendiu, Hradul a rămas în această stare pînă în 1952 cînd au început lucrările de restaurare în forma lui inițială.

În Hradul din Bratislava, care ocupă o suprafață de 12.000 m.p. se va deschide Muzeul Central al Slovaciei, unde se vor păstra colecții etnografice, culturale, istorice etc. Unele săli ale Hradului vor fi folosite pentru adunări festive, concerte, acțiuni culturale și sociale importante. În curtea Hradului se va construi un teatru în aer liber, unde se vor prezenta spectacole de teatru, concerte, filme.

În timpul lucrărilor de restaurare au fost descoperite rămășițe ale unor obiecte vechi datînd din secolele al VIII-lea și al IX-lea.

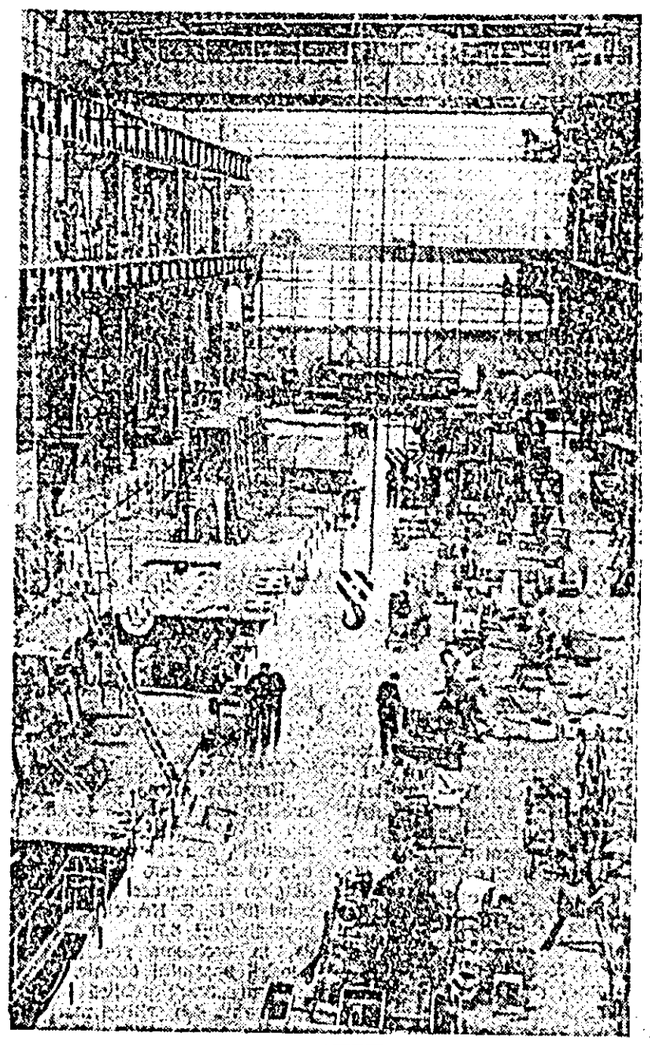

Noua hală de montaj pentru motoare Diesel de mari proporții a uzinei de motoare din Rostok — R.D. Germană.

Producția de materiale de construcții

Amploarea construcțiilor din R.P. Mongolă a impus dezvoltarea într-un ritm accelerat a industriei materialelor de construcții, folosirea tuturor rezervelor interne. În țară au fost construite cîteva întreprinderi producătoare de materiale de construcție, care aprovizionează fără întrerupere șantierele cu prefabricate din beton armat, plăci fibro-lemnoase, lemnărie etc.

În anii celui de-al treilea cincinal se prevede construirea unor noi întreprinderi importante, printre care o fabrică de ciment, o fabrică de sticlă pentru geamuri, cîteva combinate de case prefabricate din panouri mari, o fabrică de cherestea etc. Combinatele de prefabricate de la Ulan-Bator și Darhan vor produce anual blocuri mari care vor echivala cu 50 de milioane de cărămizi.

În construcții s-au început să se folosească betoane ușoare, tuf, piatră de bazalt, turbă și pale. Totodată se prevede crearea unor întreprinderi producătoare de materiale de construcții artificiale ușoare.

Folosirea resurselor locale în construcții, va permite să se reducă considerabil prețul de cost al lucrărilor și cantitatea de materiale de construcție importate din alte țări.

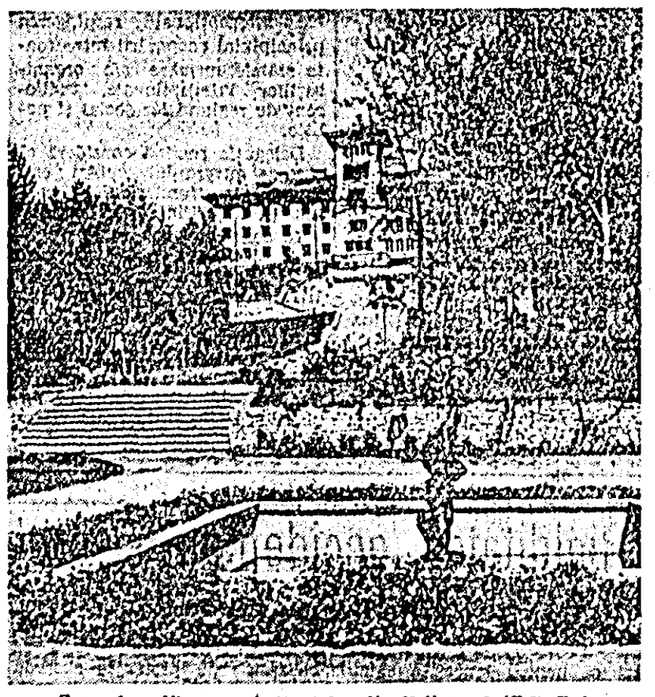

Casa de odihnă a sindicatelor din Yelingrad (R.P. Bulgaria).

Istoria Poloniei în anii celui de-al II-lea război mondial

Un colectiv al Institutului de Istorie al Academiei Poloneze de Științe lucrează de cîțiva ani sub conducerea prof. Stanislaw Ploski la întocmirea unei ample lucrări „Istoria Poloniei în anii celui de-al doilea război mondial". În curînd va apare o parte a lucrării sub titlul „Catalogul presei poloneze clandestine în timpul ocupației".

În legătură cu mișcarea de rezistență poloneză se pregătește pentru tipar și publicația „Informator despre organizațiile ilegale poloneze în anii 1939-1945" ca și „Cronica mișcării de rezistență". Pentru elaborarea acestei cronici istoricii polonezi se servesc atît de materiale din surse poloneze, cît și germane.

Realizări în domeniul creșterii animalelor

Peste 50 la sută din numărul oilor din regiunea Autonomă Sințzian—Uigură sînt oi cu lînă fină, de mare productivitate. În anii puterii populare în Sințzian — cea mai importantă regiune crescătoare de animale din China — au fost îmbunătățite și create 12 rase noi de oi. Prima rasă de oi cu lînă fină din China a fost creată cu 8 ani în urmă la ferma de stat pentru creșterea animalelor din Gunnai. Cantitatea de lînă obținută anual de la aceste oi este de peste două ori mai mare decît de la oile de rasă locală. Crescătorii de animale din Sințzian acordă un mare ajutor multor regiuni din țară în dezvoltarea creșterii animalelor. În cîțiva ani, din această regiune autonomă au fost trimise în diferite provincii peste 70.000 de oi cu lînă fină.

Succese ale radioamatorilor noștri

Radioamatorii romîni au obținut în ultima vreme noi succese. Printre acestea se numără recepționarea operativă a semnalelor emise de noul satelit artificial al Pămîntului lansat recent în Uniunea Sovietică, precum și stabilirea de legături radio cu stațiile sovietice și americane din Antarctida și stația în derivă din Arctica.

Performanțe remarcabile au fost obținute de radioamatorii din țara noastră și la concursurile internaționale. La concursul organizat de Radioclubul central al Uniunii Sovietice, în 1961, R.P. Romînă a ocupat locul II din aproape 40 de țări participante. Tot anul trecut la concursul organizat de R.S. Cehoslovacă, radioamatorii romîni s-au clasat pe locul II din 45 de țări participante. La un alt concurs internațional, organizat de revista „CQ — Magazine" din SUA una dintre stațiile radioamatorilor romîni a obținut locul întîi pe Europa la etapa telefonie.

Cum se înfăptuiesc măsurile tehnico-organizatorice

(Urmare din pag. I-a)

și la îmbunătățirea calității reparațiilor. La aplicarea practică a acestor măsuri o contribuție însemnată o aduc și inovatorii noștri. Multe din aceste măsuri constituie pentru ei teme de a căror rezolvare se ocupă cu mult interes, căutînd să descopere noi procedee, noi dispozitive. Iată un exemplu semnificativ în această privință.

Planul de măsuri prevede dotarea halei de spălare și RRD cu două foarfeci pentru tăiat tablă. Zilnic la noi se taie multă tablă, iar procedeul e destul de greoi. E suficient să amintim că pentru aceasta e nevoie cam de vreo șapte muncitori. Problema aceasta l-a preocupat pe montatorul Ioan Șvist. El a reușit să conceapă un dispozitiv pentru tăiat tablă pînă la 5 milimetri grosime. Acesta ușurează munca și o face mai spornică, căci pentru deservirea lui sînt necesari doar doi muncitori. Acesta e doar un singur exemplu din multele pe care inovatorii noștri le creează prin strădania lor de a introduce noul în munca noastră.

MIHAI MANOLACHE, montator: Începînd cu prima lună a acestui an, colectivului de muncă din sectorul de reparații cu ridicare de pe osii l-au revenit sarcini de producție sporite. Numărul de locomotive ce se repară aici s-a dublat. Pentru a face față unor asemenea sarcini a fost nevoie de mai multă preocupare din partea tuturor, de o mai bună organizare. Și dacă reușim să executăm reparațiile ce ne revin la timp și în bune condițiuni calitative, faptul acesta se datorește în bună parte și măsurilor tehnico-organizatorice care au fost aplicate, creîndu-se condiții de muncă mai bune, făcînd să crească productivitatea muncii noastre. Aș vrea să amintesc în această privință doar cîteva aspecte.

Fiecare dintre noi cunoaște importanța pe care o are trasarea precisă a cuzineților, ca și a altor piese, pentru calitatea reparațiilor. Cum se făcea trasarea înainte? Pe jos, pe bancurile de lucru, pe unde apucai, căci nu exista un loc special destinat pentru acest scop. Și dacă trasajul nu avea întotdeauna precizia necesară, tocmai acest fapt era de vină. Astfel stînd lucrurile, se înțelege cîtă importanță a avut instalarea unei mese de trasat în hala noastră. Introducerea iluminatului fluorescent a îmbunătățit iluminatul în hală, betonarea canalelor oferă montatorilor ce lucrează sub locomotive condiții de muncă mult mai bune. Toate acestea sînt doar cîteva din multele îmbunătățiri ce ne ușurează munca, făcîndu-o mai spornică. Aș vrea să mai relev interesul cu care sînt privite propunerile muncitorilor, propuneri care au același scop. Nu de mult, tov. Pavel Bugariu și Gh. Roșu au propus ca montatorii să fie repartizați pe faze de lucru, astfel ca ei să se specializeze în executarea anumitor operații, îmbunătățindu-se astfel calitatea. Tov. Gh. Hambarol și Teodor Sipoș au propus acoperirea canalelor cu podețe de lemn pentru ca montatorii să se poată mișca în voie în jurul mașinilor. Propunerile au fost bune și au fost luate măsuri de aplicarea lor în practică, deși ele nu au fost prevăzute inițial în planul de măsuri tehnico-organizatorice.

★

Din aceste răspunsuri se vede că aplicarea măsurilor tehnico-organizatorice prevăzute se bucură de multă atenție la Depoul de locomotive. La înfăptuirea lor contribuie întregul colectiv. Inovațiile, propunerile pe care muncitorii le fac își aduc și ele aportul la îmbunătățirea procedeelor de muncă, asigură îmbunătățirea calității reparațiilor, creșterea productivității muncii. Astfel se creează condiții optime pentru efectuarea unui transport de bună calitate și la un preț de cost cît mai scăzut.

Colaborare creatoare între specialiști și fruntași în producție

Anul trecut, specialiștii de la uzina de aparataj de forță „Vasil Kolarov" din Sofia au pus începutul unei noi forme de colaborare creatoare. El au organizat un birou obștesc tehnologic — de prolectări și un birou obștesc de analiză economică. Membrii acestor birouri — ingineri, tehnicieni, economiști, contabili, fruntași în producție și raționalizatori — și-au luat în mod voluntar angajamentul ca, o dată pe săptămînă, după terminarea zilei de lucru, să discute împreună o serie de probleme tehnice și economice a căror rezolvare nu este în puterea unui singur specialist.

În prezent în fiecare secție a uzinei „Vasil Kolarov" există asemenea birouri obștești. Exemplul uzinei „Vasil Kolarov" din Sofia a fost urmat și de alte întreprinderi ale țării, între care uzina constructoare de mașini nr. 12 din Sofia, uzina electrotehnică „Naiden Kirov" din Ruse, uzina de mașini agricole „Sila" din Iambol.

Experiența a arătat că această formă nouă de colaborare creatoare între specialiști și fruntași în producție contribuie în mare măsură la scoaterea la iveală și remedierea lipsurilor din muncă, la studierea și rezolvarea unor probleme tehnice și economice, la ridicarea calificării muncitorilor și la pregătirea de cadre de specialiști tineri.

Muncitori—studenți

În așezarea muncitorească Denphen (RPD Coreeană) într-o clădire cu două etaje, ascunsă între copaci, funcționează Institutul tehnologic „Hicen", înființat în urmă cu doi ani. Institutul are sarcina de a da posibilitatea muncitorilor de la uzina constructoare de mașini din Hicen de a face studii superioare fără a fi scoși din producție. La acest institut studiază în prezent peste 1.000 de muncitori.

Puternicul ecou al mesajului de răspuns al lui N. S. Hruşciov în problema folosirii spaţiului cosmic

Un pas important spre colaborarea dintre U.R.S.S. şi S.U.A.

NEW YORK 22 (Agerpres).

Mesajul de răspuns al preşedintelui Consiliului de Miniştri al U.R.S.S. adresat preşedintelui S.U.A., Kennedy, în legătură cu problema studierii şi folosirii spaţiului cosmic, a fost primit cu un uriaş interes la ONU.

Acest mesaj, cărula l-a dat citire în şedinţa din 21 martie a Comitetului ONU pentru Cosmos, delegatul sovietic, P. D. Morozov, a fost ascultat cu mare atenţie. P. D. Morozov a propus preşedintelui Comitetului să difuzeze mesajul lui N. S. Hruşciov, care are o legătură directă cu lucrările Comitetului, ca document oficial al ONU.

Preşedintele şedinţei, Matsch, l-a asigurat că aceasta se va face fără întîrziere.

Ceilalţi delegaţi, care au luat cuvîntul în cadrul şedinţei Comitetului ONU pentru Cosmos, au subliniat marea însemnătate a mesajului lui N. S. Hruşciov pentru dezvoltarea colaborării internaţionale în domeniul folosirii spaţiului cosmic în scopuri paşnice, adresat preşedintelui S.U.A., Kennedy. Astfel, reprezentantul Italiei a spus că mesajul şefului guvernului sovietic ca şi mesajul preşedintelui S.U.A. din 7 martie constituie un pas important spre colaborarea dintre U.R.S.S. şi S.U.A. în domeniul folosirii spaţiului cosmic în scopuri paşnice.

După cum a anunţat reprezentantul misiunii S.U.A. pe lîngă ONU, mesajul lui N. S. Hruşciov a şi fost primit de misiunea din Washington şi este studiat cu atenţie.

În cercurile americane ale ONU se subliniază marele interes faţă de mesajul preşedintelui Consiliului de Miniştri al U.R.S.S. şi se anunţă că a şi fost desemnat un specialist în vederea tratativelor directe şi amănunţite cu reprezentanţii U.R.S.S. în Comitetul ONU pentru Cosmos, conform propunerii cuprinse în mesajul lui N. S. Hruşciov.

Mesajul lui N. S. Hruşciov a fost primit cu mare satisfacţie de cercurile afro-asiatice de la ONU. În aceste cercuri se subliniază uriaşul interes al ţărilor afro-asiatice faţă de stabilirea unei colaborări eficace şi practice în domeniul folosirii Cosmosului, subliniindu-se, în legătură cu aceasta, că o asemenea colaborare depinde în primul rînd de colaborarea dintre U.R.S.S. şi S.U.A. — principalele puteri în domeniul cuceririi şi studierii Cosmosului. Reprezentanţii ţărilor afro-asiatice la ONU manifestă un mare interes faţă de astfel de propuneri din mesajul lui N. S. Hruşciov ca folosirea satelîţilor artificiali ai Pămîntului pentru crearea unor sisteme internaţionale de telecomunicaţii de mare distanţă şi de organizarea unui serviciu mondial de observaţie asupra stării timpului.

Mesajul în centrul atenţiei presei americane

NEW YORK 22 (Agerpres).

Mesajul lui N. S. Hruşciov, preşedintele Consiliului de Miniştri al U.R.S.S., adresat lui John Kennedy, preşedintele S.U.A., în legătură cu problema folosirii şi studierii spaţiului cosmic, s-a aflat în centrul atenţiei presei americane şi a împins pe planul al doilea toate celelalte ştiri.

Posturile de radio şi televiziune din New York au transmis imediat buletine speciale în care a fost expus conţinutul mesajului şefului guvernului sovietic.

„New York Post", care apare înaintea altor ziare serale, publică comunicarea cu privire la noua iniţiativă de pace a şefului guvernului sovietic sub un titlu uriaş, pe prima pagină: „Hruşciov este gata să înceapă tratative în problema Cosmosului". Ziarul „New York World Telegram and Sunn" intitulează corespondenţa agenţiei UPI din Moscova — „Hruşciov spune O. K. tratativelor cu S.U.A. privind eforturile comune în vederea studierii Cosmosului".

Agenţiile telegrafice americane au transmis de mai multe ori mesajul lui N. S. Hruşciov adresat preşedintelui S.U.A.

★

WASHINGTON 22 (Agerpres).

„Hruşciov spune da", „Uniunea Sovietică promite colaborarea în domeniul cuceririi Cosmosului", sub aceste titluri ziarele de seară care apar la Washington informează despre mesajul lui N. S. Hruşciov adresat preşedintelui S.U.A., J. Kennedy, în problema studierii şi folosirii spaţiului cosmic.

Ziarul „Star" publică în prima pagină sub titluri mari expunerea amănunţită a mesajului lui N. S. Hruşciov, enumerînd problemele principale care necesită colaborarea dintre U.R.S.S. şi S.U.A.

Ziarele scot în evidenţă acel pasaj din mesajul lui N. S. Hruşciov în care se spune că amploarea colaborării ambelor ţări în cucerirea paşnică a Cosmosului, precum şi alegerea direcţiei în care această colaborare va fi posibilă, sînt într-o anumită măsură, legate de rezolvarea problemei dezarmării.

Tren electric dirijat de un „mecanic automat"

LENINGRAD 22 (Agerpres). — TASS transmite:

Un tren electric dirijat de o maşină electronică este în curs de încercare pe o porţiune a căii ferate Oktcabrskaia (Moscova—Leningrad).

„Mecanicul automat", realizat de un grup de specialişti din Moscova şi Leningrad, execută în mod corect toate funcţiile de conducător. El sporeşte treptat viteza trenului la 100 km/h, o reduce cînd trenul se apropie de o staţie.

Maşina „memorează" şi ia în considerare particularităţile profilului căii, forţa de rezistenţă a vîntului, tensiunea din reţeaua de contact. Ea reacţionează la semnalele luminoase şi stabileşte singură o viteză de mişcare care asigură sosirea trenului la staţia următoare după mersul trenurilor.

Mecanicul automat nu este încă nici pe departe perfect, a spus unui corespondent al agenţiei TASS participantul la parcursurile de probă, Vladimir Efimov, reprezentant al Institutului de ingineri pentru transport feroviar din Leningrad. Obiectivul actualelor încercări este de a se remedia lipsurile şi de a se stabili căile de realizare a unei maşini mai perfecţionate.

Conducerea trenului fără mecanic este o chestiune a viitorului. Totuşi, atunci cînd maşina electronică aflată în curs de încercare va fi fabricată în serie, aceasta va furniza mari avantaje economice. În locul mecanicului şi ajutorului lui, în cabină poate să rămînă un singur om — un supraveghetor. Întrucît mecanicul automat respectă totdeauna regimurile optime de conducere, va fi economisită o cantitate considerabilă de energie electrică.

DIN TOATĂ LUMEA

Lucrările Conferinţei pentru dezarmare de la Geneva

GENEVA 22 (Agerpres).

Cea de-a 7-a şedinţă plenară a Comitetului celor 18 state pentru dezarmare, care a avut loc la 22 martie, a fost prezidată de M. Tello, ministrul Afacerilor Externe al Mexicului. El a fost singurul vorbitor care a luat cuvîntul la discuţia generală ce continuă în Comitet.

M. Tello a spus că guvernul Mexicului îşi dă seama pe deplin de răspunderea ce-i revine în legătură cu participarea la lucrările Comitetului pentru dezarmare. Problema dezarmării, a subliniat el, priveşte în mod direct toate ţările, atît pe cele mari cît şi pe cele mici.

Vorbitorul a relevat de asemenea, importanţa încetării totale a războiului rece şi a încetării experienţelor nucleare în scopuri militare, indiferent unde s-ar efectua ele, şi a sprijinit propunerea privitoare la crearea de zone denuclearizate în întreaga lume. Mexicul, a spus M. Tello, a hotărît să nu deţină şi să nu permită pe teritoriul său nici un fel de arme nucleare sau mijloace pentru transportul lor la ţintă.

Totodată, ministrul Afacerilor Externe al Mexicului, a sprijinit părerea potrivit căreia Comitetul trebuie să se ocupe în primul rînd cu examinarea problemelor în care, după cum s-a exprimat el, există puncte de vedere comune sau asemănătoare. Noi, a declarat în încheiere M. Tello, trebuie să lucrăm cu prudenţă, însă munca noastră nu trebuie întreruptă sau amînată.

După o scurtă discuţie în legătură cu problemele de procedură, în cursul căreia s-a hotărît, ca în după amiaza zilei de 22 martie să se ţină încă o şedinţă neoficială, şedinţa plenară a Comitetului celor 18 s-a încheiat.

După cum a devenit cunoscut, la şedinţele neoficiale ale Comitetului şi în cursul întîlnirilor dintre şefii delegaţiilor, se discută acum pe larg problema metodelor de continuare a lucrărilor conferinţei pentru dezarmare.

A. A. Gromîko a primit delegaţia Consiliului Mondial al Păcii în frunte cu J. Bernal

GENEVA 22 (Agerpres) TASS transmite:

La 22 martie, A. A. Gromîko, ministrul Afacerilor Externe al U.R.S.S., a primit delegaţia Consiliului Mondial al Păcii compusă din John Bernal, preşedintele executiv al Prezidiului Consiliului Mondial al Păcii, J. Endicott (Canada), şi Antoine Tabet (Liban), membri ai Prezidiului.

Reprezentanţii Consiliului Mondial al Păcii s-au interesat de mersul lucrărilor Comitetului celor 18 state pentru dezarmare şi au exprimat în numele partizanilor păcii dorinţa de a acorda Comitetului tot sprijinul la rezolvarea principalei probleme a contemporaneităţii — dezarmarea generală şi totală.

A. A. Gromîko a informat pe reprezentanţii Consiliului Mondial al Păcii asupra mersului lucrărilor Comitetului celor 18 state şi asupra poziţiei guvernului sovietic în problemele dezarmării generale şi totale şi încetării experienţelor cu arma nucleară.

La convorbire, care a decurs într-o atmosferă cordială, au asistat V. A. Zorin, locţiitor al ministrului Afacerilor Externe al U.R.S.S., şi S. K. Ţarapkin, reprezentantul U.R.S.S. la conferinţa celor trei puteri în problema încetării experienţelor cu arma nucleară.

Înmînarea lui Fidel Castro a premiului internaţional Lenin „Pentru întărirea păcii între popoare"

HAVANA 22 (Agerpres). — TASS transmite:

În seara zilei de 21 martie a avut loc solemnitatea înmînării premiului internaţional Lenin „Pentru întărirea păcii între popoare" primului ministru al guvernului revoluţionar al Cubei dr. Fidel Castro Ruz, fruntaş al vieţii publice şi de stat al Republicii Cuba, luptător neobosit pentru pace, libertatea, independenţa şi fericirea popoarelor.

La solemnitate, care a avut loc la teatrul „Chaplin", au fost de faţă aproximativ 6.000 de persoane. Adunarea a fost deschisă de Juan Marinello rectorul Universităţii din Havana, membru al Comitetului pentru premiile internaţionale Lenin.

După aceea a luat cuvîntul D. V. Skobeţin, preşedintele Comitetului pentru premiile internaţionale Lenin „Pentru întărirea păcii între popoare".

În aplauze furtunoase şi ovaţii îndelungate, acad. D. V. Skobeţin a înmînat lui Fidel Castro medalia şi diploma de laureat al premiului internaţional Lenin „Pentru întărirea păcii între popoare".

Apoi a luat cuvîntul Fidel Castro.

Să fie respectat principiul coexistenţei paşnice a statelor

Cuvîntul lui M. Haşeganu în şedinţa Consiliului de Securitate

NEW YORK 22 (Agerpres).

Luînd cuvîntul în şedinţa din 21 martie a Consiliului de Securitate în legătură cu cererea guvernului Cubei ca Consiliul să recomande Tribunalului internaţional să-şi formuleze concluziile asupra legalităţii hotărîrilor adoptate împotriva Cubei sub presiunea SUA la Punta del Este, M. Haşeganu, reprezentantul permanent al R. P. Romîne la ONU, a făcut o analiză documentată a acestei probleme, dovedind caracterul ilegal al acestor hotărîri, faptul că ele violează flagrant spiritul şi litera Cartei ONU.

Delegatul R. P. Romîne a arătat pericolul pe care-l constituie pentru însăşi existenţa ONU, pentru pacea şi securitatea internaţională respingerea principiului cooperării între toate statele membre ale organizaţiilor internaţionale, indiferent de regimul lor social şi politic.

Delegaţia română consideră că cererea guvernului cuban este în întregime fondată şi în consecinţă o sprijină în totul.

În concluzie, a spus M. Haşeganu, delegaţia română ar vrea să formuleze cîteva observaţii cu titlu general dar care, după părerea noastră se raportează în mod direct la problema pe care o discută astăzi Consiliul de Securitate.

Activitatea Organizaţiei Naţiunilor Unite şi, în egală măsură tot complexul relaţiilor internaţionale contemporane au la bază principiul coexistenţei paşnice a statelor, fără deosebire de regimul lor social sau politic. În cursul ultimilor ani acest principiu a devenit unanim recunoscut şi proclamat în cadrul numeroaselor conferinţe internaţionale ţinute în Asia, Africa sau în Europa. Acest principiu a devenit piatra fundamentală a politicii externe a majorităţii ţărilor din lume.

Ghidîndu-se după principiile coexistenţei paşnice, ale respectului reciproc, al suveranităţii şi neamestecului în treburile interne ale altor state, guvernul romîn a adus în repetate rînduri şi îşi aduce contribuţia sa proprie în scopul îmbunătăţirii relaţiilor între state avînd sisteme sociale diferite.

Nu putem să nu ne exprimăm îngrijorarea cu privire al faptul că într-una din regiunile importante ale globului, principiul coexistenţei paşnice nu este acceptat şi se iau măsuri economice, politice şi militare împotriva unui stat membru al ONU, pentru că el a adoptat un regim social şi politic diferit. Sîntem de acord cu opinia formulată de către reprezentantul Braziliei cu ocazia discuţiilor care au avut loc în Comitetul Politic şi anume că: „dacă încă de la originea sa Organizaţia Naţiunilor Unite a fost creată pentru a găsi soluţii paşnice, răspunderea sa în acest domeniu este astăzi şi mai mare încă, căci epoca nucleară face din coexistenţă un imperativ, aşi spune chiar un imperativ ineluctabil".

În continuarea şedinţei Consiliului de Securitate cererea guvernului Cubei a fost sprijinită şi de reprezentantul Republicii Arabe Unite. El a declarat că este gata să pună la vot rezoluţia prezentată de Cuba la şedinţa din 20 martie a Consiliului de Securitate.

Reprezentantul Ghanei, Quaison Sackey, a declarat că, după părerea sa, Consiliul de Securitate trebuie să se adreseze Tribunalului Internaţional.

Reprezentantul Irlandei a apărat punctul de vedere al Statelor Unite, care caută să împiedice Consiliul de Securitate de a se adresa Tribunalului Internaţional.

În curînd va sosi vremea zborurilor colective în Cosmos

MOSCOVA 22 (Agerpres).

În curînd va sosi timpul cînd vor începe să se efectueze zboruri colective în Cosmos, scrie în ziarul „Krasnaia Zvezda" colonelul E. Petrov, unul din conducătorii grupului cosmonauţilor sovietici.

Navele astrale vor fi conduse de echipaje aşa cum astăzi piloţii conduc avioanele pentru transporturi de pasageri. Diferenţa va consta în aceea că echipajul va fi format din piloţi, radiotelegrafişti, oameni de ştiinţă, ingineri, medici.

Acestea vor fi curse interplanetare, a subliniat Petrov. Probabil, prima din aceste nave va pleca spre Lună, iar a doua, să spunem, spre Marte sau spre Venus.

Colonelul Petrov subliniază că va creşte în mod deosebit rolul cosmonautului ca pilot. Maiorul Titov a experimentat conducerea manuală. El a putut conduce nava după propria sa dorinţă. Cosmonautul nr. 3 sau nr. 4, poate, va executa ceva mai complicat. În curînd cosmonautul însuşi va face ca nava să aterizeze precis la locul fixat.

In Parlamentul francez au luat sfîrşit dezbaterile privind acordul franco-algerian

PARIS 22 (Agerpres).

Miercuri au luat sfîrşit în Parlamentul francez dezbaterile în legătură cu acordurile încheiate la Evian în problema algeriană.

Acordurile au fost discutate în Adunarea Naţională Franceză, precum şi în senat, convocat, de asemenea, în sesiune extraordinară la 21 martie. Cu prilejul acestor dezbateri, numeroşi deputaţi şi senatori, care au luat cuvîntul, au atras atenţia asupra faptului că acordurile încheiate la Evian nu reprezintă decît un pas spre rezolvarea reală a problemei algeriene şi că autorităţilor franceze le revine, şi de acum încolo, sarcina de a asigura pe teritoriul algerian ordinea pentru a permite aplicarea în practică a acordurilor cu privire la autodeterminarea viitoare a Algeriei.

Atît în Adunarea Naţională, cît şi în senat dezbaterile au prilejuit unor deputaţi care reprezintă punctele de vedere şi interesele cercurilor colonialiste intervenţii ostile reglementării paşnice a problemei algeriene. Deputaţii „independenţi" şi reprezentanţi ai dreptei aşa-numite „poujadiste" au criticat acordurile de la Evian ca reprezentînd o „capitulare" a Franţei şi abandonarea „prezenţei franceze în Algeria", deplîngînd cu alte cuvinte pierderea dominaţiei colonialiste asupra Algeriei. După cum relatează corespondentul parlamentar al agenţiei France Presse, atît în Adunarea Naţională, cît şi în senat, reprezentanţii dreptei colonialiste au fost reduşi la tăcere de către protestele indignate ale celorlalţi deputaţi.

În concluzia dezbaterilor, miercuri seara în senat, ministrul francez pentru problemele Algeriei, Joxe, a recunoscut, în condiţiile actualei evoluţii politice pe plan internaţional, necesitatea unor acorduri pentru autodeterminarea Algeriei.

Deputaţii şi senatorii comunişti care au luat cuvîntul în cadrul dezbaterilor au subliniat că acordurile de la Evian au fost încheiate în urma luptei de peste şapte ani dusă de poporul algerian pentru eliberarea sa de sub dominaţia colonialistă şi în urma acţiunilor unite ale clasei muncitoare franceze pentru rezolvarea paşnică a problemei algeriene.

Nici în Adunarea Naţională şi nici în senat nu au avut loc voturi la sfîrşitul dezbaterilor. În mod practic însă, după cum constată un corespondent al agenţiei britanice Reuter, marea majoritate a deputaţilor au aprobat acordurile de la Evian.

Rigiditatea occidentală şi problema germană

Comentariu EXTERN

Schimbul de vederi sovieto-american în problema germană continuă. Actualele contacte diplomatice sovieto-americane au fost stabilite după ce conducătorii occidentali s-au văzut nevoiţi — în cursul numeroaselor întîlniri de la sfîrşitul anului trecut — să facă anumite concesii opiniei publice, nemulţumită de rigiditatea cu care puterile occidentale refuzau să abordeze problema germană. După ce în tot cursul anului 1961, puterile occidentale au replicat cu ameninţări războinice la propunerile ţărilor socialiste de a se încheia tratatul de pace cu cele două state germane şi de a se reglementa situaţia Berlinului occidental prin transformarea lui într-un oraş liber, demilitarizat, în cele din urmă ele au trebuit să ţină seama, pe de o parte, de raportul de forţe în Europa şi, pe de altă parte, de poziţia opiniei publice şi au consimţit în consecinţă la începerea „tatonărilor".

Măsurile luate de R. D. Germană de întărire a pazei la frontierele în capitala sa — Berlin — au jucat un rol important în a demonstra, pentru cei ce nu vroiau să ţină seama de aceasta, că suveranitatea unui stat socialist nu poate fi încălcată. După cum a arătat şeful guvernului sovietic, N. S. Hruşciov, în cuvîntarea rostită la întîlnirea cu alegătorii din circumscripţia electorală Kalinin din Moscova, „la porţile Brandemburg, muncitorii şi ţăranii Germaniei socialiste au arătat încă o dată revanşarzilor şi militariştilor vest-germani, provocatorilor vest-berlinezi că pentru aceştia calea spre Răsărit este închisă pentru totdeauna. Aceasta a fost o realizare serioasă datorită căreia Uniunea Sovietică, Republica Democrată Germană, toate ţările socialismului au putut continua lupta pentru un tratat de pace de pe poziţii şi mai trainice".

Cu toate că este prematur de făcut o apreciere asupra schimbului de vederi sovieto-american, totuşi nu pot fi trecute cu vederea acţiunile desfăşurate de puterile occidentale în colaborare cu autorităţile vest-germane. La acest schimb de vederi, „spiritul NATO" planează asupra poziţiei americane care, în locul recunoaşterii şi respectării drepturilor suverane ale R. D. Germane, urmăreşte să reducă toată problema la accesul în Berlinul occidental. Problema accesului nu poate fi însă reglementată prin constituirea vreunei „autorităţi internaţionale" care să albă dreptul de a încălca suveranitatea statului socialist german, ci rezolvarea ei trebuie subordonată abordării realiste a existenţei în fapt a celor două state germane.

O altă dovadă a ignorării realităţii Germaniei de astăzi o constituie şi încercarea de a prezenta aşa-numitul plan de „reunire a Berlinului", care se bazează pe pretenţia absurdă de a rupe Berlinul democrat, capitala R. D. Germane, de trupul ţării.

Paralel cu aceste pretenţii irealizabile, sînt întreprinse acţiuni care nu au nimic comun cu o reglementare paşnică. În aceste acţiuni se întrec ex-generalul american Clay şi fostul general nazist Speidel, care actualmente este comandantul trupelor terestre ale NATO din cntrul Europei. Clay — investit ca ambasador special al preşedintelui SUA în Berlinul occidental — cere occidentalilor „să nu cedeze nici o lotă pentru a nu se pierde o milă întreagă" şi trimite demonstrativ trupe pe şoselele care leagă Germania occidentală de Berlinul occidental, pentru a demonstra „drepturile" americane în Germania. De la Fontainebleau, cartierul NATO, Speidel a anunţat — cu aprobarea Washingtonului — dislocarea în viitor a mai multor unităţi ale Bundeswehrului la răsărit de linia Hamburg-Braunschweig-Goslar, adică mai aproape de frontierele R. D. Germane. Aceste măsuri au de la o poştă un iz aventurist şi, de aceea, trezesc îngrijorarea legitimă a poporului german şi a tuturor popoarelor europene, cu atît mai mult cu cît cîte sînt puse la cale tocmai în zilele cînd la Geneva au loc lucrările Comitetului celor 18 state pentru dezarmare.

În această ordine de idei trebuie amintite şi ieşirile Bonnului împotriva unei reglementări a problemei dezarmării generale şi totale, precum şi împotriva creării de zone denuclearizate, deoarece aceasta ar însemna implicit sistarea răspîndirii armamentului atomic în rîndul statelor care nu posedă la ora actuală acest armament. Or, atunci cînd Adenauer cere ca să nu se pună „preamari speranţe" în conferinţa de la Geneva, el are în vedere grăbirea înarmării Bundeswehrului cu armament atomic, ceea ce primejduieşte pacea pe continentul european.

Orientarea nerealistă şi primejdioasă a puterilor occidentale în problema germană a trezit un puternic resentiment şi în Germania occidentală. Dacă „afacerea Kroll" a fost reală sau pusă la cale este, desigur, un lucru mai puţin important, faţă de însemnătatea declaraţiilor atribuite ambasadorului R. F. Germane la Moscova în favoarea unei abordări constructive a problemei germane. Curentul de opinie în favoarea reglementării paşnice cu Germania a găsit ecou şi în declaraţiile făcute de vicepreşedintele Bundestagului, Thomas Dehler, care a condamnat atît în cuvîntarea rostită la postul de televiziune cît şi în ziarul „Abendzeitung" orientarea lipsită de perspective a actualei politici oficiale a Bonnului. Calificînd drept „isterică" reacţia partidului lui Adenauer la declaraţiile lui Dehler, ziarul „Westfalische Rundschau" scrie: „Cuvîntarea lui Dehler şi reacţia cercurilor largi ale opiniei publice arată că şi în Republica Federală trebuie căutate noi mijloace şi metode în ceea ce priveşte relaţiile cu Uniunea Sovietică".

Într-adevăr, a sosit timpul să se ţină seama că nu trebuie abuzat de răbdarea ţărilor socialiste în ceea ce priveşte necesitatea unei reglementări paşnice în Germania prin încheierea Tratatului de pace şi transformarea Berlinului occidental într-un oraş liber, demilitarizat. Faptul că Uniunea Sovietică şi celelalte ţări socialiste nu se cramponează de un termen în ce priveşte încheierea tratatului de pace, nu trebuie interpretat în Occident ca o slăbiciune, ci ca o dovadă de bunăvoinţă şi ca o expresie a dorinţei de a se găsi o soluţie reciproc acceptabilă.

Z. FLOREA,
comentator Agerpres

PE SCURT

CAIRO. La 21 martie, ambasadorul R. P. Romîne, în RAU, Mircea Nicolaescu, a prezentat scrisorile de acreditare preşedintelui Republicii Arabe Unite, Gamal Abdel Nasser.

După solemnitate, preşedintele a avut o convorbire cordială cu ambasadorul romîn.

CONAKRY. La Conakry a sosit într-o vizită oficială Anton Iugov, preşedintele Consiliului de Miniştri al R. P. Bulgaria. Înaltul oaspete a fost întîmpinat la aerodrom de Seku Ture, preşedintele Republicii Guineea şi de alte persoane oficiale.

RIO DE JANEIRO. La 3 mai în uriaşul pavilion al expoziţiilor internaţionale din Rio de Janeiro se va deschide o expoziţie comercială industrială a Uniunii Sovietice. Expoziţia va prezenta produse ale multor ramuri ale economiei naţionale a U.R.S.S.

MOSCOVA. În articolul intitulat „În pragul unor noi descoperiri" apărut în revista „Aviaţia şi Cosmonautica", prof. K. Pavlov arată că folosind rachetele-purtătoare cosmice moderne, se pot efectua zboruri interplanetare cu viteze mai mari decît cea de-a doua viteză cosmică.

PARIS. Referindu-se la surse oficiale, agenţia AFP informează că un avion militar francez de tip „Nord-2500" s-a prăbuşit la 80 km sud-est de oraşul Alger. Echipajul şi pasagerii avionului, în total 18 persoane, au pierit.

„Flacăra roşie", strada Karl Liebknecht nr. 2—4. Telefon redacţia 33-02; 16-80; administraţia: 16-92. Tipografia I.O.I.L. Arad.