CALENDAR PE ANUL DE-LA HRISTOS

1927

Josif Moldovanu
Inspector școlar
ARAD

Prețul 18 Lei.

TELEFON Nr. 881.

Librăria Diecezană

Arad

Bulevardul Regina Maria Nr. 12.

FONDATĂ LA 1909.

Asortată cu cele mai nouă opuri literare, pedagogice și de știință. -:- Hârtie de scris și desemn. -:- Articole de papetărie, casete, registre, copiere, caete școlare, tăbliițe, cerneală, creioane, peniițe, ștampile și perne pentru ștampile.

Bureți pentru școală, gumă de șters, cretă și gumi arabic. -:- Articole de birou.

Noutăți muzicale. Note de pian și coruri.

TELEFON Nr. 881.

CALENDAR

201328

PE ANUL

DELA HRISTOS

Anul 1927

1927.

ANUL XLIX.

Josif Moldovanu
Inspector şcolar
ARAD

Muzeul Naţional al oraşului Arad
BIBLIOTECA
Nr. de sporire 1927
19 40/41

ARAD, 1926.
EDITURĂ ŞI TIPARUL TIPOGRAFIEI DIECEZANE.

TELEFON Nr. 881.

Librăria Diecezană

Arad

Bulevardul Regina Maria Nr. 12.

FONDATĂ LA 1909.

Asortată cu cele mai nouă opuri literare, pedagogice și de știință. -:- Hârtie de scris și desemn. -:- Articole de papetărie, casete, registre, copiere, caete școlare, tăbliițe, cerneală, creioane, peniițe, ștampile și perne pentru ștampile.

Bureți pentru școală, gumă de șters, cretă și gumi arabic. -:- Articole de birou.

Noutăți muzicale. Note de pian și coruri.

TELEFON Nr. 881.

CALENDAR

201328

PE ANUL

DELA HRISTOS

IV 1979

1927.

ANUL XLIX.

Josif Moldovanu
Inspector școlar
ARAD

Bibl. Centrală a Municipiului Arad
BIBLIOTECA
Inv. de spec. Nr. 1927
19 40/III

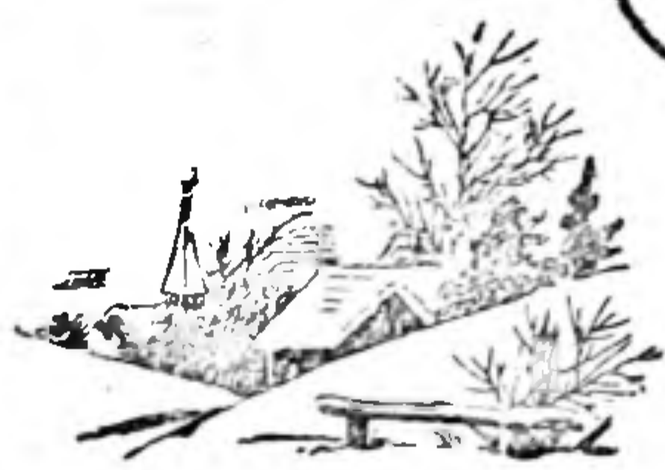

ARAD, 1926.
EDITURĂ ȘI TIPARUL TIPOGRAFIEI DIECEZANE.

Cronologia pe anul 1927.

	Anii
Dela facerea lumii după Suidas (6000 înainte de Hristos)	7927
„ facerea lumii după cei 70 de traducători al Bibliei	7561
„ facerea lumii după era bizantină sau constantinopolitană biser.	7435
„ facerea lumii după socoteala lui Euseblu	7127
„ periodul Iulian (1 Ianuarie 4713 înainte de Hristos)	5932
„ calculul comun	5910
„ calculul nou al Evreiilor (ecvinocţiul de primăvară 3791)	5717
„ fondarea Romei (24 Aprilie 753 înainte de Hristos)	2680
„ moartea lui Alexandru cel mare	2459
„ îndreptarea Calendarului Iulian prin Sosigene (1 Ianuarie anul 45 înainte de Hristos)	1972
„ naşterea Domnului nostru Isus Hristos	1927
„ risipirea Ierusalimului prin Romani (1 Sept. anul 64 după Hristos)	1858
„ descălecarea Romanilor în Dacia sub împăratul Traian	1822
„ primirea legii creştine de către Romani	1821
„ năvălirile barbare în Dacia-Traiană: Goţii, Gepizii, Avarii, Hunii etc.	1653
„ cel dintâiu Sinod ecumenic din Nicea	1602
„ introducerea clopotelor în bisericile creştine	1527
„ căderea imperiului roman apusean	1451
„ era mohamedană (fuga lui Mohamed dela Meka la Medina, la 622 după Hrisţos)	1305
„ desbinarea bisericii apusene de cea răsăriteană	873
„ întemeiarea statului Ţării româneşti prin Radu Negru Basarab Domnul Făgăraşului	827
„ începutul răsboaielor cruciate	833
„ inventarea ochelarilor	634
„ aflarea prafului de puşcă	594
„ reîntemeiarea statului Moldovei prin Dragoş Vodă	582
„ aflarea hârtiei	554
„ construirea celei dintâi violine	487
„ aflarea tiparului	424
„ ocuparea Constantinopolului prin Turci	473
„ descoperirea Americei (11 Octomvrie 1492)	435
„ moartea lui Ştefan cel mare	422
„ reformaţia lui Luther	410
„ Mihai Viteazul ca domn al ţărilor române	325
„ îndreptarea Calend. Iulian prin papa Grigorie XIII	345
„ aducerea cartofilor în Europa	343
„ începerea sădirii tutunului (tăbacului) în Europa	336
„ aflarea maşinilor cu abur	291
„ descoperirea Australiei	228
„ anexarea Bucovinei la ţările austriace	152
„ aflarea trenului în Anglia	150
„ construirea primului balon	144
„ revoluţiunea lui Horea	143
„ descoperirea curentului electric	137
„ aflarea altoirii vărsatului	133
„ aflarea luminatului cu gaz	127

	Anii
Dela aflarea corăbiilor cu vapor (abur) de R. Fulton în America	120
„ înfiinţarea preparandiei din Arad	115
„ prima răpire a Basarabiei prin Ruşi	114
„ primul telegraf cu scriere	95
„ aflarea maşinilor de cusut	83
„ unirea principatelor române	68
„ reînfiinţarea metrop. ort. a Românilor din Transilvania	63
„ detronarea principelui Ion Cuza	61
„ naşterea (24 aug. 1865) M. Sale Ferdinand I, rege al tuturor Românilor	62
„ revenirea Romei ca capitală a Italiei	57
„ primul sinod anual al eparhiei arădane	57
„ reînfiinţarea imperiului german	56
„ trecerea la cele eterne a marelui arhiereu Andreiu Baron de Şaguna (16 Iunie 1873)	54
„ proclamarea indepedenţei statului român	50
„ răpirea din nou a Basarabiei prin Ruşi	49
„ proclamarea regatului român şi încoronarea primului rege român	46
„ descoperirea fonografului şi telefonului	39
„ expoziţia naţională din Bucureşti	21
„ inventarea aeroplanului rom. Aurel Vlaicu	14
„ isbucnirea răsboiului mondial	13
„ unirea tuturor Românilor cu patria mamă	9

Sărbători şi alte zile schimbătoare.

Carnevalul (câşlegile) 9 săptămâni şi 2 zile; începutul Triodului 13 Februarie; lăsatul de carne 27 Februarie; lăsatul de brânză 6 Martie; S-tul *Teodor* 12 Martie; *Florile* 17 Aprilie; *Înălţarea* (Ispas) 2 Iunie; *Pogorârea Duhului S.* 12 Iunie; lăsatul de post S. Apostoli 19 Iunie; Postul S. Apostoli 1 sept. şi 2 zile; *Bunavestire*: Vineri a 3-a săptămână din post; *Naşterea Domnului:* Duminecă.

Posturile.

Mercurile şi Vinerile de peste an, Ajunul Botezului 5 Ian., Postul Paştilor din 6 Martie — 24 Aprilie. Postul S-lor Apostoli din 20 Iunie până la 29 Iunie. Postul Adormirii Născătoarei de Dumnezeu dela 1—14 August. Tăierea capului S-lui Ioan în 29 August. Ziua Crucii în 14 Sept., Postul Naşterii Domnului din 15 Nov. până în 24. Dec.

Deslegări de post.

Mercurile şi Vinerile dela Crăciun până la ajunul Botezului. Cele din săptămâna brânzei; din săptămâna după Paşti (luminată), precum şi cele din săptămâna după Rusalii.

Parastase oficioase:

La Trei Ierarhi pentru mecenații Ioan și Maria Trandafil: în *22 Febr.* pentru mecenatele Em. Gojdu; 11 Octomvrie pentru regele Carol; 30 Noemvrie pentru fericitul Metropolit Andrei baron de Șaguna.

Sărbători naționale:

La 1 Ianuarie se va oficia Te-Deum pentru Familia domnitoare. *La 10 Maiu* se va serba proclamarea independenții (1877) și a regatului (1881) și „Unirea tuturor Românilor" (1859 și 1918). In această zi se va oficia Te-Deum în toate bisericile și se va suspenda serviciul. La *Înălțarea Domnului* e ziua Eroilor morți pentru patrie. Se va oficia Te-Deum în toate bisericile fără suspendarea serviciului: In *21 Maiu* onomastica A. S. R. principesa Elena; *22 Iulie* onomastica M. Sale Reginei, *24 Aug.* ziua nașterii M. Sale Regelui, *29 Oct.* ziua nașterii M. Sale Reginei.

Zile de repaus:

La 1 Ian., 6 Ianuarie, 2 Febr., 25 Martie, trei zile la sfintele Paști, 23 Aprilie, Înălțarea Domnului, 10 Maiu, Pogorirea Duhului Sf. 2 zile, 29 Iunie, 20 Iulie, 6 August, 15 August, 8 Sept, 14 Sept., 26 Oct., 8 Nov., 21 Nov., 6 Dec., 25, 26, 27 Dec. (Crăciun).

Regentul anului:

Venus. Venus sau Luceafărul este frumoasa planetă, care apare seara după apusul Soarelui. Se învârtește în jurul Soarelui în 7 luni, în jurul său în 23 ore și jumătate. E mai aproape de soare ca pământul.

Anul friguros, umed și călduros de ajuns Fân, grâu, poame și vin mult. Tunete multe, apă și gândaci mulți. — Primăvara frumoasă. Vara puțin răcoroasă. Toamna senină și călduroasă până la mijloc, după aceea friguroasă. Iarna se începe uscată, mai apoi moale.

Anotimpuri:

Primăvara va începe în 22 Martie. *Vara* în 23 Iunie *Toamna* în 23 Sept. *Iarna* în 22 Decemvrie.

Lună nouă	●	Lună plină	○
Pătrarul întâiu	☽	Pătrarul din urmă	☾

1927. Zilele săpt.	Calendarul Iulian îndreptat	Calend. Greg.	Soarele răsare	Soarele apune	
Sâmb.	1 (†) Tăierea impr., S. Vasile	(†) Anul nou	7 47	5 31	

Dumineca înaintea Botezului Ev. dela Marcu, c. 1, gl. 7, a înv. 10.
„Începerea Evangeliei a lui Isus Hristos ...“

Dum.	2 P. Sivestru, m. Teagen	Macarius	8 46	5 32
Luni	3 P. Malachia, m. Gordiu	Genoveva		
Marţi	4 C. Teoctist, S. 70 Ap.	Titus		*neauă*
Merc.	5 M. Teopempt, Teona	Telesfor		
Joi	6 (†) Botezul Domnului	(†) Bot. Dlui		*senin*
Vineri	7 (†) St. Ioan Botezătorul	Balint		*ger.*
Sâmb.	8 C. George şi Domnica	Sever		

Dumineca după Botez, Ev dela Matei, c. 4, gl. 8, a înv. 11.
„In vremea aceea auzind Isus, că Ioan s'a prins ..“

Dum.	9 Mrt. Polieuct, Eustr.	Iulian	8 41	5 43
Luni	10 P. Grig., Domeţ., Marc.	Paul		
Marţi	11 Cuv. Teodosiu s. M.	Higinus		*senin*
Merc.	12 Muc. Taţiana	Ernest		
Joi	13 M. Ermil, Stratonic	Ilarion		*schim-*
Vineri	14 SS. Păr. ucişi în Sinai	Felix		*băcios*
Sâmb.	15 C. Pavel, Ion Colibaş	Mauriţ pust		

Dum. celor 10 le roşi. Ev 12 d. Luca, (v. la D 29 d. Rus.) c. 17, gl. 1, a înv. 1.
„In vremea aceea, intrând Isus într'un sat .“

Dum.	16 Inch. cinst. I. Ap. Pet.	Marcel	8 33	5 54
Luni	17 C. Antonie cel mare	Antoniu		
Marţi	18 SS. p. Atanas şi Ciril	Maurus		*frig*
Merc.	19 C. Macarie, m. Eufr.	Canut		*umed*
Joi	20 C. Eutim, V., Vasilid	Fabian		
Vineri	21 C. Maxim, Valer, Cand.	Agneta		*senin*
Sâmb.	22 A. Timot., m. Anast.	Vincenţiu		

Ev. 14. dela Luca (v. Dum. 31, d. Rus.) c. 18, gl 2, a înv. 2.
„In vremea aceea când s'a apropiat Isus...“

Dum.	23 M. Clement, Salman	Logd. Mariei	8 24	6 05
Luni	24 C. Xenia, m. Pausir	Timoteu		
Marţi	25 C. Grig., Puplie, Maris	Intorc. la Saul		*timp fru-*
Merc.	26 C. Xenof., Arcadie	Policarp		*mos de*
Joi	27 Ad. m. I. Gură de aur	Ioan Crisost.		*iarnă*
Vineri	28 C. Efrem şi Paladiu	Carol cel mare		*vântos*
Sâmb.	29 Ad. mşt. s. Ign., m. Sarvil	Francisc		

Dum I. Zaheiu. Ev. 15 d. Luca (v. Dum. 32 d. Rus) c. 19, gl 3, a înv. 3
„In vremea aceea treceà Isus prin Ierihon...“

Dum.	30 (†) S. S. Vasile, Gr. şi Ioan	Adelgunda	8 15	6 15
Luni	31 S. Chir, Ioan, m. Victorin	Petru		*schimb.*

Februarie are 28 de zile. Faur.

1927. Zilele săpt	Calendarul Iulian îndreptat	Calend. Greg.	Soarele răsare apune
Marţi	1 M. Triton, Perpetua	Ignatius	5 55 6 15
Merc.	2 (†) Întîmp. Domnului	(S) Int. Dlui	
Joi	3 D. Sim şi Ana pr.	Blasiu	
Vineri	4 C. Izidor m. Avramie	Veronica	*neaud*
Sâmb.	5 M. Agata, m. Teodula	Agatia	

Dum. Hananiencii, Ev. dela Matei (a 17. d. Ros) c. 15, gl. 4, a Inv. 4.
„In vremea aceea intrat-a Isus în părţile Tirului...“

Dum.	6 P. Vucol, m. Fausta	Dorotea	6 03 6 26
Luni	7 C. P. Partenie, Luca	Romuald	*frig*
Marţi	8 M. Teodor Strat., Zah.	M. Ioan	
Merc.	9 S. M. Nichifor, Marcel	Apolonia	*noros*
Joi	10 M. Haral. Valentina	Gabriela	*vântos*
Vineri	11 M. Vlasie, Teodora	Desideriu	
Sâmb.	12 P. Meletie, Saturnin	Eulalia	*ger*

Dum. Fariseului şi a Vameşului, Ev. 16 dela Luca c. 18, gl. 5, a Inv 5.
Zis-a Domnul pilda aceasta: doi oameni au intrat în bis...“

Dum.	13 C. Martinian, Eulogie	Eduard	7 50 6 37
Luni	14 C. Auxentie, Maron	Valentin	
Marţi	15 Ap. Onisim, m. Maior	Faust	
Merc.	16 M. Pamfilie, Valent	Iuliana	*senin,*
Joi	17 M. Teodor Tiron	Sabas P.	
Vineri	18 P. Leon papa Romei	Coloman	*ger*
Sâmb.	19 Ap. Archip şi Apfia	Susana	

Dumineca fiului rătăcit Ev. 17. dela Luca, c. 15 gl. 6, a inv. 6.
„Zis-a Domnul pilda aceasta: un om avea doi feciori...“

Dum.	20 C. P. Leon ep., Agaton	Eucherius	7 37 6 48
Luni	21 C. Timoteiu, Mauriciu	Eleonora	*neaud,*
Marţi	22 M. din Eug., Talasiu	Petru intr.	
Merc.	23 M. Policarp, c. Anton	Romana l. d. s.	*timp fru-*
Joi	24 Afl. cap. S. Ioan Botez.	Mateias	*mos de*
Vineri	25 C. Tarasie, m. Regina	Geza	
Sâmb.	26 M. Porfir, Fotni Sam.	Alesandru	*iarnă*

Dumineca lăsatului de carne, Ev. dela Mateiu, cap 25, gl. 7, a Inv. 7
„Zis-a Domnul: când va veni Fiul omenesc...“

Dum.	27 C. Procopiu Decapolit	Leandru	7 23 6 58
Luni	28 P. Vasilie, m. Proteriu	Roman	mai mare

1927. Zile săpt.	Calendarul Iulian îndreptat	Calend. Greg.	Soarele răsare	Soarele apune
Marţi	1 Cuv. Eudochia, Dom.	Albin	7 19	7 01
Merc.	2 M. Teodot, Isichie	Simplicius		
Joi	3 M. Eutropiu, Cleonic	Cunigunda	*moale*	
Vineri	4 C. Geras, m. Acaţiu	Teofil	*schimb.*	
Sâmb.	5 M. Conon, m. Ar.	Eusebius		

Dumineca lăsatului de brânză, Ev. dela Matei, cap 6, glas 8, a înv. 8
„Zis-a Domnul: de veţi iertà oamenilor greşelele lor..“

Dum.	6 42 muc. din Amoreia	Friderich	7 09	7 08
Luni	7 MM. Eug. Eteriu, Elp.	Toma		
Marţi	8 C. Teofilact, Pavel	Gotfrid		
Merc.	9 SS. 40 Mucenici	Francisca	*noros,*	
Joi	10 Mar. Codrat, Ciprian	S. 40 Martiri	*răcoros,*	
Vineri	11 C. Sofronie, Piomie	Constantin	*frig*	
Sâmb.	12 C. Teofan, Grig. Dial.	Crigoriu		

Dumineca 1. din post, Ev. dela Ioan, cap 1, gl. 1, a înv. 9.
„In vremea aceea voià Isus să meargă în Galileia...“

Dum.	13 Păr. Nicofor, Pupliu	Rozina	6 55	7 18
Luni	14 C. Benedict, Eusim.	Matilda		
Marţi	15 M. Agapiu, Romil	Cristof	*senin,*	
Merc.	16 M. Sabin, Anin	Henrich		
Joi	17 Cuv. Alexiu, m. Marin	Gertrud		
Vineri	18 P. Chiril, m. Eucarp.	Alexandru	*noros*	
Sâmb.	19 MM. Chrisant şi Dariu	Iosif		

Dumineca 2. din post, Ev. dela Marcu, cap 2, gl. 2, a înv. 10.
„In vremea aceea întrat-a Isus în Capernaum...“

Dum.	20 SS. ucişi în m. Sava	Ioachim	6 41	7 28
Luni	21 Păr. Iacob măr⁺.	Benedict		
Marţi	22 M. Vasilie şi Dros.	Octavian	*neauă,*	
Merc.	23 C. Nicon, Domeţiu	Victoria		
Joi	24 Prea C. Zaharie	Gabriel,	*vântos,*	
Vineri	25 (†) Bunavestire	(†) Bunavest.	*răcoros*	
Sâmb.	26 S. M. V. Gavriil	Emanuil,		

Dumineca a 3-a din post, Ev. dela Marcu, cap 8. gl. 3 a înv. 11.
„Zis-a Domnul: Cine vreà să vină după mine...“

Dum.	27 C. Matrona din Tes.	Damasc	6 26	7 38
Luni	28 C. Ştefan făc. de min.	Ioan Capist		
Marţi	29 Cuv. Marcu	Ciril	*vântos*	
Merc.	30 Păr. Ioan scar.	Ioan	*schimb.*	
Joi	31 Cuv. Ipatie Avda Ven.	Beniamin		

Aprilie are 30 zile. **Prier.**

1927. Zilele săpt.	Calendarul Iulian îndreptat	Calend. Greg.	Soarele răsare	Soarele apune
Vineri	1 C. Maria eg.	Hugo	5 17	7 45
Sâmb.	2 C. Tit, Amfian	Franc.	*vântos*	

Dumineca a 4-a din post, Ev. dela Marcu, c. 10. gl. 4, a înv. 1.
„În vremea aceea venit-a un om la Isus..."

Dum.	3 C. P. Nichita mărt.	Richard	6 13	7 48
Luni	4 Păr. Iosif	Ambrosie		
Marţi	5 Sf M. Teodul, Agat	Vincenţiu	*viforos,*	
Merc.	6 P. Eutichie	Celestin		
Joi	7 Par. George	Herman	*frumos*	
Vineri	8 S. Ap. Irodion Ruf.	Dionisie	*moale*	
Sâmb.	9 M. Evpsichie, Avdiisus	Dimitrie,		

Dumineca a 5-a din post, Ev. dela Marcu, c. 10, glas 5, a înv. 2.
„În vremea aceea luând Isus pe cei 12 învăţăcei..."

Dum.	10 S. M. Ter. şi Pomp.	(†) Floriile	6 10	7 58
Luni	11 M. Antipa, c. Trifina	Papa Leo		
Marţi	12 C. Vas., m. Dav., c. Ant.	Papa Iuliu		
Merc.	13 M. Artemon, Chind.	Iustin	*senin,*	
Joi	14 P. Martin	Tiburt. Jola m.	*noros,*	
Vineri	15 S. Aristarh	Anast. Vinerea m.	*ploaie*	
Sâmb.	16 M. Agapia, Irina	Turib Sâmb. m.		

Dumineca Floriilor, Ev. dela Ioan, c. 12.
„Mai nainte de Paşti cu şase zile..."

Dum.	(†) Floriile	(†) S. Paşti	5 48	8 08
Luni	18 P. C. Ioan Grig. Decap	a 2 zi Paşti		
Marţi	19 C. P. Ioan Pustn.	Crescentia	*vântos,*	
Merc.	20 C. Teodor	Agneta		
Joi	21 M. Ian., Al. Max., Ap.	Sulpitius	*schimb.*	
Vineri	22 (†) Vin. Patimilor	Sotir, Caius	*răcoros*	
Sâmb.	23 (†) S-tul m. Georgiu	George		

Dumineca Paştilor, Ev. dela Ioan, c. 1.
„Intru început era cuvântul..."

Dum.	24 (†) Sfintele Paşti	Adalbert	5 3	8 16
Luni	25 (†) Lunia Paştilor	Marcu evang.		
Marţi	26 M. Vas. ep., s. Glaf.	Cletus	*ploios,*	
Merc.	27 M. Simeon fr. Dlui	Peregrin		
Joi	28 A. Iason, m. Quintil.	Vitalios	*senin*	
Vineri	29 MM. Ruf, Art., Magnu	Petru	*frumos*	
Sâmb.	30 Iacob fr. Domnului	Catarina		

Maiu are 31 de zile. **Florar.**

1907 Zile'e săpt.	Calendarul Iulian îndreptat	Calend. Greg.	Soarele răsare	Soarele apune
	Dumineca Tomei, Ev. dela Ioan, c. 20, gl. 1, a inv. 1. *„Fiind seară în ziua aceea, într'una de Sâmbete..."*			
Dum.	1 Pr. Erem., m. Filosoful	Fil. şi Iac.	5 27	8 26
Luni	2 Aduc. moaşt. sf At. c. M.	Atanasiu		
Marţi	3 M. Timoteiu, Rodop	Aflarea crucii		*noros*
Merc.	4 M. Pelagia, s. Leontie	Florian		
Joi	5 M. Irina, Gaiu, Gaian	Pius		*ploios*
Vineri	6 S. şi Dreptul Iov	Ioan		*vântos*
Sâmb.	7 M. M. Acacie, Satorn	Stanislau		
	Dumineca Mironosiţelor, Ev. dela Marcu, c. 15, gl. 2, a inv. 4. *„In vremea aceea venit-a Iosif din Arimatea..."*			
Dum.	8 Evang. Ioan, c. Arsen.	Mihai	5 18	8 34
Luni	9 Prof. Isaia, m. Gordian	Gregoriu		
Marţi	10 A. Sim. Zilot, m. Al. S. naţ.	Antoniu		*ploios,*
Merc.	11 M. Mochie, m. Diosc.	Beatrix		
Joi	12 C. Epifanie, German	Pongraţius		*senin,*
Vineri	13 M. Gliceria, p. Sergie	Servatius		*răcoros,*
Sâmb.	14 M. Isidor, Terapont	Bonifacius		
	Dumineca slăbănogului, Ev. dela Ioan, c. 5, gl. 3, a inv. 5. *„In vremea aceea s'a suit Isus în Ierusalim..."*			
Dum.	15 Păr. Pachomie c. Mare	Sofia	5 11	8 43
Luni	16 Cuv. Teodor Sfinţitul	Ioan Nepom.		
Marţi	17 S. Ap. Andronic	Ubald		*senin,*
Merc.	18 M. Teodot, Paulin	Felix		*schimb.*
Joi	19 M. Patrichie, Memandru	Iov		*noros,*
Vineri	20 Mart. Talaleu	Bernhard		*ploios*
Sâmb.	21 (†) Constant. şi Elena	Constantin		
	Dumineca Samarinencei, Ev. dela Ioan, c. 4, gl. 4, a inv. 7. *„In vremea aceea venit-a Isus în cetatea Samariei..."*			
Dum.	22 C. Vasilisc, Codru	Iulia	5 06	8 49
Luni	23 C. Mihail mărtur.	Desideriu		
Marţi	24 C. Simeon Marciana	Ioana		
Merc.	25 Afl. cap. S. Ioan Bot.	Urban		*frumos*
Joi	26 S. Apostol Carp	(†) Inălţ. Dlui		*cald*
Vineri	27 M. Eladie, Terapont	Maria Magd.		
Sâmb.	28 C. Nichita, M. Eutichie	Wilhelm		
	Dumineca orbului, Ev. dela Ioan, c. 9, gl. 5, a inv. 8. *„In vremea aceea trecând Isus văzut-a pe un orb..."*			
Dum.	29 M. Teodosiu, c. Olvian	Manilius	5 04	8 55
Luni	30 C. Isachie, c. Varlaam	Ferdinand		*cald*
Marţi	31 M. Erm., Haralambie	Angela		

Aprilie are 30 zile. **Prier.**

1927. Zilele săpt.	Calendarul Iulian îndreptat	Calend. Greg.	Soarele răsare	Soarele apune
Vineri	1 C. Maria eg.	Hugo	5 17	7 45
Sâmb.	2 C. Tit, Amfian	Franc.	*vântos*	

Duminica a 4-a din post, Ev. dela Marcu, c. 10. gl. 4, a înv. 1.
„În vremea aceea venit-a un om la Isus..."

Dum.	3 C. P. Nichita mărt.	Richard	6 13	7 48
Luni	4 Păr. Iosif	Ambrosie		
Marţi	5 Sf M. Teodul, Agat	Vincenţiu	*viforos,*	
Merc.	6 P. Eutichie	Celestin		
Joi	7 Par. George	Herman	*frumos*	
Vineri	8 S. Ap. Irodion Ruf.	Dionisie	*moale*	
Sâmb.	9 M. Evpsichie, Avdiisus	Dimitrie,		

Duminica a 5-a din post, Ev. dela Marcu, c. 10, glas 5, a înv. 2.
„În vremea aceea luând Isus pe cei 12 învăţăcei..."

Dum.	10 S. M. Ter. şi Pomp.	(†) Floriile	6 10	7 58
Luni	11 M. Antipa, c. Trifina	Papa Leo		
Marţi	12 C. Vas., m. Dav., c. Ant.	Papa Iuliu		
Merc.	13 M. Artemon, Chind.	Iustin	*senin,*	
Joi	14 P. Martin	Tiburt. Jola m.	*noros,*	
Vineri	15 S. Aristarh	Anast. Vineria m.	*ploaie*	
Sâmb.	16 M. Agapia, Irina	Turib Sâmb. m.		

Duminica Floriilor, Ev. dela Ioan, c. 12.
„Mai nainte de Paşti cu şase zile..."

Dum.	(†) Floriile	(†) S. Paşti	5 48	8 08
Luni	18 P. C. Ioan Grig. Decap	a 2 zi Paşti		
Marţi	19 C. P. Ioan Pustn.	Crescentia	*vântos,*	
Merc.	20 C. Teodor	Agneta		
Joi	21 M. Ian., Al. Max., Ap.	Sulpitius	*schimb.*	
Vineri	22 (†) Vin. Patimilor	Sotir, Caius	*răcoros*	
Sâmb.	23 (†) S-tul m. Georgiu	George		

Duminica Paştilor, Ev. dela Ioan, c. 1.
„Întru începul era cuvântul..."

Dum.	24 (†) Sfintele Paşti	Adalbert	5 3	8 16
Luni	25 (†) Luniia Paştilor	Marcu evang.		
Marţi	26 M. Vas. ep., s. Glaf.	Cletus	*ploios,*	
Merc.	27 M. Simeon fr. Dlui	Peregrin		
Joi	28 A. Iason, m. Quintil.	Vitalios	*senin*	
Vineri	29 MM. Ruf, Art., Magnu	Petru	*frumos*	
Sâmb.	30 Iacob fr. Domnului	Catarina		

Maiu are 31 de zile. **Florar.**

1907 Zile'o săpt.	Calendarul Iulian îndreptat	Calend. Greg.	Soarele răsare	Soarele apune	
	Dumineca Tomei, Ev. dela Ioan, c. 20, gl. 1, a inv. 1. *„Fiind seară în ziua aceea, într'una de Sâmbete..."*				
Dum.	1 Pr. Erem., m. Filosoful	Fil. şi Iac.	5 27	8 26	
Luni	2 Aduc. moaşt. sf At. c. M.	Atanasiu			
Marţi	3 M. Timoteiu, Rodop	Aflarea crucii			*noros*
Merc.	4 M. Pelagia, s. Leontie	Florian			
Joi	5 M. Irina, Gaiu, Gaian	Pius			*ploios*
Vineri	6 S. şi Dreptul Iov	Ioan			*vântos*
Sâmb.	7 M. M. Acacie, Satorn	Stanislau			
	Dumineca Mironosiţelor, Ev. dela Marcu, c. 15, gl. 2, a inv. 4. *„In vremea aceea venit-a Iosif din Arimatea..."*				
Dum.	8 Evang. Ioan, c. Arsen.	Mihai	5 18	8 34	
Luni	9 Prof. Isaia, m. Gordian	Gregoriu			
Marţi	10 A. Sim. Zilot, m. Al. S. naţ.	Antoniu			*ploios,*
Merc.	11 M. Mochie, m. Diosc.	Beatrix			*senin,*
Joi	12 C. Epifanie, German	Pongraţius			*răcoros,*
Vineri	13 M Gliceria, p Sergie	Servatius			
Sâmb.	14 M. Isidor, Terapont	Bonifacius			
	Dumineca slăbanogului, Ev. dela Ioan, c. 5, gl 3, a inv. 5. *„In vremea aceea s'a suit Isus în Ierusalim..."*				
Dum.	15 Păr. Pachomie c. Mare	Sofia	5 11	8 43	
Luni	16 Cuv. Teodor Sfinţitul	Ioan Nepom.			
Marţi	17 S. Ap. Andronic	Ubald			*senin,*
Merc.	18 M. Teodot, Paulin	Felix			*schimb.*
Joi	19 M. Patrichie, Memandru	Iov			*noros,*
Vineri	20 Mart. Talaleu	Bernhard			*ploios*
Sâmb.	21 (†) Constant. şi Elena	Constantin			
	Dumineca Samarinencei, Ev. dela Ioan, c. 4, gl 4, a inv. 7. *„În vremea aceea venit-a Isus în cetatea Samariei..."*				
Dum.	22 C. Vasilisc, Codru	Iulia	5 06	8 49	
Luni	23 C. Mihail mărtur.	Desideriu			
Marţi	24 C. Simeon Marciana	Ioana			
Merc.	25 Afl. cap. S. Ioan Bot.	Urban			*frumos*
Joi	26 S. Apostol Carp	(†) Inălţ. Dlui			*cald*
Vineri	27 M. Eladie, Terapont	Maria Magd.			
Sâmb.	28 C. Nichita, M. Eutichie	Wilhelm			
	Dumineca orbului, Ev. dela Ioan, c. 9, gl. 5, a inv. 8. *„În vremea aceea trecând Isus văzut-a pe un orb..."*				
Dum.	29 M. Teodosiu, c. Olvian	Manilius	5 04	8 55	
Luni	30 C. Isachie, c. Varlaam	Ferdinand			*cald*
Marţi	31 M. Erm., Haralambie	Angela			

1927. Zilele săpt.	Calendarul Iulian îndreptat	Calend. Greg.	Soarele răsare	Soarele apune
Vineri	1 C. Maria eg.	Hugo	5 17	7 45
Sâmb.	2 C. Tit, Amfian	Franc.	*vântos*	

Dumineca a 4-a din post, Ev. dela Marcu, c. 10. gl. 4, a înv. 1.
„În vremea aceea venit-a un om la Isus..."

Dum.	3 C. P. Nichita mărt.	Richard	6 13	7 48
Luni	4 Păr. Iosif	Ambrosie		
Marţi	5 Sf M. Teodul, Agat	Vincenţiu	*viforos,*	
Merc.	6 P. Eutichie	Celestin		
Joi	7 Par. George	Herman	*frumos*	
Vineri	8 S. Ap. Irodion Ruf.	Dionisie	*moale*	
Sâmb.	9 M. Evpsichie, Avdiisus	Dimitrie,		

Dumineca a 5-a din post, Ev. dela Marcu, c. 10, glas 5, a înv. 2.
„În vremea aceea luând Isus pe cei 12 învăţăcei..."

Dum.	10 S. M. Ter. şi Pomp.	(†) Floriile	6 10	7 58
Luni	11 M. Antipa, c. Trifina	Papa Leo		
Marţi	12 C. Vas., m. Dav., c. Ant.	Papa Iuliu		
Merc.	13 M. Artemon, Chind.	Iustin	*senin,*	
Joi	14 P. Martin	Tiburt. Iula m.	*noros,*	
Vineri	15 S. Aristarh	Anast. Vineria m.	*ploaie*	
Sâmb.	16 M. Agapia, Irina	Turib Sâmb. m.		

Dumineca Floriilor, Ev. dela Ioan, c. 12.
„Mai nainte de Paşti cu şase zile..."

Dum.	(†) Floriile	(†) S. Paşti	5 48	8 08
Luni	18 P. C. Ioan Grig. Decap	a 2 zi Paşti		
Marţi	19 C. P. Ioan Pustn.	Crescentia	*vântos,*	
Merc.	20 C. Teodor	Agneta		
Joi	21 M. Ian., Al. Max., Ap.	Sulpitius	*schimb.*	
Vineri	22 (†) Vin. Patimilor	Sotir, Calus	*răcoros*	
Sâmb.	23 (†) S-tul m. Georgiu	George		

Dumineca Paştilor, Ev. dela Ioan, c. 1.
„Întru început era cuvântul..."

Dum.	24 (†) Sfintele Paşti	Adalbert	5 3	8 16
Luni	25 (†) Lunia Paştilor	Marcu evang.		
Marţi	26 M. Vas. ep., s. Glaf.	Cletus	*plolos,*	
Merc.	27 M. Simeon fr. Dlui	Peregrin		
Joi	28 A. Iason, m. Quintil.	Vitalios	*senin*	
Vineri	29 MM. Ruf, Art., Magnu	Petru	*frumos*	
Sâmb.	30 Iacob fr. Domnului	Catarina		

1927 Zile'e săpt.	Calendarul Iulian îndreptat	Calend. Greg.	Soarele răsare	Soarele apune
Dumineca Tomei, Ev. dela Ioan, c. 20, gl. 1, a inv. 1. *„Fiind seară în ziua aceea, într'una de Sâmbete...“*				
Dum.	1 Pr. Erem., m. Filosoful	Fil. și Iac.	5 27	8 26
Luni	2 Aduc. moaşt. sf At. c. M.	Atanasiu		
Marţi	3 M. Timoteiu, Rodop	Aflarea crucii	*noros*	
Merc.	4 M. Pelagia, s. Leontie	Florian		
Joi	5 M. Irina, Gaiu, Gaian	Pius	*ploios*	
Vineri	6 S. și Dreptul Iov	Ioan	*vântos*	
Sâmb.	7 M. M. Acacie, Satorn	Stanislau		
Dumineca Mironosiţelor, Ev. dela Marcu, c. 15, gl. 2, a inv. 4. *„In vremea aceea venit-a Iosif din Arimatea...“*				
Dum.	8 Evang. Ioan, c. Arsen.	Mihai	5 18	8 34
Luni	9 Prof. Isaia, m. Gordian	Gregoriu		
Marţi	10 A. Sim. Zilot, m. Al. S. naţ.	Antoniu		
Merc.	11 M. Mochie, m. Diosc.	Beatrix	*ploios,*	
Joi	12 C. Epifanie, German	Pongraţius	*senin,*	
Vineri	13 M Gliceria, p. Sergie	Servatius	*răcoros,*	
Sâmb.	14 M. Isidor, Terapont	Bonifacius		
Dumineca slăbanogului, Ev. dela Ioan, c. 5, gl 3, a inv. 5. *„In vremea aceea s'a suit Isus în Ierusalim...“*				
Dum.	15 Păr. Pachomie c. Mare	Sofia	5 11	8 43
Luni	16 Cuv. Teodor Sfinţitul	Ioan Nepom.		
Marţi	17 S. Ap. Andronic	Ubald	*senin,*	
Merc.	18 M. Teodot, Paulin	Felix	*schimb.*	
Joi	19 M. Patrichie, Memandru	Iov	*noros,*	
Vineri	20 Mart. Talaleu	Bernhard	*ploios*	
Sâmb.	21 (†) Constant. și Elena	Constantin		
Dumineca Samarinencei, Ev. dela Ioan, c. 4, gl 4, a inv. 7. *„În vremea aceea venit-a Isus în cetatea Samariei...“*				
Dum.	22 C. Vasilisc, Codru	Iulia	5 06	8 49
Luni	23 C. Mihail mărtur.	Desideriu		
Marţi	24 C. Simeon Marciana	Ioana		
Merc.	25 Afl. cap. S. Ioan Bot.	Urban	*frumos*	
Joi	26 S. Apostol Carp	(†) Inălţ. Dlui	*cald*	
Vineri	27 M. Eladie, Terapont	Maria Magd.		
Sâmb.	28 C. Nichita, M. Eutichie	Wilhelm		
Dumineca orbului, Ev. dela Ioan, c. 9, gl. 5, a inv. 8. *„În vremea aceea trecând Isus văzut-a pe un orb...“*				
Dum.	29 M. Teodosiu, c. Olvian	Manilius	5 04	8 55
Luni	30 C. Isachie, c. Varlaam	Ferdinand	*cald*	
Marţi	31 M. Erm., Haralambie	Angela		

1927. Zilele săpt	Calendarul Iulian îndreptat	Calend. Greg.	Soarele răsare	Soarele apune
Merc.	1 M. Iustin, Firm	Graţian	5 04	8 57
Joi	2 (†) Înălţarea Dlui	Erasmus		
Vineri	3 M. Lucnilian, Paula	Clotilda	*cald*	
Sâmb.	4 P. Mitrofan, c. Sofia	Quirinus		

Dumineca SS. Părinţi, Ev. dela Ioan, c. 17, gl. 6, a Inv. 10.
„In vremea aceea ridicând Isus ochii săi la cer...“

Dum.	5 S. M. Doroteiu, Apol.	(†) S Rusalii	5 04	8 59
Luni	6 C. P. Visarion, Ilarion	(†) a 2 zi Rus.		
Marţi	7 M. Teodot, Licarion	Lucreţia	*vântos*	
Merc.	8 M. Nicandru, Marc.	Medard	*noros*	
Joi	9 P. Chiril, s. Enata	Primus	*ploios*	
Vineri	10 M. Timoteiu, Teofan	Margareta	*senin*	
Sâmb.	11 A. Vart. Varnava	Barnaba		

Dumineca Rusaliilor, Ev. dela Ioan, c. 7.
„Iară în ziua cea mai de pe urmă, cea mare a Praznicului...“

Dum.	12 (†) Sfintele Rusalii	Vasilides	5 04	9 00
Luni	13 (†) Lunia Rusaliilor	Anton de Pad.		
Marţi	14 Prof. Eliseiu, c. Iulit.	Antonia		
Merc.	15 Pf. Amos, p. Augustin	Vitus	*noros*	
Joi	16 P. Tihon, m. Marcu	(†) Ziua Dlui	*vântos*	
Vineri	17 M. Emanuil, Inocent.	Adolf	*ploios*	
Sâmb.	18 M. Leontie, Eterie	Marcel		

Dumineca tuturor sfinţilor, Ev. dela Matei, c. 10, gl. 8, a Inv. 1.
„Zis-a Domnul învăţăcilor săi: tot celce mă va mărturisi...“

Dum.	19 Ap. Iud. fr. Dlui	Gervasius	5 07	8 59
Luni	20 M. Metodie	Silvestru		
Marţi	21 M. Euselie	Alois		
Merc.	22 M. Evsechie, Zenon	Paulin	*senin,*	
Joi	23 M. Agripina, Dimit.	Sidonia	*ploios*	
Vineri	24 (†) Naşterea sf Ioan Bot.	N. I. Ioan Bot.	*schimb.*	
Sâmb.	25 M. Fevronia, s. Firmin	Prosper		

Dumineca II. după Rusalii, Ev. dela Matei, c. 4, gl. 1, a Inv. 2.
„In vremea aceea, umblând Isus pe lângă marea Galileii ...“

Dum.	26 P. David, Ioan Anţion	Eremias	5 17	8 57
Luni	27 C. Samson, m. Anect	Ladislau		
Marţi	28 Aduc. m. Ciril şi Ioan	Leo papa II.	*schimbă-*	
Merc.	29 (†) Sf. A. Petru şi Pavel	(†) Pet. şi Pav.	*clos,*	
Joi	30 Soborul s. Apostoli	Leontinus	*ploi mari*	

1927. Zilele săpt.	Calendarul Iulian îndreptat	Calend. Greg.	Soarele răsare	Soarele apune	
Vineri	1 SS. Cosma şi Dam.	Teobold	5 10	8 54	
Sâmb.	2 Vestm. Preac. p. Juv.	Cer. Mariei			*ploios*
Dumineca III. după Rusalii, Ev. dela Matei, c. 6, gl. 2. a inv. 3. *„Zis-a Domnul: lumina trupului este ochiul..."*					
Dum.	3 M. Iacint, p. Anatolie	Heliodor	5 18	8 52	
Luni	4 P. Andreiu, s. Ciprila	Uldarich			
Marţi	5 C. Atanasie şi Lamp.	Ciril			*schimb.,*
Merc.	6 Cuv. Sisoie, m. Lucia	Isaia			*ploios,*
Joi	7 C. Toma, M-a Chir.	Wilibald			
Vineri	8 M. Procopiu, Avda	Chilian			*vântos*
Sâmb.	9 M. Pangratie, Ciril	Antonia			
Dum. IV. d. Rusalii, Ev. dela Mat., c. 8, gl. 3, a inv. 4 *„In vremea aceea întrând Isus în Capernaum ..."*					
Dum.	10 S. 45 M. din Nicapolia	Amalia	5 34	8 37	
Luni	11 M. Eufimia, Chindeu	Papa Pius I.			
Marţi	12 M. Proclu, Ilarie	Henrich			
Merc.	13 Sobor. Arch. Gavriil	Eugen M.			*senin,*
Joi	14 Ap. Aquila, M. Iust	Bonaventura			*vântos,*
Vineri	15 MM. Chiric şi Iulita	Desp. Apost.			*ploios*
Sâmb.	16 M. Antinogen, Faust	Maria			
Dum. V. d. Rus. a s. Păr. Ev. dela Luca c. 10, gl. 4, a inv. 5 (v. la 11 Oct) *„În vremea aceea arătat-a Domnul..."*					
Dum.	17 Martira Marina	Alexiu	5 38	8 32	
Luni	18 MM. Iacint şi Emilian	Friderich			
Marţi	19 C. Dia şi c. Macrina	Aurelia, Paul			*frumos,*
Merc.	20 (†) Sf. Profet Ilie	Ilie prof.			*noros,*
Joi	21 PP.Simeon, Ioan pust.	Daniil prof.			*vântos,*
Vineri	22 M. Maria Magdalina	Maria Magd.			*ploi*
Sâmb.	23 MM. Foca. Vitaliu	Apolinarie			
Dumineca a VI. după Rusalii, Ev. dela Matei, c. 14, gl. 5, a inv. 6. *„In vremea aceea întrând Isus în corabie..."*					
Dum.	24 M. Cristina, Capiton	Cristiana	5 42	8 27	
Luni	25 Ad. S. Anei, c. Eupr.	Iacob			
Marţi	26 M. Ermolae, Ermocrat	Ana			
Merc.	27 M. Panteleimon	Aurel			*schimbă-*
Joi	28 Ap. Prohor, Nicanor,	Victor			*cios,*
Vineri	29 M. Calinic şi Teodota	Marta			*ploios*
Sâmb.	30 Apost. Sila şi Siluan	Avdon			
Dum. VII. d. Rus. Ev. d. Matei, c. 9, gl. 6, a inv. 7. *„In vremea aceea, trecând Isus, mers'au după dânsul doi orbi."*					
Dum.	31 S. Eud. Iosif d. Arim.	Ignatiu	5 51	8 17	

1927. Zilele săpt	Calendarul Iulian îndreptat	Calend. Greg.	Soarele răsare	Soarele apune
Luni	1 Sc. s. cruci şi 7 s. Mac.	Petru	5 52	8 16
Marţi	2 Aduc. m. S. Ştefan	Portiancula		
Merc.	3 C. Isachie, Dalmat	Augustin		
Joi	4 Sf. 7 coconi din Efes	Domnica	*frumos,*	
Vineri	5 M. Eusignie, s. Fabiu	Marta	*ploi*	
Sâmb.	6 (†) Schimb. la faţă	Sc. la faţă		

Dumineca VIII. după Rusalii, Ev. dela Matei, cap 14, glas 7, a înv. 8.
„In vremea aceea, văzut-a Isus popor mult..“

Dum.	7 M. Domeţie, Narcis	Caietan	6 00	7 52
Luni	8 Păr. Emilian, Triand.	Ciriac		
Marţi	9 Ap. Matia, m. Anton	Roman	*senin,*	
Merc.	10 M. Laurenţiu, Sixt	Laurenţiu		
Joi	11 M. Euplu, Zenon,	Susana	*noros,*	
Vineri	12 M. Fotie, Anich., Cas.	Clara	*vântos*	
Sâmb.	13 C. Maxim, Dositeiu	Hipolit		

Dumineca IX. după Rusalii, Ev. dela Matei; c. 14, gl. 8, a înv. 9.
„In vremea aceea silit-a Isus pre învăţăceii săi..“

Dum.	14 P. Michea, m. Luciu	Eusebiu	6 10	7 45
Luni	15 (†) Ad. Născ. de Dzeu	(†) Ad. Mariei		
Marţi	16 M. Diomed, Alcibiad	Rocus		
Merc.	17 M. Miron, Straton	Liberat	*frumos,*	
Joi	18 M. Flor şi Laur	Helen	*schimb.*	
Vineri	19 M. Andreiu, c. Teofan	Ludvig		
Sâmb.	20 Pr. Samuil, m. Sev.,	(†) Ştefan reg		

Dumineca X. după Rusalii, Ev. dela Matei, cap. 17, glas 1, a înv. 10.
„În vremea aceea s'a apropiat către Isus un om...“

Dum.	21 Ap. Tadeu, m. Teocl.	Ioana	6 20	7 38
Luni	22 M. Agatonic, Severian	Timoteiu		
Marţi	23 M. Lup, Irineu	Filip		
Merc.	24 M. Eutichie, Taţion	Bartolomeu	*ploi mari*	
Joi	25 Ap. Vart., Tit, p. Epif.	Ludovic reg.	*cu vânt*	
Vineri	26 M. Adrian şi Natalia	Samuil		
Sâmb.	27 C. Pimen, Lib. Osiu	Iosif		

Dumineca XI. după Rusalii, Ev. dela Matei, cap. 18 gl 2, a înv. 11.
„Zis-a Domnul pilda aceasta: asemănatu-s'a împărăţia..“

Dum.	28 Cuv. Moise Arabul	Augustin	6 29	7 23
Luni	29 (†) Tăierea c. Sf. Ioan	Tăi. c. s. Ioan	*vântos,*	
Marţi	30 P. Alex., m. Felix, S.	Roza	*ploios,*	
Merc.	31 Brâul Preacuratei	Raimund	*senin*	

Septemvrie are 30 de zile. Răpciune.

1927. Zilele săpt.	Calendarul Iulian îndreptat	Calend. Greg.	Soarele răsare	Soarele apune	
Joi	1 C. Simeon s., m. Erm.	Egid.	6 34	7 15	
Vineri	2 M. Mamant, Ioan ajun. ☽	Absolon			
Sâmb.	3 M. Antim, Aristion	Serafin			*frumos*

Dumineca XII. după Rusalii, Ev. dela Matei, cap. 19, glas 3, a înv. 1
„In vremea aceea, apropiatus'a către Isus un tinăr..."

Dum.	4 M. Vavila, Prof. M.	Rozalia	6 38	7 09	
Luni	5 Pr. Zacharia, m. Urban	Victoria			
Marţi	6 A. Mihail, m. Romil.	Zaharia			
Merc.	7 M. Sozont, ap. Evod.	Regina			*frumos*
Joi	8 (†) Naşt. N. de Dzeu	(†) N. Mariel			*schimbă-*
Vineri	9 S. Ioach, Ana, m. Sev.	Gorgonius			*cios*
Sâmb.	10 M. Minodora, Mitr., N.	Nicolau			

Dum. înaintea Inălţării S. Cruci, Ev. dela Ioan, c. 3, gl. 4, a înv. 2.
„Zis-a Domnul: nimenea nu s'a suit la ceriu..."

Dum.	11 C. Teodora, c. Eufros.	Atanasiu	6 48	6 55	
Luni	12 M. Autonom, Cornut	Tobias			
Marţi	13 M. Corneliu, Gordian	Maternus			*vântos,*
Merc.	14 (†) Inălţarea Sf. Cruci	Inălţ. S. Cruci			*noros,*
Joi	15 M. Nichita, c. Filoteu	Hildegard			
Vineri	16 M. Eufimia, Meletina	Ludmila			*senin.*
Sâmb.	17 M. Sofia, Elpida	Nicodim			

Dumineca după Inălţ. S. Cruci, Ev. dela Marcu, c. 8, gl. 5, a înv. 3.
„Zis-a Domnul: Cela ce va să vie după mine..."

Dum.	18 C. Eumenie, m. Ariad.	Toma	6 58	6 40	
Luni	19 M. Trofim, Dorimed.	Lambert			
Marţi	20 M. Eustatie, Agapiu	Fustachiu			
Merc.	21 Ap. Codrat, Pr. Iona	Mateiu			*timp fru-*
Joi	22 M. Foca, s. Martin	Mauriciu			*mos de*
Vineri	23 Zemis. S. Pr. Ioan Bot.	Tecla			*toamnă*
Sâmb.	24 M. Tecla, păr. Copriu	Gellert			

Ev. 1. dela Luca, (v. Dum. XVIII. după Rusalii,) c. 5, gl. 6, a înv. 4.
„In vremea aceea, stând Isus lângă mare..."

Dum.	25 C. Eufros., m. Savin.	Cleofas	7 08	6 26	
Luni	26 Mut. m. s. Ioan Ev.	Ciprian			
Marţi	27 M. Calistrat, Fortun.	Cosma şi Dam.			*timp fru-*
Merc.	28 C. Hariton, Eliodor	Vincenţiu			*mos de*
Joi	29 C. Ciriac, m. Dada	Mihail			*toamnă*
Vineri	30 M. Grig., Mardoniu	Hieronim			

Octomvrie are 31 de zile. Brumărel.

1927. Zilele săpt.	Calendarul Iulian îndreptat	Calend. Greg	Soarele răsare	Soarele apune	
Sâmb.	1 Ap. Anania, c. Roman	Remig.	7 16	6 14	
Ev. 2. dela Luca, (v. Dum. XIX după Rusalii), c. 6, gl. 7, a înv. 5 *„Zis-a Domnul: precum voiţi să vă facă vouă oamenii..."*					
Dum.	2 M. Ciprian şi Iustina	Leodegar	7 17	6 13	
Luni	3 M. Dionisiu, păr. Ioan	Candid			
Marţi	4 M. Ieroteiu, Calist.	Francisc Ser.			
Merc.	5 M. Haritina, Mam.	Placid			*schimbă-*
Joi	6 Ap. Toma, m. Erotiida	Bruno			*cios,*
Vineri	7 M. Sergiu, Polichroniu	Iustina			*noros*
Sâmb.	8 C. Pelagia, s. Taisia	Brigitta			
Ev. 3. dela Luca, (Dum XX. după Rusalii), cap. 7, glas 8, a înv. 6. *„In vremea aceea mergea Isus într'o cetate..."*					
Dum.	9 Ap. Iacov, m. Poplia	Dionisiu	7 28	6 00	
Luni	10 M. Eulampie, Eulamp.	Francisc			
Marţi	11 Ap. Filip, m. Zenaida	Filomena			*vântos,*
Merc.	12 M. Andronic, Prov, T.	Maximilian			
Joi	13 M. Carp, Papil, Flor.	Coloman			*schimb.*
Vineri	14 (†) Cuv. Paraschiva	Calist			*ploios,*
Sâmb.	15 M. Lucian, c. Vars.	Teresia			
Ev. 4. dela Luca, (v. Dum. XXI. după Rusalii), c. 7, gl. 1, a înv. 7. *„Zis-a Domnul pilda aceasta: eşit-a sămănătorul..."*					
Dum.	16 M. Login, păr. Mal.	Gallus	7 38	5 47	
Luni	17 Pr. Osie, m. Andrei C.	Hedvig			
Marţi	18 Ev. Luca, m. Marin	Luca			*senin,*
Merc.	19 Prof. Ioil, m. Bar.	Ferdinand			
Joi	20 M. Artemie, Evor	Vendelin			*ploi,*
Vineri	21 C. Ilarion, m. Socrat	Ursula			*răcoros*
Sâmb.	22 C. Averchie, m. Elis.	Cordula			
Ev. 6. dela Luca, (v. Dum. 23 după Rusalii) c. 8, gl. 2, a înv 8. *„In vremea aceea, venit-a Isus cu corabia în laturea Gadarenilor..."*					
Dum.	23 Ap. Iacob fr. Dlui	Fortunat	7 49	5 36	
Luni	24 M. Areta, s. Valentin	Rafail			
Marţi	25 M. Marţian, Valerie	Crisant			*vântos,*
Merc.	26 (†) Sf. Muc. Dimitrie	Dimitrie			
Joi	27 M. Nestor, Capitolina	Sabina			*ploios,*
Vineri	28 M. Terenţie, Pompie	Sim., Iuda			*senin,*
Sâmb.	29 C. Anastasia, p. Avr.	Narcis			
Ev. 5. dela Luca, (v. la D. 22 după Rusalii), c. 16, gl. 3, a înv. 9. *„Zis-a Domnul: eră un om oarecarele bogat..."*					
Dum.	30 P. Zenoviu, Artema	Claudius	8 00	5 27	
Luni	31 M. Epimah, Amplie	Wolfgang			

1927. Zilele săpt.	Calendarul Iulian îndreptat	Calend. Greg.	Soarele răsare	Soarele apune
Marţi	1 SS. Cosma, Damian	(†) Ziua T. sf.	8 03	5 25
Merc.	2 M. Achindin, Aftonie	Pom. morţ.		
Joi	3 M. Achep. Iosif, Ait.	Silvia		
Vineri	4 C. Ioanich, m. Ermeu	Carol		*frumos*
Sâmb.	5 M. Galacţion, Caius	Emeric		

Ev. 7. dela Luca, (v. Dum. 24 după Rusalii), c. 8, gl. 4, a înv. 10.
„In vremea aceea, venit-a un om către Isus..."

Dum.	6 C. Pavel mărt., c. Luca	Leonard	8 10 | 5 19
Luni	7 S. 33 mart. din Mel.	Engelbert	
Marţi	8 (†) Ar. Mihail şi Gavril	Gottfried	*vântos*
Merc.	9 M. Onesifor, Simeon	Teodor	*noros*
Joi	10 M. Qrest, ap. Erast	Andreiu	
Vineri	11 M. Mina, Victor, Vich.	Martin	*schimb.*
Sâmb.	12 M. Ioan Patr., c. Nil	Emilia	

Ev. 8. dela Luca, (v. la Dum. 25 după Rusalii), c. 10, gl. 5, a înv. 11.
„In vremea aceea venit-a un legiuitor la Isus..."

Dum.	13 C. Ioan Gură de aur	Sanislau	8 20 | 5 13
Luni	14 Apostolul Filip	Serapion	
Marţi	15 M. Gurie-post. naşt. D.	Leopold	*ploaie,*
Merc.	16 Apost. Evang. Mateiu	Eduard	
Joi	17 C. Grigoriu, Lazar	Grigoriu	*noros*
Vineri	18 MM. Platon, Roman	Otto	*vântos*
Sâmb.	19 P. Avdie şi mart. Varl.	Elisabeta	

Ev. 9. dela Luca, (v. Dum. 26 după Rusalii), c. 12, gl. 6, a înv. 1.
„Zis-a Domnul pilda aceasta: unui om bogat foarte..."

Dum.	20 C. Grig. Deca, m. Nirsa	Felix	8 29 | 5 09
Luni	21 (†) Intrarea în biserică	Intrar. în bis.	
Marţi	22 Ap. Filimon, m, Tibur.	Cecilia	
Merc.	23 Ç. Amfilochie, Sisinie	Clemente	*răcoros*
Joi	24 P. Clement, m. Petru	Ioan, Flora	*ceaţă*
Vineri	25 Ecaterina, Mercurie	Ecaterina	
Sâmb.	26 C. Alipie, Stelian	Conrad	

Ev. 13. dela Luca, (v. la Dum. 30 după Rusalii), c. 18, gl. 7, a înv. 2
„In vremea aceea un om oarecarele s'a apropiat către Isus..."

Dum.	27 M. Iacov Persul	Virgil	8 37 | 5 07
Luni	28 M. Stefan-cel-nou	Sosten	
Marţi	29 M. Param., Filumen	Saturnus	*ploids*
Merc.	30 Ap. Andreiu, Frumenţiu	Andreiu	*răcoros*

1927. Zilele săpt.	Calendarul Iulian îndreptat	Calend. Greg.	Soarele răsare	Soarele apune
Joi	1 Prof. Naum, c. Filar.	Oscar	8 40	5 08
Vineri	2 P. Avacum, c. Teofil	Aurelia	neauă	
Sâmb.	3 P. Sofroniu, c. Teodul	Francisc X		

Ev. 10. dela Luca, (v. la Dum. 27 după Rusalii), c. 13, gl. 8, a înv. 3.
„In vremea aceea învăţă Isus într'una din sinagogi...“

Dum.	4 M. Varvara, c. Ioan D.	Barbara	8 44	5 07
Luni	5 S. Sava, m. Diogen	Sava		
Marţi	6 (†) St. Păr. Nicolae	Nicolau		
Merc.	7 C. Ambrosie, s. Filotea	Ambrosiu	frig,	
Joi	8 C. Patapie, ap. Cesar	(†) Zem. M.	umed.	
Vineri	9 Zemislirea S. Ane	Leocadia		
Sâmb.	10 M. Mina, Marian	Iudit		

Ev. 11. dela Luca, (v. la Dum. 28 după Rusalii), c. 14, gl. 1, a înv. 4
„Zis-a Domnul pilda aceasta: Un om oarecarele a făcut cină...“

Dum.	11 Cuv. Daniil, m. Mirax	Damaschin	8 48	5 04
Luni	12 Păr. Spiridon, Antu	Maxentius		
Marţi	13 M. Eustratie Mardarie	Lucia	umed,	
Merc.	14 M. Tirs, Arian, Apolon.	Spiridon	schimb.	
Joi	15 M. Eleuterie, Sosana	Irineu		
Vineri	16 Prof. Agheu, s. Teof.	Adelaida	vântos.	
Sâmb.	17 Pr. Daniil, m. Pat.	Lazar		

Dum. înainte de Naşt. Dlui, Ev. dela Matei c. 1, gl. 2, a înv. 5.
„Cartea neamului lui Isus Hristos, fiul lui David...“

Dum.	18 M. Sevastian, Marcel	Graţian	8 50	5 00
Luni	19 M. Bonifaciu, Prob.	Manasie		
Marţi	20 M. Ignat. c. Filigoniu	Liberatus	ploios,	
Merc.	21 M. Iuliana, Temistoclu	Toma		
Joi	22 M. Anast. Chrisogon	Dimit. Zeno	neau,	
Vineri	23 SS. 10 Martiri din Crit	Victoria	noros.	
Sâmb.	24 Martira Eugenia	Adam şi Eva		

Toate ale Praznicului.

Dum.	25 (†) N. D. Isus Hristos	(†) N. D. I. H.	8 49	5 03
Luni	26 (†) Soborul Preacuratei	(†) M. Ştefan		
Marţi	27 (†) Ap şi Arch. Ştefan	Ioan evang.		
Merc.	28 20 mii MM. din Nicom.	Pruncii nev.	vântos,	
Joi	29 Pruncii ucişi de Irod	Toma episc.	frig.	
Vineri	30 M. Anisia, c. Zotic	David reg.		
Râmb.	31 C. Melania, m. Gaud.	Silvestru		

Notițe:

Notițe:

ŞEMATISMUL
EPARHIEI ORT. ROMÂNE A ARADULUI
(Anul 1927)

Episcop eparhial: Preasfinţia Sa Domnul *Dr. Grigore Gh. Comsa*, episcop al Aradului, Ienopolei şi al Hălmagiului, precum şi al părţilor adnexate din Banatul-Timişan.

I. Delegaţi în congresul naţional bisericesc Bucureşti.

Dr. Gh. Ciuhandu şi Fabriţiu Manoilă, clerici; Vasile Goldiş, Dr. I. Robu, Dr. A. Cosma şi Dr. D. Chiroiu, mireni.

II. Delegaţi în adunarea metropolitană Sibiu pentru periodul 1924—1927 excl.

1. Clerici:

1. In cercul Arad: Dr. Gheorghe Ciuhandu, consilier referent în secţ. cult. Arad.
2. Criş: Dr. Dimitriu Barbu prot., Chişinău.
3. Şiria: Mihaiu Lucuţa prot., Şiria.
4. Buteni: Florian Roxin prot., Buteni.
5. Birchiş: Gherasim Sârbu prot., Belinţ.
6. Lipova: Fabriţiu Manoilă prot., Lipova.
7. Timişoara: Mihaiu Păcăţianu, consilier referent în secţ. adm. bis. Arad.

2. Mireni:

1. In cercul Arad: (vacant).
2. Radna: Dr. Eugen Beleş notar public Arad.

3. Curtici: Dr. Sever Ispravnic adv., Arad.
4. Chişineu: Dr. Iustin Marşieu adv. în Arad.
5. Ienopolea: Dr. Teodor Burdan notar public Boroşineu.
6. Şiria: Dr. Simon P. Zaslo prim-pretor, Şiria.
7. Buteni: Vasile Goldiş, ministru Cultelor şi Artelor, preşedintele „Astrei", Arad.
8. Hălmagiu: Dr. Ian Robu, adv. Arad.
9. Birchiş: (vacant).
10. Chiseteu: Dr, Lucian Georgevici adv. T-şoara.
11. Lipova: Dr. Aurel Cioban mare propr. Lipova.
12. Vinga: Emanuil Ungureanu adv., Timişoara.
13. Timişoara: Dr. Coriolan Balta adv., Timişoara.
14. B.-Comloş: Dr. Liviu Luţai prim-pretor, Teremia.

III. Delegaţi în adunarea eparhială Arad

pe periodul 1924—1927 excl.

1. Clerici.

Preşedinte: P. S. Sa Episcopul eparhial.

1. In cercul Arad: Dr. Gheorghe Cluhandu cons. ref. secţ. cult. Arad.
2. Pecica: Traian Văţian protopop Arad.
3. Chişineu: Dr. Dimitrie Barbu prot, Chişineu.
4. Curtici: Mihaiu Păcăţeanu, cons. ref. secţ. adm.-bis. Arad.
5. Radna: Procopiu Givulescu protopop Radna.
6. Şiria: Mihaiu Lucuţa protopop, Şiria.
7. Cermeiu: Dimitrie Muscan, cons. ref. secţ. econ. Arad.
8. Boroşineu: Ioan Georgea protopop, Ineu.
9. Şebiş: Simeon Stana cassar cons., Arad.
10. Buteni: Florian Roxin protopop, Buteni.
11. Gurahonţ: Const. Lazar preot, Saturău.
12. Hălmagiu: Cornel Lazar protopop, Hălmăgiu.
13. Timişoara: Dr. Patriciu Ţiucra prot., Timişoara.
14. Vinga: I. P. Cuv. Archim. Policarp Moruşca, stareţul mânăstirii Hod-Bodrog.

15. B.-Comloş: Dr. Ştefan Cioroianu protopop, B.-Comloş.
16. Balinţ: Adam Groza preot, Coşteiul mare.
17. Lipova: Fabriţiu Manoila protopop, Lipova.
18. Belinţ: Gherasim Sârbu protopop, Belinţ.
19. Toracul mic: Gherasim Andru preot, Sarcia r.
20. Birchiş: Dr. Teodor Botiş director sem. Arad.

2. Mirenii:

1. In cercul Arad: I. Georgescu dir. bancă Arad.
   Dr. Cornel Iancu adv. Arad.
2. Pecica: Dr. Aurel Demian medic, Arad.
   Dr. Iuliu Borneas, adv. Arad.
3. Curtici: Dr. Sever Ispravnic adv., Arad.
   Dr. Iustin Miron adv., Arad.
4. Chişineu: Dr. Iustin Marşeiu adv., dep. parl. Arad.
   D. Boariu, înv. Chişineu.
5. Şiria: Axente Secula proprietar Şiria.
   Iuliu Grofşoreanu înv. Galşa.
6. Radna: Dr. Eugen Beleş notar public, Arad
   Gheorghe Pleş înv. Bârzava.
7. Ineu: Dr. Teodor Burdan, notar public, Ineu.
   Pavel Dirlea înv., Ineu.
8. Cermeiu: Iosif Moldovan insp. şcol. Arad.
   Ioan Cherea proprietar, Arad.
9. Buteni: Vasile Goldiş, min. Cult. şi Art., Arad.
   Dr. Aurel Grozda adv., Buteni.
10. Sebiş: Dr. Mihai Mărcuş dir. de bancă, Arad.
    Dr. Ioan Groza medic, Arad.
11. Hălmagiu: Dr. Ioan Robu adv., Arad.
    Traian Magier profesor, Arad.
12. Gurahonţ: (vacant).
    Dr. T. Babuţia dep. parl. med. Gurahonţ.
13. Lipova: Dr. Aurel Cioban adv., Lipova.
    Dr. Iuliu Ionescu primpretor, Arad.
14. Birchiş: Antoniu Mocioni mare propr., Bulci.
    Ionel Mocioni mare propr., Căpălnaş.
15. Belinţ: Lucian Gheorghevici, Timişoara.
    Iuliu Putici înv. Chisetău.

16. Balinţ: Dr Ioan Juncu adv., Lugoj.
Dr. Nicolae Petrovici adv.. Lugoj.
17. Timişoara: Em. Ungurean adv., Timişoara.
Dr. Aurel Cosma adv., Timişoara.
18. Vinga: Dr. Iuliu Coste adv., Timişoara.
Dr. P. Licareţiu adv., Timişoara.
19. B.-Comloş: A. Ardelean propr., Stnic.-mare.
L. Cioban s. rev. şc., Stnic.-mare.
20. Toracul mare: Dr. D. Chiroiu n. public, T-şoara.
V. Petru pretor Stnicolaul mare.

IV. Consiliul eparhial din Arad.

Consilieri,

a) *La secţia administrativ-bisericească.*

Consilier-referent: Mihai Păcăţian, protoiereu, Arad. Referent al fondului diecezan preoţesc: Ioan Ciora, proto-diacon cerem., Arad. Onorifici: Gherasim Sârbu, protoiereu, Belinţ; Cornel Lazar, protoiereu, Hălmagiu; Mihaiu Lucuţa, protoereu, Şiria; Fabriciu Manuilă, protoiereu. Lipova; Florian Roxin, protoiereu, Buteni; Traian Văţian, protoiereu, Arad; Dr. Dimitrie Barbu, protoiereu Chişineu; Procopiu Givulescu, protoiereu, Radna; Dr. Teodor Botiş, director seminarial, Arad; Dr. Ştefan Cioroian, protoiereu, B.-Comloş.

b) *La secţia culturală.*

Consilier-referent: Dr. Gheorghe Giuhandu, Arad. Onorifici: Nicolae Ţandreu paroh, Cuvin; Emanuil Ungurean advocat, Timişoara; Vasile Goldiş, ministrul Cultelor şi Artelor, Arad; Dr. Iustin Marşieu adv. Arad; Iosif Moldovan inspector şcolar, Arad; Dr. Eugen Beleş notar public, Arad; Ascaniu Crişan director de liceu, Arad; Dr. Ioan Robu adv., Arad; Dr. Lucian Gheorghevici adv. Timişoara; Dr. Aurel Demian medic, Arad.

c) *La secţia economică.*

Consilier-referent: Dimitrie Muscan protoiereu, Arad. Referent: Vasile Olariu presbiter, Arad. Onori-

fici: Nicolae Chicin paroh, Nădlac: Simeon Stana casier consist, Arad; Aurel Călniceanu contr. contabil cons., Arad; Dr. Aurel Cosma advocat, Timişoara; Dr. Cornel Iancu advocat, Arad; Gheorghe Adam dir. al inst. „Victoria", Arad; Dr. Mihaiu Mărcuş director la sucursala „Băncei Româneşti", Arad, un post onorific mirean vacant.

Cancelaria consistorială: Secretar: Vasile Goldiş Ministrul Cultelor şi Artelor, Arad; jurisconsult referent: Dr. Cornel Iancu; jurisconsulţi onorifici, Dr. Sever Ispravnic şi Dr. Iustin Marşieu, advocaţi în Arad; arhivar: Vasile Munteanu, abs. de teol., Arad; cancelişti: Augustin Jurca, Aurel Cimponeriu şi Coriolan Putici; servitor de birou: Petru Rotariu.

Administraţia cassei consistoriale: Aurel Călnicean controlor-contabil; Simeon Stana presbiter, cassier; Aurel Pârvu presbiter, contabil.

Administraţia tipografiei diecezane: Director: Cornel Lazar, presbiter. Conducător tehnic: Atanasie Bogăţian.

Administraţia librăriei diecezane: Director: Cornel Lazar, presbiter. Subdirector: Andreiu Garoiu. Şef-contabil: Gheorghe Popa.

V. Consistorul spiritual, eparhial.

Ordinari: Dr. Nicole Popovici, Melentie Şora, supleanţi: Ioan Plavoşin, Flore Codrean, delegat în conf. spir metropolitan: Ion Popescu.

VI Comisiuni examinatoare.

a) *pentru candidaţii de preoţie:*

Preşedinte: P. S. Sa dl Episcop eparhial. Membrii: Mihaiu Păcăţian, Dr. Teodor Botiş, Traian Văţian, Dr. Iustin I. Suciu şi Dr. Nicolae Popoviciu.

b) *pentru candidaţii de învăţători:*

Preşedinte: P. S. Sa dl episcop diecezan. Membrii: comisarul consistorial, comisarul ministerial, directorul şi profesorii şcoalei normale diecezane.

VII. Institutul teologic şi şcoala normală diecezană din Arad.

Director: Dr. Teodor Botiş; profesori la teologie: Dr. Teodor Botiş, Dr. Iustin I. Suciu. Dr. Nicolae Popovici, Caius Turicu şi Dr. Simeon Şiclovan.

Spiritual: Aurel Pârvu.

Profesori la şcoala normală: Alexandru Mihuţia, Trifon Lugojan, Teodor Mariş, Traian Mager, Adam Dragoş, Emilian Vlad, Nicolae Şoneriu, Octavian Doboş şi Nicolae Iorgovan.

Profesor de cântare şi tipic: Atanasie Lipovan.

Profesor de higienă şi medic al institutului: Dr. Atanasie Brăden.

La şcoala de aplicaţie: Livia Anuţa Cornea, învăţătoare.

La internatele institutului: Prefect seminarial: Ioachim Dabiciu, la alumneul vechiu: Octavian Doboş Alumneul nou: vacant.

VIII. Internatul diecezan de fete.

Directoară: Tulia Bogdan; subdirectoară: văd. Eleonora Dascal.

IX. Protoicrei.

Tractul Arad: Traian Văţian, Arad.
„ Chişineu: Dr. Dimitrie Barbu, Chişineu.
„ Şiria: Mihai Lucuţa, Şiria,
„ B.-Ineu: Ioan Georgia, B.-Ineu.
„ Buteni: Florian Roxin, Buteni.
„ Hălmagiu: Cornel Lazar, Hălmagiu.
„ M.-Radna: Procopiu Givulescu, M.-Radna.
„ Lipova: Fabriciu Manuilă, Lipova.
„ Belinţ: Gherasim Sârbu, Belinţ.
„ Timişoara: Dr. Patriciu Ţiurca, T-şoara.
„ Vinga: Traian S. Seculin, Vinga.
„ B.-Comloş: Dr. Ştefan Ciorolan, B.-C-loş.
„ Gurahonţ: vacant.
„ Birchiş: vacant.
„ Balinţ: vacant.

X. Sf. Mânăstire Hodoș-Bodrog.

Starețul sfintei mânăstiri; Archimandrit Policarp Morușca, Dr. Eusebiu R. Roșca, arhm. director semin., Sibiu; Ghenadie Bogoeviciu, protosincel. și paroh, Budapesta; Dr. Iustin I. Suciu, protosincel, prof. sem., Arad; și Ilarie Iova, ieromonah, H.-Bodrog.

XI. Profesorii de religie și prof.-preoți.

Arad: Profesori de religie: Iuliu Hălmăgean, Sabin Ștefan și Nicolae Țandrău; Nicolae Mihulin, director liceul „Elena Gh. Birta", Nestor Blaga prof. lic. „Moise Nicoară" și Nicolae Biru prof. la școala medie „Iosif Vulcan" și confesor militar.

Timișoara: Profesori de religie: Vasile Andreescu, Ioan Imbroane și Melentie Șora.

XII. Protopopiatele și parohiile din eparhie.

1. Protopopiatul Aradului.

Numărul sufletelor: 51.444

Sediu: Arad

Scaunul Protopresbiteral:

Presedinte: Traian Vățian, protopresbiter. Membrii: Alexiu Popovici, Pavel Felnecan, Nicolae Chicin, Petru Nemet, Constantin Mihulin și Ioan Popescu; suplenții: Ioan Ardelean și Nic. Țandrău; notar Florea Codreanu.

1. *Arad* 11392. — Traian Vățian, protopresbiter-paroh; Alexiu Popoviciu și Caius Turicu parohi; Florea Codrean, capelan protopopesc.

2. *Arad-Gaiu* 1421. — Nicolae Ionescu, paroh.

3. *Aradșega* 1 par. vac.

4. *Bodrogul-vechiu* 367 p. u. Pecica-română — în cele spirituale aparţine Sf. mănăstiri H.-Bodrog.

5. *Cicir* 892. — Constantin Mihulin, paroh.

6. *Curtici* 6791. — Ioan Nicorescu şi Zaharie Colceriu, parohi.

7. *Cuvin* 2058 p. u. Ghioroc. — Dimitrie Popa, şi Nicolae Ţandrău, parohi.

8. *Ghioroc* 465. — Romul Văţian, paroh.

9. *Glogovaţ* 518, par. vac., adm. par. din Micăiaca.

10. *Iratoşul mare*, 1 par. vac.

11. *Macea* 3537. — Remus Oancea, paroh.

12. *Mândruloc* 1531. — Iosif Pascu, adm. par.

13. Micălaca 2974, cu filiile: Livada şi Panadul nou. — Ioan I. Ardelean şi Ioan Marşieu, parohi.

14. *Micălaca nouă-Moşuţ*, 1 par. vac.

15. *Miniş* 1153. — Petre Pelle, paroh.

16. *Murăşel*, 396. — Protopresbiter Dr. Nicolae Popoviciu, adm. par.

17. *Nădlac*, 3244. — Nicolae Chicin şi Nicolae Mărginean, parohi.

18. *Pecica-română*, cu filiile: Pecica-maghlară, Cătunele, Sederhat, Sântămaş, Ciala şi Sălăşele 6852, Ioan Popescu şi Dr. Ioan Felea, parohi; 1 par. vac.

19. *Sâmbăteni*, 2393. — Valeriu Felnecan, paroh; Paul Felnecan, paroh defic.

20. *Şeitin* 3619. — Petru Nemet şi Dimitrie Roşcău, parohi; Pavel Merce paroh deficient, 1 par. vac.

21. *Semlac* 1329. — Corneliu Vuia şi Alexandru Popovici, parohi.

22. *Tornea* cu filiile: Sederhat, Cătunele, Variaşul-Mare, Vizeş şi Nădaşi 675. — Gherghe Bragea adm. par.

23. *Utveniş*, 1 par. vac.

În Ungaria:

24. *Budapesta* 671. — Protosincel Ghenadie Bogoeviciu, paroh.

20. *Bătania — Batonya* 1000 cu filile: Dombegyhàza 456, Mezőhegyes 449, Kunagota cu Dombiratos 158, Kovàcshàza cu Kevermes 127 şi Magyarbànhegyes. — Simeon Cornea, paroh.

2. Protopresbiteratul Chişineului.

Numărul sufletelor : 28105.

Sediul: Chişineu.

Scaunul protopresbiteral.

Preşedinte: Dr. Dimitrie Barbu, protopop. Membrii: Gheorghe Ardelean, Ştefan Leucuţa, Aurel Papp, Gherghe Turicu, Teodor Pinter şi Nicolae Codrean; suplenţi: Coriolan Monţia şi Teodor Mornăilă.

1. *Chişineu-Criş* 1771. — Dr. Dimitrie Barbu, protopop-paroh; Gavril Popluca, paroh.

2. *Cinteiu* 1680. — p. u. Nădab. — Mihaiu Nistor, paroh; 1 par. vac.

3. *Erdeiş-Pădureni* 481. — p. u. Chişineu. — Gheorghe Ardelean, paroh., 1 par. vac.

4. *Giula-Vărşand* 2185. — Nestor Popa, paroh; 1 par. vac.

5. *Mişca* 1907. — p. u. Vânători. — Teodor Pinter, paroh; 1 par. vac.

6. *Nădab* 1940. — Stefan Rusu, paroh; 1 par. vac.

7. *Otlaca Grăniceri* 3151. — Gheorghe Turicu, Iustin Iancu şi Tuliu Oct. Turicu parohi.

8. *Pil* 1830. — Ioan Jurca, paroh.

9. *Şiclău* 3048. — Coriolan Monţia şi Nicolae Codrean, parohi; 1 par. vac.

10. *Şimand* 3083. — Ştefan Leucuţa, şi Teodor Mornăilă, parohi.

11. *Sintea-mare* 709. — Teodor Leucuţa, paroh; Dimitrie Mihuţ, paroh în pens.

12. *Sintea-mică* 943. — p. u. Zărand. — Nicolae Pisău, paroh.

13. *Socodor* 4619. — Aurel Papp, Petru Marşieu şi Petru Brad, parohi.

14. *Vânători* 759. — Petru Mihuţia, paroh.

In Ungaria:

15. *Bichiş—Békés* 500, cu filiile Vészţő 38, Mezőberény 86, Endrőd 42 şi Szeghalom — par. şi înv. vac.

16. *Chitighaz—Kétegyháza* 3500, cu filiile: Bànkut 108, A. Kamaràs 100, N Kamaràs 50, M. Bodzàs 4[illegible], M. Dombegyhàza 83, M. Bànhegyes 26, T. Bànhegyeş 28 şi Kakuts 73. — Vasile Beleş, paroh; înv. vac.

17. *Bichis-Ciaba—Békéşcsaba* 598, cu filiile: Ciorvàs 90, Okigyós 150, Oroshàza 10 şi Doboz 10, par. vac. Flore Duma. înv.

18. *Giula oraşul mare românesc—Gyula nagyromànvàros* 1600. — Toma Ungurean, adm.-par.; înv. vac.

19. *Giula oraşul mic românesc—Gyula kisromànzàros* 1870, — paroh şi înv. vac.

20. *Pusta-meghieş—ottlakai Megyespuszta* 700—p. u. Megyesbodzàs, — par, vac.

3. Protopresbiteratul Şiriei.

Numărul sufletelor : 38726.

Sediul: Şiria.

Scaunul protopresbiteral.

Preşedinte: Mihail Lucuţa, protopresbiter. Membrii: Filip Leuca, Gheorghe Papp, Vasile Popoviciu, Romul Măieruşan, Ioan Iercoşan şi Aurel Adamoviciu. Suplenţi: Romul Motorca şi Ioan Stana.

1. *Agriş* 2966. — p. u. Târnova. — Romul Motorca şi Gheorghe Papp, parohi.

2. *Araneag* 1822, — p. u. Târnova. — Ioan Drănău, paroh.

3. *Camna* 334.—p. u. Şilindia.— Vasile Borza, par.

4. *Cherechiu—Caporal Alexa* 1996, — p. u. Sântana. — Ioan Fofiu şi Nicolae Stan, parohi.

5. *Comlăuş* 3935, — p. u, Sântana. — Ioan Stana, Zenobie Brădean, parohi.

6. *Covăsinţ* 3284, p. u. Ghioroc. — Ioan Cure şi Aurel P. Adamovici, parohi.

7. *Chieri* 2032, — p. u. Târnova. — Ioan Ispas, paroh; 1. par. vac.

8. *Drauţ* 211[illegible], — Melentie Papp, adm, par.

9. *Dud* 1361—p. u. Târnova—Dionisie Mateeş par

10. *Galşa-Cetate* 1662, — p. u. Şira. — Traian Terebenţi şi Emil Căpitan, parohi.

11. *Iarcoş* 334, — p. u. Şilindia — par. vac., adm. par. Liviu Nica.

12. *Luguzău* 371,— p. u. Şilindia — Liviu Nica, par.

13. *Măderat* 2073, — p. u. Pâncota — Adrian Popescu şi Moise Popovici, parohi.

14. *Musca* 1061, — Valeriu Popoviciu, par.

15. *Nădaş* 1397, — Gheorghe Popovici, paroh.

16. *Pâncota* 2076, — Filip Leuca şi Ioan Iercoşan, parohi.

17. *Sântana* 351, — Bujor N. Poliş, paroh.

18. *Şiria* 4012, — Mihaiu Lucuţa, protopresbiter-paroh, Vasile Popovici şi Romul Măieruşan, parohi.

19. Tauţ 2111, — Aurel Borza, paroh.

20. *Târnova-Spineni* 2918, — Teodor Drecin, paroh şi Romul Raţiu adm. par.

21. *Vârşaudul-Vechiu* — Olariu — 965 Gheorghe Mioc paroh.

4. Protoprespiteratul Ienopolei Ineu (Boroşlanu)

Numărul sufletelor: 38459.

Sediul: Ineu (Boroşineu.)

Scaunul protopresbiteral.

Preşedinte: Ioan Georgia, protopresbiter. Membrii: Ioan Popovici, Cornel Ursuţ, Iustin Monţia, Aurel Iancu; suplenţi: Ioan Cociuban şi Cornel Magier.

1. *Apateu* 3197, — Atanasie Căpitan, paroh.

2. *Aldeşti* 836 — p. u. Şebiş — Train Vraciu

3. *Berechiu* 1540, — p. u. Cermeiu — Ioan Popovici, paroh.

4. *Bocsig-Caragheorghevici* 1706, — Traian Papp, paroh; o parchie vacantă.

5. *Boroşineu-Ineu* 3834, — Ioan Georgia, protopresbiter-paroh; Ioan Cociuban şi Constantin Feier, par.

6. *Cermeiu* 2526, — Cornel Mager, paroh.

7. *Cuied* 1406, p. u. Buteni — Terenţiu Micluţa, paroh.

8. *Gurba* 119, p. u. Ineu — filiala par. Şicula.

9. *Hodiş* 546, — p. u. Buteni — par. vacantă.

10. *Iermata* 709, — p. u. Mocrea — Ioan Bota, adm. par.

11. *Mănerău* 757, — p. u. Bocsig (Caragheorghevici — Romul Popovici, paroh.

12. *Mocrea* 264, — parohia vacantă.

13. *Moroda* 1527, — p. u. Mocrea — Teodor Draia, adm par.

14. *Răpsig* — *Regele Carol* 1284, — Mihaiu Cosma, paroh.

15. *Seleuş* 2454, — p. u. Pâncota — Ioan Maniţiu şi Ioan Laza, parohi.

16. *Şepreuş* 4085, — Cornel Ursuţiu şi Mihaiu Goldiş, parohi.

17. *Şicula* 3669 — p. u. Ineu — Iustin Monţia şi Ioan Halic, parohi.

18. *Şilindia* 905, — Ştefan R. Lungu, paroh.

19. Şomoşcheş 2050, — p. u. Cermeiu — Simeon Bulcu, paroh.

20. *Talpoş* 1570, — Ştefan Fofiu, paroh.

19. *Voivodeni* 327, — p. u. Sebiş Ioan Popovici paroh.

20. *Zărand* 3135 — Aurel Iancu şi Cornel Papp. parohi.

5. Protopresbiteratul Butenilor.

Numărul sufletelor: 28824.

Sediul: Buteni.

Scaunul protopresbiteral:

Preşedinte: Florian Roxin, proto-presbiter. Membrii:

Augustin Mihulin, Iuliu Bodea, Ioan Cosma, Fabriţiu Bodea, M. Grecu, I. Giurgiu, I. Popovici

1. *Almaş* 1792, p. u. Cil — Ioan Popovici, paroh: 1 par. vac.

2. *Bârsa* 1373, — p. u. Şebiş — Miron Grecu Coriolan Tirla, paroh.

3. *Berindia* 340, — p. u. Şebiş — Z. Mihulin, adm. par.

4. *Bodeşti* 553, — p. u. Cil — Avram Giurgiu, adm. par.

5. *Bonţeşti* 702, — p. u. Gurahonţ — par. vac.

6. *Buhani* 409, — p. u. Dezna — Ioan Giurgiu, par.

7. *Buteni* 2513. — Florian Roxin, ppresb.-paroh; Iuliu Bodea şi Ioan Cosma, parohi.

8 *Chertiş* 786 — p. u. Şebiş — par. vac.

9. *Chişindia* 1804, — p. u. Buteni, — M. Mihuţ, adm. par. 1 par. vac.

10. *Cil* 693. — N. Toma, paroh.

11. *Crocna* 965, p. u. Gurahonţ — par. vac.

12. *Dezna* 950, — cu cătunele Zugău şi Reştirata. — Cornel Bodea, par.

13. *Dieci* 1024, — p. u. Cil — Ioan Bogdan, par.

14. *Govoşdia* 442, — p. u. Şebiş — par. vac.

15. *Holmizeş* 637, — p. u. Gurahonţ, E. Tomşa, adm. par.

16. *Honţişor* 475, — cu filia: Gurahonţ 424 — Virgil Bulz, paroh.

17. *Igneşti* 419, — p. u. Şebiş — par. vac.

18. *Joia-Mare* 304, — p. u. Buteni — A. Ionuţaş adm. par.

19. *Laz* 530, — p. u. Dezna — Fabriţiu Bodea, par.

20. *Mădrigeşti* 579, cu filiala S. Buceava 506,— p. u. Gurahonţ — Sabin Stănijan, paroh.

21. *Minead* 307, — p. Şebiş — Petru Ardelean, par.

22. *Moneasa* 703, — p. u. Dezna — Octavian Tămăşdan, paroh.

23. *Musteşti* 417, — p. u. Cil — par. vac.

24. *Neagra* 452, p. u. Dezna — Romul Ioja. par.

25. *Păuşeni* 1261, — p. u. Buteni — par. vac.

26. *Prăjești* 363, cu filia: Donceni 356 — p. u. Șebiș — par. vac.
27. *Ramna* 530, — p. u. Dezna — par. vac.
28. *Revetiș* cu cătunul Cociuba 692 — p. u. Cil par. vac.
29. *Roșia* 312, — p. u. Cil — par. vac.
30. *Șebiș* 1142. — Augustin Mihulin, paroh. Virgil Mihulin capelan.
31. *Secaș* 532, — p. u. Gurahonț — Maximilian Miclean, paroh.
32. *Selejeni* 422, — p. u. Șebiș — L Joja, adm par
33. *Slatina* 559, — Dezna — Ioan Tirla, adm. par
34. *Susani* 467, cu filia: Nădălbești 300, par. vac.
35. *Vășoaia* 880, p. u. Buteni — Ieromonahul Pahomie Corpaș, adm. paroh.
36. *Zeldiș* 549, — cu filiala Saturău 217 — p. u. Gurahonț — Constantin Lazar, par.

6. Protopresbiteratul Hălmagiului.

Numărul sufletelor: 32134.

Sediul: Hălmagiu

Scaunul protopresbiteral:

Președinte: Cornel Lazar, ppresbiter. Membrii: Nicolae Balta, Ioan Nicula, Vasile Giurgiu, Terențiu Gavrilă, Ilie Cristea și Alexandru Gligor.

1. *Aciua* 1326, cu filia Poiana 452 — p. u. Ciuci — Petru Vușdea, paroh.
2. *Aciuța* 515, cu filia Budești 316, — Cornel Micluța, paroh.
3. *Baldovin* 309, — p. u. Baia-de-Criș — filie la Rișculița.
4. *Bănești* 527, cu filia Cristești 247 — p. u. Hălmagiu — Alexandru Gligor, paroh.
5. *Băsărăbeasa* 487, cu filia Brotuna 271, — p. u. Vața-de-jos, — par, vac.
6. *Baltele* 106, filie la Iosaș.
7. *Brotuna* 278. filie la Băsărăbeasa.
8. *Budești* 314, filie la Aciuța.

9. *Bodeşti* 409, cu filia Mermeşti 287, — Halmagiu — Ioan Sirban, adm. par.

10. *Brusturi* 1109, — p. u. Hălmagiu — Terenţiu Gavrilă, paroh.

11. *Căzăneşti* 501, filie la Vaţa-de-sus.

12. *Ciuci* 1185, — Nicolae Balta, paroh.

13. *Ciungani* 944, — p. u. Baia-de-Criş — Ioan Petrişor, adm. par.

14. *Cristeşti* 247, filie la Băneşti

15. *Dobroţ* 335, — p. u. Baia-de-Criş — par. vac.

16. *Dulcele* 289, *Brusturesc* 134, filie la Zimbru.

17. *Dumbrava* 302, cu filia Rostoci 318, — p. u. Gurahonţ — par. vac.; adm. Nic. Hărduţ.

18. *Feniş* 477, cu filia Valea-mare 430, — p. u. Gurahonţ — Romul Petrişor, paroh.

19. *Groşi* 284, — filie la Lazuri.

20. *Guravăi* 34, afiliată la Pleşcuţa.

21. *Hălmagiu* 909, cu filia Leştioara 275 — Cornel Lazar, protopresbiter-paroh; Enea Ioldea, diacon.

22. *Hălmăgel* 1576,—p.u. Hălmagiu—I. Nicula par

23. *Iosaş* 371, cu filiile Iosăşel 513 şi Baltele 106, — p. u. Gurahonţ — Alexandru Florea, paroh.

24. *Ioneşti* 369, cu filia Ţermure 411, — p. u. Hălmagiu — Sinesie Şerban, paroh.

25. *Lazuri* 1097, cu filia Groşi 284, — p. u. Ciuci. — Ioan Corolu, paroh.

26. *Leasa* 640, — p. u. Hălmagiu — Victor Uscatescu, adm. par.

27. *Leauţ* 211, filia la Dobroţ.

28 *Leştioara* 275, filie la Hălmagiu.

29. *Lungşoara* 1070, cu filia Vosdoci 173,— p.u. Hălmagiu — Ilie Cristea, paroh.

30. *Măgulicea* 550, — p. u. Ciuci — Laurenţiu Iuga, paroh.

31. *Mermeşti* 289, filie la Bodeşti.

32. *Obârşia* 355, cu filia Târnaviţa 298, — p. u. Baia-de-Criş, Ioan Tămaş, adm. par.

33. *Ociu* 507, cu filia Ocişor 402, — p. u. Hălmagiu — par. vac.

34. *Ocişor* 408, filie la Ociu.

35. *Pleşcuţa* 541. cu filia Guravăi 347 — p. u. Aciuţa — par. par. vac.

36. *Poiana* 452, filie la Aciua.

37. *Poienari* 474, cu filia Ţoheşti 307, — p. u. Hălmagiu — adm. par. Dimitrie Manaţe.

38. *Prăvăleni* 892, p. u. Vaţa-de-jos — Amos Florea, paroh.

39. *Rişculiţa* 976, cu filia Baldovini 309, — p. u Baia-de Criş — Leontin Micluţia, paroh.

40. *Rostoci* 319, filia la Dumbrava.

41. *Sârbi* 735, — p. u. Hălmagiu — par. vac.

42. *Sieia* 447, — p. u. Baia-de-Criş — Ioan Şteban, paroh.

43. *Strâmba* 367, filie la Tomeşti.

44. *Tălagiu* 1047, — p. u. Aciuţa — Pavel Hărduţ, paroh.

45. *Târnava* 612, — cu filia Vaţa-de-jos 275,— p. u. Baia-de-Criş — Sergiu Feier, paroh.

46. *Termure* 411, filia la Ioneşti.

47. *Tisa* 787, — p. u. Hălmagiu — Ştefan Şerban, paroh.

48. *Ţoheşti* 341, filie la Poienari.

49. *Tiuleşti* 253, cu filia Valea-Mare 102,—p. u. Baia-de-Criş — par. vac.

50. *Târnăviţa* 295, filia la Obârşia.

51. *Tomeşti* 459, cu filia Strâmba 367, — p. u. Baia-de-Criş, — Gheorghe Indriş, adm. par.

52. *Valea-mare* 430, filie la Feniş.

53. *Vaţa-de-jos* 278, filie la Târnava.

54. *Vaţa-de-sus* 595, cu filia Căzăneşti 501, — p. u. Vaţa-de-jos — Vasile Giurgiu, par.

55. *Vidra* 815, — p. u. Ciuci — par. vac.

56. *Vosdoci* 171, — filie la Lungşoara.

57. *Valemare* 162, — filie la Tiuleşti.

58. *Zimbru* 715, cu filiile: Dulcele 289, Brusturesc 137, — p. u. Gurahonţ — Valeriu Cristea, par.

7. Protopresbiteratul Radnei.

Numărul sufletelor: 25585.

Sediul: Radna.

Scaunul protopresbiteral:

Preşedinte: Procopiu Givulescu, protopresbiter. Membrii: Damaschin Medrea, Cornel Popescu, Iosif Ognean, Dimitrie Maci, Ioan Evuţian, Ilie Chebeleu.

1. *Baia* 335, — p. u. Vărădia — Damaschin Medrea, paroh.
2. *Bătuţa* 304, — Adrian P. Mursa, paroh.
3. *Bârzava* 867, — Iosif Popovici, paroh o parochie vacantă.
4. *Căpruţa* 757, — p. u. Bârzava — Dimitrie Maci, paroh.
5. *Cladova* 859, — p. u. Miniş — Mihai Jurca, paroh.
6. *Conop* 1568, — Ioan Petrila, paroh.
7. *Corbeşti* 456,—p. u. Petriş—Cornel Monţa, par.
8. *Dumbrăviţa* 878, — p. u. Bârzava — Ştefan Romul Muntean adm. par.
9. *Govăşdia* 635,—p. u. Vărădia, Vasile Givu, par.
10. *Giuliţa* 835,—p. u. Vărădia, Ioan Covaci, par.
11. *Groşi* 865, — p. u. Bârzava, Petre Ciongradi adm. par.
12. *Ilteu* 695, — Petru Binchiciu, paroh.
13. *Halaliş* 322, afiliată la Soborşin.
14. *Lupeşti* 965, — p. u. Vărădia — Gheorghe Lupuţ, paroh.
15. *Milova* 482, — p. u. Conop — Dimitrie Ganea, paroh.
16. *Monoroştia* 376, — p. u. Bârzava — Nicodim Neagota, adm. par.
17. *Odvoş* 951, — p. u. Conop — Ioan Evuţian, paroh.
18. *Obârşia* 440, — filie la Roşia.
19. *Păuliş* 1864, — Cornel Popescu, paroh; 1 par. vac.

20. *Perneşti* 640, — p. u. Vărădia — Ioan Tomuţa, adm. vac.

21. *Petriş* 1063, — Partenie Mârza, paroh;

22. *Radna* 1278, — Procopiu Givulescu, protopresbiter-paroh; Alexiu Doboş, capelan protopopesc.

23. *Roşia* 1220, — p. u. Petriş — Petru Vesa, adm. par.

24. *Săliştea* 181, — par. vac.

25. *Slatina* 560, — Nicolae Devan adm. par.

26. *Soborşin* 1115, cu filiile Halaliş 335 şi Vineşti 380, —Iosif Ognean, paroh; Petru Elenşiu adm. parohial.

27. *Şoimoş* 1525, — p. u. Radna — Ilie Chebeleu, paroh; 1 par. vac.

28. *Şoroşag* 467, — p. u. Vărădia — Vasile Popa adm. par.

29. *Temeşeşti* 340, — p. u. Soborşin — par. vac.

30. *Toc* 868, cu filiala Cuiaş 239, — p u. Ilteu par. vac.

31. *Vărădia* 1010, — Ioachim Turcu, paroh; Iosif Turcu, capelan.

32. *Troaş* 724, — p. u. Soborşin — par. vac.

33. *Vineşti* 379, filie la Soborşin.

8. Protopresbiteratul Lipovei.

Numărul sufletelor: 21.342

Sediul: Lipova.

Scaunul protopresbiteral:

Preşedinte: Fabriţiu Manuilă protopresbiter. Membrii: Ioan Cimponeriu, Vasile Dehelean, Laurenţiu Barzu, Iosif Iorgovici, Ioan Micu şi Petru Horeţiu. Suplenţi: Vasile Debău, Vasile Groza, Defenzor Matrimonial: Terenţiu Petrovici.

1. *Băcamezeu* 627, — p. u. Birchiş — Laurenţiu Barzu, parohi.

2. *Bata* 1488, — Eftimie Işfanescu şi Sebastian Băianţiu, parohi.

3. *Belotinţi* 927, — p. u. Conop — Aurel Doboş, paroh.

4. *Birchiş* 1277, — M. Bordoş şi Trăian Cibian parohi.

5. *Bulza* 677, — p. u. Făget — par. vac.

6. *Bruznic* 953, — p. u. Bata — Silviu Lelescu, adm. par.

7. *Căpălnaş* 1262, — Ioan Micu, paroh.

8. *Căprioara* 805, — p. u. Soborşin — Iuliu Lazarescu, paroh.

9. *Chelmac* 1231, — p. u. Conop, — Petru Hereţ, paroh.

10. *Chizdia* 101, — p. u. Aga — par. vac.

11. *Comeat* 489, — cu filiile Bogda 190 — Sintar 167 şi Altringen 15.—Virgil Lugojan, adm. par.

12. *Cuveşdia* 1286, — p. u. Aga — Teodor Marcu paroh.

13. *Dorgoş* 588, — p. u. Lipova cu filia Vărniţa 143, — Vasile Groza, paroh.

14. *Groş* 386,—p. u. Birchiş—Ioanichie Bucur par.

15. *Labăşinţ* 574, — p. u. Şiştaroveţ — par. vac.

16. *Lalaşinţ* 1007, — p. u. Bârzava — Leontin Gh. Lazarescu paroh.

17. *Lipova* 2602, — Fabriţiu Manuilă, protopresbiter-paroh; Ioan Cimponeriu şi Vasilie Debău, parohi.

18. *Ostrov* 543 — p. u. Birchiş — Iulian Popescu, paroh.

19. *Ohaba-sârbească* 917,—p. u. Bata—Gheorghe Rista, paroh.

20. *Patârşi* 356, — p. u. Lipova Darie F. Faur adm. par.

21. *Pojoga* 763, — p. u. Zam — Anghel Ardeparoh, Iean.

22. *Selciva* 601, — p. u. Zam. — Sabin Mihuţiu, adm. par.

23. *Şiştaroveţ* 1103, — Gheorghe Francescu paroh.

24. *Spata* 377, — p. u. Balinţ — Ioan Todorescu adm. par.

25. *Ţela* 1112, cu filiile Bulciu 4, Zeno 14 şi Maiorul Antonie 12,—p. u. Bata—Terentie Petroviciu, par. Traian Petrovici capelan.

26. *Ususău* 1368, — p. u. Lipova — Vasile Dehelean, paroh; Liviu Dehelean, capelan.

27. *Valea-mare* 415, p. u. Căpălnaş, Al. Barbon, par.

28. *Vereşmort* 308, — p. u. Birchiş — Aurel Cărăbaş, paroh.

29. *Zăbalţi* 716, — p.u. Bata — Ignatie Dihor, par.

9. Protopresbiteratul Belinţului.

Numărul sufletelor: 31915.

Sediul: Belinţ.

Scaunul protopresbiteral:

Preşedinte: Gherasim Sârbu, proto-pres. Membri: Romul Săcoşan, Adam Groza, Mihalu Jurma, Alexandru Popoviciu, Liviu Biro şi Sever Şepeţian. Defensor Matrimonial: Nicolae Proştean, adv. Lugoj.

1. *Babşa* 955, — p. u. Chizătău — Fortunat Murăşan, paroh.

2. *Balinţ* 479, — Nicolae Ardelean, paroh.

3. *Bara* 940, — p. u. Balinţ — par. vac.

4. *Belinţ* 2580, — Gherasim Sârbu, ppresbiter-paroh: Ioan Beleiu şi Ioan Călnicean, parohi.

5. *Brestovaţ* 319, — Andrei B. Andraş, adm. par.

6. *Budinţi* 528, — p. u. Topoloveţul mare — Constantin Popovici, paroh.

7. *Bunea Română* 849, — p. u. Bata, par. vac.

8. *Cheches* 561, cu filia Ofelia 190, — p. u. Secaş — Ioan Bencecan, paroh

9. *Chizătău* 1002, — Sever Sepeţean, paroh.

10. *Cladova* 724 cu filiala Bethausen 82, — p. u. Bethausen — Ioan Căpitan, adm. par.

11. *Coşteiul-mare* şi *Coşteiul-mic* 668, — p. u. Coştelul-mare, — Adam Groza, paroh.

12. *Cribovara* 355, — p. u. Secaş — par. vac.

13. *Cutina* 953, — p. u. Bethausen — Nicolae Burdia, paroh.

14. *Dobreşti* 265, p. u. Balinţ — par. vac.

15. *Drăgoeşti* 752, — p. u. Sinersig — Lucian Lungu, paroh.

16. *Dubeşti* 974, — p. u. Bata — par. vac.

17. *Fădimac* 941, — p. u. Balinţ — Petru Stiopu adm. par.

18. *Ficătar* 825, p. u. Sinersig, Vasile Ilie, paroh.

19. *Gruni* 792, cu filiala Părui 101, — p. u. Coşteiul-mare — Liviu Biro, paroh.

20. *Hişiaş* 490, — p. u. Ghizela — Gheorghe Găescu, adm. par.

21. *Hodoş* 370, — p. u. Brestovaţ — păr. vac.

22. *Ictar* 708, — p. u. Topolevăţul-mare — Romul Săcoşan, paroh.

23. *Iersnic* 683, — p. u. Bethausen — par. vac.

24 *Iabăr* 891, — p. u. Boldureni, — Iosif Curuţ, par.

25. *Lăpuşnic* 502, — p. u. Balniţ — Ioan Jurca adm. par.

26. *Leucuşeşti* 741, — p. u. Bujorul-Bănăţean, Ioan Trifu, paroh.

27. *Mănăştur-Begheiu* 542 — p. u. Bujorul-Bănăţean, Gheorghe Iancovici, paroh.

28. *Ohaba-timişană* 1107, — p. u. Sinersig — Gheorghe Maghieru şi Martin Rădoiu, parohi.

29. *Ofelia* 119, filiala la Chechiş.

30. *Ohaba-lungă* 460, — p. u. Bethausen — Pavel Văcărescu, paroh.

31. *Pădurani* 576, p. u. Bata, Ioan Balinţ, paroh.

32. *Paniova* 491, — p. u. Ghizela — Aron Popa par.

33. *Părul* 101, — filiala la Gruin — p. u. Balinţ.

34. *Răchita* p. u. Ghizela 1686 — Ioan Medeleanu, par.

35. *Rădmăneşti* 702, — p. u. Balinţ — Constantin Gherga, paroh.

36. *Remetea-luncă* 636, — p. u. Bethausen — par. vac.;

37. *Secaş* 781, — Remus Lăpăduş, adm. par.

38. *Şuşanoveţ* 692, — p. u. Chizătău — Iosif Cioambeş păr.

39. *Şuştra* 788, — p. u. Topoloveţul-mare — Simeon Lugojan par.

40. *Teş* 364, — p. u. Brestovaţ — par. vac.

41. *Târgovişte* 688 — p. u. Balinţ — Alexandru Popovici par.
42. *Topoloveţul-mare* 1131, — Iosif Goanţă par.
43. *Topoloveţul-mic* 209 filiala la Topoleveţul-m.
44. *Topla* 220, — p. u. Bata — par. vac.
45. *Vizma* 603, — p. u. Secaş — par. vac.

10. Protopresbiteratul Timişorii.

Numărul sufletelor: 23.527.

Sediul: Timişoara.

Scaunul protopresbiteral:

Preşedinte: Dr. Patriciu Ţiucra, prot. Membrii: Nicolae Darabanţ, Nicolae Groza, Nicolae Micluţa, Iuliu Ţoldan, David Voniga, Ioan Plavoşin, Constantin Micu şi Ioan Balta.

1. *Beregsău* 1802, Filiile Cărpiniş şi Sacalaz — Ioan Balta şi Dr. Nicolae Iorgovan adm. par.
2. *Bucovăţ* 938, — p. u. Remetea-Timişană — Const. Micu şi Petru Ţieran parohi.
3. *Cerneteaz* 1337, cu filia Iermata 105, — Nicolae Micluţa şi Traian C. Barzu parohi.
4. *Chişoda* 1102, — Victor Aga paroh.
5. *Chişodă-nouă,* par. vacant.
6. *Dobochi-Nadăş* 425,— p. u. Recaş — Octavian Albani adm. par.
7. *Ghiroda* 785, cu filiia Pusta Elisabet 395, p. u. Remete-Timişeană — Virgil Popovici par.
8. *Ghiroc* 2023, — David Voniga şi Alexiu Chişozan parohi.
9. *Giarmata* — par. vac.
10. *Herneacova* 855, — p. u. Recaş — R. Furdui adm. par.
11. *Ianova* 1125, — Alexandru Puta paroh, 1 par. vac.
12. *Izvin* 1070, — p. u. Recaş — Nicolae Dărăbanţ şi Traian Ilie parohi, 1 par. vac.
13. *Medveş* 601 — Dimitrie Vidrighin par.
14. *Moşniţa* 823, — p. u. Medveş — Ioan Iliovici par. 1 par. vacantă.

15. *Parţa* 886 — Ioan Rusu par.

16 *Remetea-Timişeană* 775, — Iuliu Ţioldan par. Dimitrie Ionescu adm. par.

17. *Sân-Mihaiul-român* 1625, — Nicolae Groza şi Nicolae Maşcovescu parohi.

18. *Şag* 865, — Gheorghe Rusu adm. par.

19. *Timişoara-Cetate:* — Dr. Patrichie Ţiucra protopop paroh.

20. *Timişoara-Elisabetin* 1316, — Gavril Selegean paroh.

21. *Timişoara-Fabric,* 2874, — Iosif Matei paroh. Traian Golumba paroh şi Meretie Şora capelan.

22. *Timişoara* (Mehala) 2531, — Ioan Plavoşin şi Pavel Ardelean parohi.

23. *Timişoara-Jozefin,* 1 par. vac.

24. *Ultvin* 1284, cu filia Sâmbătă 65, — Aurel Brancu, paroh.

11. Protopresbiteratul Vinga.

Numărul sufletelor: 18.131

Sediul: Vinga.

Scaunul protopresbiteral:

Preşedinte: Sava Tr. Seculin protopresbiter Membrii: Nicolae Crişmariu, Vasilie Roman, Ioan Popa, Nicolae Vulpe Vichentie Radu şi Teodor Ioaneş.

1. *Alioş* 1473, — cu filia Tranova — Traian Peţian paroh şi Sabin Micluţia paroh.

2. *Bărăteaz* 514, — Nicolae Crişmariu paroh.

3. *Becicherecul-mic* 434, — cu filia Biled — Lazar Babeu paroh.

4. *Bencecul-român* 597, — cu filia Bencecul-german 22, — Remus Chendi par.

5. *) *Bodrogul-nou* 314, cu filiile Zădărlac 116 şi Pusta-Vinga 114, — p. u. Zădărlac.

6. *Buzad* 802, p. u. Rigoş — cu filia Bariţa — Nicolae Popa paroh.

---

*) In cele spirituale aparţin sf. Mănăstiri Hodoş-Bodrog.

7. *Călacea* 777, — cu filla Cocota (Orczifalva) 30 — Viorel Mihuţiu, paroh.

8. *Chesinţ* 2157 — cu filile Zabran 49 şi Neudorf 61 — Ilie Moţ şi Teodor Ioaneş parohi.

9. *Fibiş* 1220, cu filile Maşloc 30 şi Remetea 23 — Gheorghe Todan paroh,

1. *Firighaz* 741, — cu filile Maiorul Antonie 21 şi Feleş 4, — p. u. Fibiş, — Şt. Bogdan paroh.

11. *Fiscut* 640, — p. u. Fibiş — cu filile Brest şi Ibed 10, — Dimitrie Luţai, paroh.

12. *Hodoni* 623, cu filile Cărani 49, — p. u. Merczyfalva — Pavel Tişmonariu paroh.

13. *Jadani*, 915 p.u. Merţişoara — Nicolae Vulpe par.

14. *Mănăştur* 1187, p. u. Vinga — Ioan Popa par.

15, *Murani* 1279, — cu filia Pişchia 22 — Liviu I. Mihailovici, paroh.

16. *Sânt-Andrei* 420, — Pavel Jurma paroh.

17. *Sân-Nicolaul-mic* 930, — cu filile Chişfaluda 71, Checheş 43, Pusta-mică 99 şi Serdan 25, par. vac.

18. *Satchinez* 1482, — Vichentie Radu par.

19. *Seceani* 1783,—p. u. Vinga — Gheorghe Rusu şi Vasile Roman parohi.

20. *Vinga* 445, — cu filia Şagul-german 23, — Sava Tr. Seculin, protopop-paroh.

11. Protopresbiteratul Banat-Comloş.

Numărul sufletelor: 26 659.

Sediul: Banat Comloşul-mare.

Scaunul protopresbiteral:

Preşedinte: Dr. Ştefan Cioroianu protopresbiter; Membrii: Silviu Bichicean, Ioan Hălmăgean, Virgil Negru, Victor Fizeşan, Atanasie Todan şi Vasile Medrea. Suplenţi: Ştefan Oprean şi Livius Raţ.

1. *Banat-Comloşul-mare* 3139, cu filia Constanţa 613, — Dr. Ştefan Cioroianu protopresbiter-proh. Vasilie Medrea şi Sever Sebeşan parohi.

2. *Beba-veche* 1702 — Andrei Blaga adm. par. 2 parohii vacante.

3. *Cenadul-Sârbesc* 1884, Gheorghe Ionescu par.

4. *Checia-Română* 1566, cu filia Jimbolia, — Atanasie Todan paroh.

5. *Constanța* 613, filie la B.-Comloșul-mare.

6. *Falnic* (Felnac) 1802 — Aurel Sebeșan paroh.

7. *Igriș* 2910—I. Hălmăgean și Virgil Negru parohi.

8. *Nereu* 972, cu filiie Teremia-mare 119 și Teremia-mică, — p. u. Teremia-mare—Silviu Bichicean par.

9. *Pesac* 2318 cu filia Lovrin, — Victor Fizeșan și Grigoriu Vermeșan parohi.

10. *Pobda* 854, — Iustin Bojescu paroh.

11. *Pustiniș* 740, — Dimitrie Cotta par., Aurel Dan capelan.

12. *Sân-Nicolaul-mare* 2833, — Ioan Popovici și Dr. Petru Fleșeru parohi.

13. *Sarafola* 1847. — Filip Popovici paroh.

14. *Secusigiu* 2188, — cu filiile Sânpetru și Munar 258 — Leon Blaga și Liviu Rat parohi.

15. *Vălcani* 3041, cu filia Besenova — Ștefan Oprean paroh, 1 par. vac.

In Jugoslavia:

16. *Chișoros* 601, cu filiile Tosigul-mare și Tosigul-mic — par. vac.

17. *Ecica-română* 3509, — p. u. Becicherecul-mare — Valeriu Magdu par. Instrate Const., capelan.

18. *Iancahid* 1403, cu filia Clec-Nic. Raichici par.

19. *Sarcia-română* 1410, — Gherasim Andru par.

20. *Toracul-mare* 3098, — Mariu Templea și Gheorghe Teoran parohi.

21. *Toracul-mic* 3180, — Ioan Pinter par. 1 par. vac.

Parohul şi conducătorul oficiului parohial să nu scape în vedere următoarele:

IANUARIE.

1. Incheie jurnalul de casă al epitropiei parohiale şi induce în jurnal nou soldul în bani gata şi în valori dela 31 Dec. anul expirat.

2. Compune socoţile epitropiei parohiale pe anul expirat.

3. Induce în evidenţe noui pretenziunile restante şi deschide evidenţa cheltuelilor proiectate pe anul curent.

4. Se ţine sinodul parohial ordinar, în care pertractează socoţile parohiei pe anul expirat.

5. Administrează oficiului protopopesc sumele incurse pe discul metropolitan, tasul al doilea şi al treilea, premiile pentru asigurarea contra focului a edificiilor bis. şi şcolare, a taxelor dela cununii, taxa la fondul de pensii şi alte contribuiri diecezane ori tractuale.

6. Trimite oficiului protopopesc datele statistice:

Conscrierea poporului după formularul A.
Conscrierea preoţimi după formularul B.
Conspectul despre convieţurile nelegiuite formularul N.
Conspectul celor ce au încheiat numai căsătoria civilă formularul U.
Conspectul despre treceri la sectari formularul S.
Conspectul despre viaţa relig. morală formularul P.
Conspectul despre activitatea organelor par. form. E.
Copia de pe Cronica cuvântărilor, ţinute în 1926.
Conspectul despre renovări şi zidiri formularul G.
Conspectul despre dărurile făcute pe sama bisericilor formularul J.

Conspectul dărurilor făcute pentru Casele cult. şi alte scopuri formularul I.
Conspectul despre absolvenţii de teologie formularul M.
Conspectul despre achitarea impozitelor după sesiunile parohiale, cu indicarea sumelor solvite form. W.
Raport despre parastasele ţinute pentru mecenaţi.
Raport general despre activitatea organelor parohiale despre viaţa religioasă, morală şi culturală a poporului.

FEBRUARIE.

Inaintează oficiului protopopesc:
Tabloul despre fonduri şi fundaţiuni;
Tabloul cu datele statistice despre averea totală a parohiei.
Raportul despre banii investiţi în realităţi.
Socoţile parohiei pe anul precedent.
Face îngrijiri pentru ţinerea mormintilor în bună rânduială.

MARTIE.

Inaintează oficiului protopopesc duplicatele matriculare: botezaţi, cununaţi, răposaţi şi trecerile la biserica noastră şi dela biserica noastră.
Ingrijeşte ca epitropia parohială, în fiecare trimestru să achite dările după averile bis. şcolare.
Alcătueşte un program de muncă spirituală pentru tineret în cadrele „Societăţii Sf. Gheorghe".

APRILIE.

Raportează oficiului protopopesc despre resultatul instrucţiunii analfabeţilor.
Compune repartiţia pe credincioşi a dărilor culturale.

MAIU.

Raportează oficiului protopopesc, despre cetitorii

şi despre cărţile cetite din biblioteca parohială şi despre starea bibliotecii.

IUNIE.

Trimite oficiului protopopesc conspectul şi clasificarea şcolarilor catechizaţi.

IULIE.

Administrează oficiului protopopesc toate contribuţiunile diecezane şi tractuale încă neachitate.

Ingrijeşte să se facă reparaturile necesare la edificile bis. şcolare.

AUGUST.

Procură recvizitele şi cărţile necesare pentru ajutorarea şcolarilor săraci.

Ia măsuri pentru încassarea aruncului pe credincioşi.

Face propagandă în tineret pentru îmbrăţişarea meseriilor şi comerţului.

SEPTEMVRIE.

Raportează oficiului protopopesc despre începerea catechizării la toate şcoalele din comună.

Se continuă cu încassarea aruncului şi a tuturor pretenziunilor bis. cult.

Compune programul ce-l va desfăşurà în şedinţele dela „Casa Culturală“ pe 6 luni.

OCTOMVRIE.

Incepe catechizarea ucenicilor dela meserii şi trimite oficiului protopopesc consemnarea lor.

Compune lista membrilor sinodului parohial pentru anul viitor şi după rectificare prin corporaţiunile parohiale o înaintează oficiului protopopesc.

NOEMVRIE.

Compune preliminarul (proiectul de buget) despre trebuinţele parohiei din anul viitor şi după pertractare în corporaţiunile parohiale îl inaitează oficiului protopopesc.

DECEMVRIE.

Procură tipăriturile necesare pentru rapoartele şi datele statistice, ce are să le înainteze oficiului protopopesc în luna lanuarie.

Procede la culegerea datelor şi la compunerea rapoartelor aşa că la finea lunei numai decât să le poată şi încheia.

Târgurile de vite

din

Ardeal, Banat, Crișana, Satmar și Maramureș.

Ianuarie:

2 Apostolul de jos (Sibiu),
Cu 4 zile înainte de Bobotează, Făget (Caraș-Severin).
Luni din săptămâna prima din Ianuarie, Halmeu (Sătmar).
Luni după 3 Ianuarie, Tg.-Săcuilor (Treiscaune).
5 Sibiu (Sibiu).
In ajunul Bobotezii, Ineu (Arad).
7 Cluj (Cojocna), Iernut (Târnava mică).
11 Deva (Hunedoara).
13 Tg.-Mureș (Mureș-Turda), Sililmaghiu (Sălaj).
14 Nimigea ungară (Bihor), Căpâlnaș (Caraș-Severin).
Duminecă înainte de 15 Ianuarie, Zerindul-mare (Arad).
Sâmbătă înainte de 16 Ianuarie, Mehadia (C.-Severin).
16 Mehadia (Caraș-Severin).
17 Sântmaria (Hunedoara).
20 Gataia (Timiș) Patrarado (Arad).
22 Aiud (Alba Infr.), Fântânele (M.-Turda).
Lunia a 3-ia din Ianuarie, Baia-mare (Sătmar).
23 Ilva mare (Bistrița Năsăud), Huedin (Cojocna).
Vineri după 23 Ianuarie, Buziaș (Timiș).
24 Râsnov (Brașov), Ibaștalău (Târnava-mică).
26 Sebeșul Săsesc (Sibiu).
27 Ilia mureșană (Hunedoara).
27—30 Topliţa.
28 Circhiș (C.-Severin), Zam (Hunedoara).
Joi înainte de 31 Ianuarie, Caransebeș (C.-Severin).
Mercuri înainte de Duminica Oculi, Șomcuta-mare (Sătmar).
Vineri înainte de Duminica Ocoli, Vinţul de sus (Turda Arieș).

Februarie:

Sâmbătă înainte de 2 Februarie, Pecica-Română (Arad).
2 Sântana (Arad), Nadeşul Săsesc (Târnava mică).
Marţi din săptămâna în care cade 2 Februarie, Satu-Mare (Sătmar).
3 Măgherani (M.-Turda), Gherla (Solnoc-Dobâca).
4 Vaşcău (Bihor).
Luni din săptămâna în care cade 4 Februarie, Careii Mari (Sătmar).
6 Huedin (Cojocna). Matrici (Mureş-Turda).
10 Covasna (Treiscaune).
11 Reghinul Săsesc (M.-Turda).
12 Haţeg (Hunedoara).
14 Soborşin (Arad), Tăşnad (Sălaj), Păpăuţi (Treisc.).
17 Beiuş, Sechied (Bihor), Teiuş (Alba-inf.)
18 Salonta-mare (Bihor), Alţina (Sibiu).
22 Mercurea (Sibiu).
Sâmbătă înainte de 13 Februarie, Recaş (Timiş).
La Miercurea Cenuşii r. cat., Turda (Turda-Arieş).
Duminecă după Miercurea Cenuşii r. cat. Bistriţa (Bistriţa Năsăud).
27 Vaşcău (Bihor).
In prima zi a poştului mare, Şiria (Arad).

Martie:

Luni din săptămâna în care cade 1 Martie, Dej (Solnoc-Dej).
Marţia primă din postul mare r. c. Huedin (Cojocna).
3 Moriţfild (Timiş).
Duminecă înainte de 4 Martie, Zarand (Arad).
4 Alămor (Albuinf.), Aleşd (Bihor), Zălau (Sălaj).
Duminecă înainte de 5 Martie, Comloş (Timis).
9 Petriş (Arad), Cluj (Cojocna), Roteni (M.-Turda).
11 Orăştie (Hunedoară).
12 Diosâg (Bihor), Iernut (Târnava-mică).
13 Mihafalău (Bihor), Şighişoara (Târnava-mare).
Duminecă înainte de 16 Martie, Cenadul-mare (Timiş).
16 Oradea-mare (Bihor), Praid (Odorhei), Găricin Sălaj).
17 Zlatna (Albainfer.), Apolul de sus (Sibiu).

18 Borodul-mare (Bihor).
Luni înainte de 19 Martie, Dezna (Arad), Negreşti (Sătmar).
Joi înainte de 19 „ Timişoara (Timiş).
19 Şimleul Silvaniei (Sălaj).
30 Tăşnad (Sălaj).
Duminecă înainte de 21 Martie, Bârzava (Arad).
Marţi din săptămâna în care cade 19 Martie, Satu Mare (Sătmar).
22 Căpâlnaş (C.-Severin), Oraviţa montană (C.-Sever.).
23 Almaşul-mare (Cojocna), Mediaş (Târnava-mare).
Sâmbătă înainte de 24 Martie, Deta (Timiş).
Duminecă „ „ „ „ Mediaş (Târnava-mare).
24 Feldioara (Braşov), Orlat (Sibiu).
25 Tinca (Bihor).
Duminecă înainte de 26 Martie, Biled (Timiş).
29 Marghita (Bihor), Mărculeni (Mureş-Turda).
Mercurea a 3-a din Martie, Baia de Criş (Hunedoara).
Joia a 3-a din Martie, Brad (Hunedoara).
Miercurea a 4-a din postul mare, Zam (Hunedoara).
Sâmbătă din mijlocul postului mare, Hălmagiu (Arad).
La mijlocul postului mare, Ciacova (Timiş).
Dumineca primă după jumătatea postului mare r. c. Odorhei (Odorhei).
Luni înainte de Bunavestrie, Buteni (Arad).
Duminecă cu 2 săptăm. înainte de Iudita r. c. Semlac (Arad).
Joi înainte de Iudita r. cat., Bocşa montană (C.-Sev.).
Vineri înainte de Iudica r. c. (Martie), Arad (Arad).
Vineri după Iudica r. cat., Agnia (Târnava-mare).

Aprilie:

6 Braşov (Braşov), Mehadia (C.-Severin), Brichiş (Coraş-Severin).
7 Văscău (Bihor).
Luni înainte de Florii r. cat., Tg.-Mureş (M.-Turda).
Marţi „ „ „ Câmpeni (Turda-Arieş).
Mercuri „ „ „ Bijaj (Albainf.)
Vineri „ „ „ „ „ Cohalm (Târnava-mare).

Sâmbătă înainte de Florii, Alba-Iulia (Albainfer.).
17 Tileagd (Bihor).
18 Salonta-mare (Bihor).
20 Gilău (Cojocna).
22—25 Topliţa.
23 Sâmbăta de jos (Făgăraş).
24 Băcşa-română (C.-Severin), Codla (Craşov), Gherla (Solnoc-Dob.).
26 Marghita (Bihor), Dragomireşti (Maramureş).
Sâmbătă după Florii, Hălmagiu (Arad).
Duminecă „ „ Cermei (Arad).
Duminecă mai aproape de 1 Aprile, Varaş (Timiş).
Lunea primă din Aprilie, Oraviţa (Tius).
Marţia „ „ „ Huedin (Cojocana).
Joia „ „ „ Balinţ (C.-Severin).
Joia înainte de Paşti, Valea-mare (C.-Severin).
Mercuri după Paşti, Cojocna (Cojocna).
Vineri „ „ Vinerea (Hunedoara).
Lunia după 3 Aprilie, Tauţi (Arad).
Sâmbătă înainte de 6 Aprilie, Mehadia (C.-Severin).
Mercuri „ „ 7 „ Vădas (Arad).
Sâmbătă înainte de 12 „ Sânmiclăuşul-mare (Timiş).
Luni din săptămâna în care cade 15 Aprile, Carelimari (Sătmar).
Luni din săptămâna în care cade 25 Aprile, Halmeu (Sătmar).
Marţi înainte de 15 Aprilie, Uioara (Albainfer).
Duminecă înainte de 21 Aprilie, Sudna (Timiş).
Luni înainte de 24 Aprilie, Cil (Arad).
Joi înainte de Sf. Gheorghe, Cacova (Timiş).
Vineri „ „ „ „ Lipova (Timiş).
Mercuri din săptămâna în care cade sf. Gheorghe, Boroşebiş (Arad).
Inainte de Sf. Todor cu 4 zile, Făget (C.-Severin).
In ajunul Sf. Todor, Abrud (Albainfer.).
Sâmbătă înainte de 24 Aprilie, Chişinău (Arad).
Vineri după 24 Aprile, Buziaş (Timiş).
Joi înainte de 30 Aprilie, Caransebeşi (C.-Severin).
Duminecă înainte be 1 Mai, Şepreuş (Arad).

Mai

Marţi din săptămâna în care cade 1 Mai Satu-mare
2 Moritzfeld (Timiş)
Duminecă înainte de 3 Mai Petriş (Arad)
Luni după 2 Mai Tg.-Săcuilor (Treiscaune)
4 Beiuş, Secheid (Bihor), Reghinul-săsesc (M.-Turda), Jibău (Sălaj)
5 Aiud (Albainf.), Borşa (Cojocna), Lupeni (Odorhei), Checia rom. (Timiş)
Vineri înainte de 6 Mai Sasca montană (C.-Severin)
6 Căpâlnaş (C.-Severin), Dobra (Hunedoara)
7 Diosâg (Bihor)
Sâmbătă înainte de 9 Mai Pecica ungară (Arad)
9 Tăşnad (Sălaj)
Vineri înainte de 10 Mai Lugoj (C.-Severin)
10 Deva (Hunedoara), Libling (Timiş)
Mercuri înainte de 11 Mai Gurahonţ (Arad)
11 Trăscău (Turda-A)
13 Soborşin (Arad), Somes-Guruslău (Sălaj), Lăpuş (Solnoc-Dob.) Neudorf (Timiş)
Luni înainte de 14 Mai Dezna (Arad)
14 Bistriţa (Bistriţa-N), Pui (Hunedoara)
Sâmbătă înainte de 15 Mai Beşenova-mare (Timiş)
15 Petroşeni (Hunedoara)
16 Iarmata, Guttenbrun (Timiş)
20 Denta (Timiş)
Duminecă înainte de 21 Mai Rudna (Timiş)
21 Cetatea de Baltă (Târnava-mică)
22 Căluşeni (Mureş-Turda), Nizhidorf (Timiş)
25 Năsăud (Bistriţa-N.)
Duminecă după 25 Mai Şilindia (Arad)
Lunia a 3-a după Sf. Treime r. cat. Agnita (Târnava-ma.)
Vineri înainte de Joia verde Maria-Radna (Arad)
Vineri după Joia verde Satu lung (Sătmar), Vinga (Timiş)
Marţi din săptămâna în care cade Joia Verde Mediaş (Târnava-mare)

Iunie

Joi înainte de 1 Iunie Timişoara (Timiş)
1 Orăstie (Hunedoara), Căpâlna (Solnoc-Dob.)
Duminecă după 1 Iunie Şiria (Arad)
2 Vaşcău (Bihor), Curtea (C.-Severin)
3 Zam (Hunedoara), Zălau (Sălaj)
Luni din săptămâna în care cade 3 Iunie Careii mari (Sătmar)
5 Cehul-Silvaniei (Sălaj)
Joia primă din Iunie Balinţ (C.-Severin)
Duminecă înainte de 6 Iunie Bârzava (Arad)
Miercuri „ „ 7 „ Vădas (Arad)
7 Sighetul Marmaţiei (Maramureş)
10 Borodul-mare (Bihor). Cluj, Sărmăşag (Sălaj)
11 Sălişte (Sibiu)
Sâmbătă înainte de 15 Iunie Deta (Timiş)
Duminecă „ „ 15 „ Biled, Comloş (Timiş)
15 Aleşd (Bihor), Periamoş (Timiş)
16 Zlatna (Albainfer.)
Duminecă înainte de 17 Iunie Zarand (Arad)
17 Tinca (Bihor)
18 Mihaifalău (Bihor), Chisatău (Timis)
Duminecă înainte de 20 Iunie Cenadul mare (Timiş)
22 Vinţul de jos (Albainf.), Sâmbătă de jos (Făgăraş)
Mercurea a 3-a din Iunie Baia de Criş (Hunedoara)
Joi „ „ „ „ Brad (Hunedoara)
Sâmbătă înainte de 23 Iunie Recaş (Timiş)
23 Oradea-mare (Bihor), Sântereag (Solnoc-Dob.)
24 Petriş (Arad), Şeica-mică (Târnava-mare)
25 Şimleul-Silv. (Sălaj), Mercurea (Sibiu)
Marţi înainte de Rusalii r. cat. Huedin (Cojocna)
Marţi „ „ „ Câmpeni (Turda-Arieş)
Luni după Rusalii Cacova, Căpâlnaş (C.-Severin)
Marţi după Rusalii r. cat. Făgăraş, Baraolt (Treiscaune)
Duminecă după Rusalii Birchiş (B.-Severin), Ilea mureşană (Hunedoara)
Joia 2-a după Rusalii Dobra (Hunedoara)

Luni Inainte de ziua Domnului r. cat. Arad (Arad)
Luni după ziua Domnului r. c. Braşov
Vineri „ „ „ „ Tg.-Mureş (M.-Turda)
Inainte de Ispas cu 4 zile Făget (C.-Severin)
Duminecă înainte de 29 Iunie Modoş (Timiş)
29 Mercurea Ciucului (Ciuc), Blaj (Albainf.)
Joi din săptămâna în care cade 29 Iunie Ciacova T.
Duminecă cu 2 săptămâni înainte de Sf. Petru şi Pavel Semlac (Arad)
Inainte de Sf. Petru şi Pavel cu 4 zile Făget (C.-Sev.)
Sâmbătă din săptămâna în care cade Sf. Petru şi Pavel Hălmagiu (Arad)
Duminecă după Sf. Petru şi Pavel Cermei (Arad)
Vineri după 29 Iunie Arad
Joi înainte de 30 Iunie Bistriţa (Bistriţa Năs.)
Joi din săptămâna cu Sf. Petru şi Pavel Bocşa montana (C.-Severin)

Iulie

Marţi din săptămâna în care cade 1 Iulie Careii mari (Sătmar)
Marţi din săptămâna în care cade 2 Iulie Satu mare (Sătmar)
Vineri înainte de 2 Iulie Lugoj (C.-Severin)
Sâmbătă din de 2 Iulie Chişinău (Arad)
Vineri înainte de 6 Iulie Sasca montană (C.-Severin)
6 (Solnoc-Dob), Mediaş (Târnava-mare), Câmpeni (Turda-Ar.)
7 Căpâlnaş (C.-Severin), Veneţia de jos (Făgăraş)
7—10 Topoliţa
Luni înainte de 11 Iulie Cil (Arad)
Sâmbătă „ „ 11 „ Mehadia (C.-Severin)
11 Râşnov (Braşov), Poiana (Sibiu)
12 Marghita (Bihor)
14 Ditrău, Mercurea-Ciuc (Ciuc), Glod (Solnoc-Dob.)
Sâmbătă înainte de 15 Sânmiclăuşul mare (Timiş)
Joi „ „ 18 Timişoara (Timiş)
20 Huedin (Cojocna), Gătaia (Timiş)
Vineri înainte de Sf. Ilie Lipova

Sâmbătă din săptămâna în care cade Sf. Ilie Ineu (Arad)
21 Zam (Hunedoara), Diciosânmartin (Târnava-mică)
22 Oraviţa mont. (C.-Severin), Almaşul mare (Cojocna)
Joi din săptămâna in care cade 23 Iulie Crai-Dorolţi
Luni din săptămâna în care cade Sf. Apostoli Baia de sus (Sătmar)
Sâmbătă înainte de 24 Iulie Pecica română (Arad)
Vineri după 25 Iulie Buziaş (Timiş)
Duminecă după 25 Iulie Sânmiclăuşul nemţ. (Timiş)
30 Reghinul săsesc (M.-Turda)
31 Deva (Hunedoara)

August

2 Petriş (Arad), Sighetul marmaţiei (Maramureş)
3 Beiuş, Cefa (Bihor), Moriţfeld (Timiş)
4 Vaşcău (Bihor), Ilva-mare (Bistriţa-Năs.)
Joia primă din August Caransebeş (Caraş-Severin)
6 Nizhidorf (Timiş)
Marţi din săptămâna în care cade 8 August Mediaş (Sătmar)
8 Sebeşul săsesc (Sibiu), Aţel (Târnava-mare)
10 Apoldul de jos (Sibiu)
Dumineca 2-a din August Şiria (Arad)
14 Borodul mare (Bihor), Supurul de jos (Sălaj)
Marţi înainte de 15 August Uioara (Albainferioară)
Joi „ „ 15 „ Timişoara (Timiş)
Sâmbătă „ „ 15 „ Beşenova-mare (Timiş)
„ „ „ Sf. Maria mare Cacova (Caraş-Sev.)
16 Aiud (Alba-Inf.), Sânpetrul nemţesc (Timiş)
Inainte de Sf. Maria cu 4 zile Făget (Caraş-Severin)
Duminecă înainte de 18 Aug. Zarand (Arad)
18 Soborşin (Arad), Salonta (Bihor), Cetatea de baltă (Târnava-mare)
Mercuri înainte de 20 Aug. Şomcuta-mare (Sătmar)
Luni din săptămâna cu 20 August Gurahonţ (Arad)
20 Mănăşturul ung. (Cojocna), Vinţul de sus (Turda-A.)

21 Sebeşul săsesc (Sibiu), Copşa (Târnava-mare)
6 zile premergătoare primei Mercuri după Sf. Bartolomeu Bistriţa (Bistriţa Năsăud)
Luni înainte de Sf. Ştefan r. cat. Buteni (Arad)
Marţi înaite de Sf. Stefan r. cat. Dej (Solnoc-Dobâcă)
Luni după Sf. Ştefan r. cat. Baia mare (Sătmar)
Mercuri „ „ „ „ „ Boroşineul-mare (Treisc.)
22 Haţeg (Hured.), Corundu (Odorhei)
Joi înainte de 24 August Halmeu (Sătmar)
25 Teiuş (Alba-Inf.) Câmpeni (Turda-Arţeş)
Joi din săptămâna cu 27 August Ciacova (Timiş)
28 Ilia murăşană (Hunedoara), Orlat (Sibiu)
Duminecă după 28 August Igriş (Timiş)
29 Cluj, Neudorf (Timiş), Homorod, Sânmartin (Odor.)
30 Zlatna (Albainfer.)
Duminecă înainte de 1 Septembrie Modş [1]) Comloş [1]) (Timiş) Zerindul mare (Arad)

Septembrie

Duminecă mai aproape de 1 Sept., Varias (Timiş).
1 Porumbacul de jos (Făgăraş), Tg.-Murăş (M.-Tur.).
Luni după 1 Septembrie Tăuţi (Arad)
Joia prima din Septemvrie, Balinţ (Caraş Severin).
3 Alămor (Albainfer.), Gioagiu (Hunedoara).
6 Mihaifalău (Bihor), Sighetul Marmaţiei, Zălău (Sălaj).
7 Dinsâg (Bihor), Sibiu, Liebling (Timiş).
Sâmbătă din săptămâna cu Sf. Maria mică, Hălmagiu (Arad).
8 Oradea-Mare (Bihor), Cristur (Odorhei), Cocota (Timiş).
9 Gornea (C.-Severin), Mercurea (Sibiu).
Luni înainte de 10 Septemvrie, Dezna (Arad).
Sâmbătă înainte de 12 Sept., Deta (Timiş).
13 Marghita (Bihor), Vişeul de sus, Borşa (Maram.).
Luni din săptămâna din 16 Sept., Careii mari (Sătmar).
Sâmbătă înainte 17 Sept., Pecica maghiară (Arad).
17 Almaşul mare (Cojocna), Aopldul de sus (Sibiu).

18 Tinca (Bihor), Ibaşfalău (Târnava mică).
Vineri înainte de 19 Sept., Maria-Radna (Arad).
Joi din săptămâna după 18 Septem., Bocşa-montană (Caraş-Severin).
19 Huedin (Cojocna), Zerneşti (Făgăraş), Poiana (Sib.).
Duminecă înainte de 20 Septemvrie, Rudina (Timiş).
Mercurea 3-a din Sept., Baia de Criş (Hunedoara).
Joia „ „ „ Brad (Hunedoara).
21 Aleşd (Bihor), Căpălnaş (C.-Severin).
Luni din săptămâna cu 25 Sept., Tauţii de jos (Sătmar).
26 Curtea (C.-Severin), Atid (Odorhei).
Duminecă înainte de Sf. Michai, Abrud (Albainfer).
Luni după Sf. Michai, Mediaş (Târnava-mare).
Aineri „ „ „ Lipova (C.-Severin), Cincul mare (Târnava mare).
Mercuri înainte din Săptămâna cu Sf. Michai r. cat. Boroşebeş (Arad).
Joi înainte de 29 Septembrie, Timişoara (Timiş).
Sâmbătă înainte de 19 Sept. Chişineu (Arad).
Marţi din săptămâna cu 29 Sept., Satu-mare (Sătmar).

Octombrie:

1 Orăştie (Huned.), Căluşeni (M-Turda).
Vine după înălţarea sf. Cruci, Satulung (Sătmar).
Joia primă din Octomvrie, Moriţfeld (Timiş).
Dumineca primă din Octomvrie, Moraviţa (Timiş).
Marţi după 1 Octomvrie, Bozovici (Caraş-Severin).
Vineri „ „ „ Buzias (Timiş).
Duminecă după 2 Octombrie, Şilindia (Arad).
4 Poiana de sub munte (Maramureş), Săliste (Sibiu).
Duminecă înainte de 8 Octombrie, Bild (Timiş).
9 Arpaşul de jos (Făgăraş).
Ioi din săptămâna cu 10 Oct., Ciacova (Timiş).
10 Bonţita (Cojocna), Jibău (Sălaj).
11 Vermeş (C.-Severin), Sighetul Marmaţiei.
12 Praid (Odorhei), Diciosânmătin (Târnava-mică).
Joi înainte de Sf. Paraschiva Oct.

" din săptămâna cu 13 Octombrie, Turul - Lung (Sătmar).
13 Aiud (Albainfer.), Cârţa (Ciuc).
14 Petriş (Arad), Şermăşag (Sălaj).
Duminecă înainte de 15 Oct., Petriş (Arad), Ciatad (Timiş).
15 Bocşa română (C.-Severiă), Petroşeni (Huned.)
Duminică înainte de 16 Oct., Cenadul-mare (Timiş).
Sâmbătă înainte de 16 Oct., Beşenova-mare (Timiş).
17 Tăşnad (Sălaj).
20 Gataia (Timiş), Sălcioara de jos (Turda-Arieş).
Vineri înainte de 21 Oct., Lugoj, Sasca - montana (Caraş-Severin).
Lunia a 3-a din Octoambrie, Semlac (Arad).
Inainte de Sf. Dumitru cu 4 zile, Făget (C.-Severin).
Duminecă înainte de 25 Oct., Sânmiclăuşul nemtesc (Timiş).
Luni din săptămâna cu 25 Oct., Oraşul-nou (Sătmar).
Luni înainta de 26 Octombrie, Cil (Arad).
26 Gherla (Solnoc Dob.), Checia română, Iarmata (Timiş).
Sâmbătă după 26 Octombrie, Mehadia (C.-Severin).
Duminecă după Sf. Dumitru, Cermei (Arad).
29 Cluj, Drăuseni (Odorhei), Chenchiş (Solnoc Dob.).
Joi înainte de 31 Oct., Bistriţa (Bistriţa Năsăud).
Sâmbătă înainte de 31 Octombrie, Recaş (Timiş).

Noemvrie:

1 Borodul-mare (Bihor), Sighişoara (Târnava-mare).
2 Denta (Timiş, Câmpeni (Turda-Ar.).
Duminecă mai aproape de 1 Nov., Variaş (Timiş).
Dumineca prima din Noemvrie Moriţfeld (Timiş).
Luni din săptămâna cu 4 Nov., Careii-mari (Sătmar).
Vineri înainte de 5 Noemvrie, Arad.
Marţi din săptămâna 5 Nonmbrie, Mediaş (Sătmar).
7 Diosâg (Bihor), Târgul-Mureş (M.-Turda).
8 Dobra (Hunedoara), Seghetul Marmaţiei (Maram.).

9 Beiuş (Bihor), Seica-mică (Târnava-mare).
10 Hunedoara, Covasna (Treiscaune).
Joi din săptămâna bu 11 Nov., Ciacova (Timiş).
16 Roteni (M.-Turda), Vintul de sus (Turda-Arieş).
17 Salonta-mare (Bihor), Ibaşfalău (Târnava-mică).
19 Moldova-nouă (C.-Severin), Huedin (Cojocna).
Cuminecă înainte de 20 Nov., Şepreuş (Arad).
Marţi din săptămâna cu 21 Nov., Satu mare (Sătmar).
22 Ditrău, Mercurea-Ciucului (Ciuc).
23 Vinţul de jos (Albainfer.), Secheid (Bihor).
27 Mediaş (Târnava-mare).
Luni după sf Martin r. c., Baia-mare (Sătmar).
Luni înainte de 30 Nov., Halmeu (Sătmar).
Duminecă după sf. Andrei, Şiria (Arad).

Decembrie:

2 Zălău (Sălaj).
3 Soborşin (Arad), Oraştie, Zam (Huned.), Turda (Arieş).
4 Cefa (Bihor), Făgăraş (Făgăraş),
Duminecă înainte de 6 Dec., Zarand (Arad).
Mercuri din săptămâna cu sf. Nicolae, Boroşebeş (Arad).
6 Teleagd (Bihor), Căpâlna (Soln.-Dod.), Neudrof (Timiş).
7 Mercurea (M.-Turda).
8 Oradea-Mare (Bihor).
Luni din săptămâna cu 9 Dec., Careii-mari (Sătmar)
9 Cehul Silvaniei (Sălaj).
Duminecă înainte de 10 Dec., Cenadul-mere (Timiş).
13 Mahaifalău (Bihor), Feldioara (Braoşv).
14 Albaiulia Albainfer.), Aleşd (Bihor), Praid (Odor.)
17 Jicău, Şimălul Silvaniei (Sălaj), Cetatea de Baltă (Târnava-mare).
Luni înainte de 18 Dec., Bistriţa (Bistriţa-Năsăud).
Inainte de sf. Nibolae cu 4 zile, Făget (C.-Severin).
Mercurea a 3-a din Dec., Baia de Criş (Hunedoara)

Joia a 3-a din Decembrie, Brad (Hunedoara).
18 Tinca (Bihor).
20 Sighetul Marmaţiei (Maramureş).
21 Secheid (Bihor).
Marţi din săptămâna cu 24 Dec., Mediaş (Sătmar).
Luni înainte de Crăciun, Buteni (Arad).
Marţi „ „ „ r. cat Hunedin (Cojocna).
Duminecă înainte de Crăciun, Abrud (Albainfer.)
Vineri înainte de Crăciun, Vinga (Timiş).
28 Glogiu (Hun), Aita-mare (Tresc.), Ghindari (M.-T.).

Tariful poştal, telegrafic şi telefonic intern

— În vigoare dela 1 Ianuarie 1926 —

	Lei	Bi
O scrisoare[1]) închisă sau deschisă, adresată loco ori în altă localitata din ţară, până la 20 gr. . . .	3	
Pentru fiecşre 20 gr. în plus	1	
Carte poştală[2]) simplă şi pentru răspuns se solveşte câte	1	
Carte poştală ilustrată	2	
Jurnale, reviste, cărţi didactice, literare şi ştinţifice expediate deschis, de fiecare 50 gr.	—	10
Imprimaţe expediate deschis, de fiecare 50 gr. .	—	50
Imprimate întrebuinţate de orbi de fiecare 1000 gr.	—	50
Hârtii de afaceri exp. deschis până 250 gr. incl.	3	
Pentru fiecare 50 gr. în plus	—	50
Probe de mărfuri până la 100 gr.	2	
Pentru fiecare 50 gr. în plus	—	50
Taxa de recomandare	6	
Ramburs până la 500 lei	1	
„ „ la 1000 lei	2	
Ramburs până la maximum 10.000 lei	5	
Mandate până la 100 lei de fiecare 25 lei câte	—	50
Până la incl. 1000; afară de taxă 2 lei dela prima sută se percepe de fiecare 1000 lei sau fr.	1	

---

[1]) O scrisoare nu poate aveà mai mult de 2 kgr, greutate şi 45 cm, în oricare sens; în formă de sul, este admisă până la 75 cm, în lungime şi 10 cm din metru,

[2]) O carte poştală un poate aveà mai mult de 15 cm, în lungime şi 10,50 cm, în lărgime, nici mai puţin de 10 cm, în lungime şi 7 cm în lăţime,

	Lei	B.
Mandate până la incl. 10.000 fără de 11 lei pentru prima mie sau fr. de mie	5	
La mandate expediate prin telegraf pe lângă taxele poştale prevăzute se mai percepe:		
a) supra taxă	1	
b) taxa telegrafică	20	
Pentru mandatul telegrafic urgent	60	
Telegrame ordinare, de fiecare cuvând	1	
Telegrame urgente (D) întreitul taxei ordinare pe cuvânt.		
Telegrame cu răspuns plătit (R. P.), tot telegr. cât şi răspunsul se plătesc după cuvinte	1	
Radio telegrame (coastă) de fiecare cuvânt . . .	8	
„ „ (bord) „ „ . . .	16	
In dumineci şi sărbători legate se ia o taxă . .	5	
Convorbiri telefonice din cabine publice de fiecare 3 minute sau fracţiune în aceeaş localit.	4	
în judeţ	10	
în judeţe vecine .	20	
în judeţe nelimitrofă	40	
Convorbiri urgente se taxează cu triplu . . .	5	
Convorbirile între orele 22—8 se supratăxează cu		
Convorbirile part. Duminecă şi sărbători legale .	5	

Timpul cât poartă animalele de casă.

Iepele poartă: 48—49 săptămâni sau 340 zile.
Vacile poartă: 40—41 săptămâni sau 285 zile.
Oile şi caprele: aproape 22 săptămâni sau 154 zile.
Scroafele: peste 17 săptămâni sau 120 zile.
Căţelele: 9 săptămâni sau 63—65 zile.

Găina	Cloceşte	20—22	zile	16—20	ouă.
Curca	„	26—29	„	15—20	„
Gâsca	„	28—30	„	12—15	„
Raţa	„	28—32	„	25—28	„
Porumbiţa	„	17—19	„	6—10	„

Târgurile săptămânale pe judeţele mejeşe Eparhiei.

Judeţul	Luni	Marţi	Miercuri	Joi	Vineri	Sâmbătă	Duminecă
Albainferioară	Abrud Vinţul de jos	Albaiulia	Teiuş	Aiud Blaj	Ighiu Uioara	Albaiulia Zlatna	Bucium
Arad	Borşa Gurahonţ Pecica rom Şeitin	Chisineu-Criş M. Radna Peregul mic Sântana nouă Şilindia Semlac	Dieci Macea Rovine Şiria Vânători	Cermei Curtici Cil Ghioroc Sebiş Nădlac Zerindul mare	Arad Buteni Ineu Şimandul de jos	Hălmagiu Rovine Pâncota Şimonesti	
Bihor	Borodul mare Oradea-mare Tinca			Aleşd Beiuş Cefa Mihaifalu	Marghita Salonta mare Secheid Tileagd	Vaşcău	
Cojocna	Borşa Cojocna Hida Teaca	Huedin Mociu	Cluj Ormenişul de câmpie	Şarmaşul mare	Gilău	Batoş	Egereş
Caraş-Severin		Bocşa rom. Bozovici Lugoş	Cacova Dalboşeţ Igazfalău Sacul	Balinţ Bata Caransebeş Gornia	Făget Reşiţa mont. Sasca mont. Teregova Vermes	Bocşa Montană Mehadia Oraviţa mont.	Domaşnia

Târgurile săptămânale pe judeţele mejeşe Eparhiei.

Judeţul	Luni	Marţi	Miercuri	Joi	Vineri	Sâmbătă	Duminecă
Hunedoara	Haţeg	Dobra Hunedoara	Baia de Criş Deva	Brad Simeria	Boiţa Chelar Ilea mureşană Orăştie Petroşeni Săcărâmb	Deva Hunedoara Orăştie Puiu Zam	Cugir
Timiş-Torontal	Banloc Ciadat Chisetău Gataia Libling Moraviţa Periamoş	Aradul nou Ciacova Otelac Sânmiclăuşul-nemţesc Timişoara	Biled Deta Igriş Modoş Recaş Ripert Rudna Tomnatec Variaş	Becicherecul mic Beşenova mare Cărpiniş Cheveresul mare Guttenbrun Jermata Lovrin Moriţfeld Sacoşul mare Secusigiu Topolovăţul mare Uipeci Vinga	Aga Butinul-Timişan Cenadul mare Cechia rom. Comloşul-Bănăţean Paradani Sânpetrul-nemţesc Timişoara	Buziaş Cocota Denta Lipova Modoş Stamora-germană Saravale Vălcani	Deta Ciacova
Turda-Ar.	Miezul de Câmpie Vinţul de sus	Iara de jos Ludoşul de Mureş	Câmpu-Mihaiu Savadisla			Câmpeni Trăscău Turda	

Conducătorii neamului și legii românești

In urma renunțării la tronul românesc și părăsirii Țării a A. S. R. prințului **Carol**, familia domnitoare română constă din

Maiestatea Sa Regele tuturor Românilor

FERDINAND I.

născut la 11/24 August 1865, în Sigmaringen. Tronul României L-a ocupat după moartea unchiului Său **Carol I**, întâiul rege al României, în 28 Septemvrie 1914. In 29 Decemvrie 1892 S'a căsătorit cu

Maiestatea Sa Regina

MARIA

născută în 3/15 Octomvrie 1875 și dând naștere A. S. R. prințului **Carol**, la 3/16 Octomvrie 1893, A. S. R. principesei **Elisabeta, reginei Greciei** în 30 Septemvrie 1894, A. S. R. principesei **Maria, regina Iugoslaviei** în 27 Decemvrie 1898. A. S. R. principelui **Nicolae** în 5 August 1903 și A. S. R. principesei **Ileana** în 23 Dacemvrie 1908.

Alteța Sa Regală

Principele Moștenitor

MIHAIU

născut la 25 Octomvrie 1921 din căsătoria prințului **Carol** cu A. S. R. principesa **Elena** a Greciei încheiată în 10 Martie 1920.

Biserica dreptmăritoare ortodoxă — sub raportul Eparhiei noastre — e condusă de

Sanctitatea Sa Patriarhul României

Dr. Miron Cristea

născut la 1 Maiu 1869 în Toplita Română din Transilvania. In 1890—91 este învăţător în Orăştie, în 1895 doctor în filozofie ajungând profesor în Sibiu. In 1902 intră în clerul monahal devenind un apostol al „Asociaţiei“ şi scriind mai multe opere fiind şi redactor al „Telegrafului Român“. In primăvara a. 1910 devine episcop al Caransebeşului păstorind aci până în 1919, când fu chemat la Bucureşti ca Mitropolit primat, iar din Martie 1925 este primul patriarh al României întregite.

Inalt Prea Sfinţia Sa Mitropolitul Ardealului:

Dr. Nicolae Bălan

născut la 27 Aprilie 1882 în Bălăşelul de lângă Bistriţa. Dela 1905 este profesor la Academia Teologică din Sibiu redactând „Revista Teologică“ şi „Biblioteca bunului creştin“ până în anul unirii tuturor Românilor 1918, când trecând prin treptele clerului monahal ia în mână conducerea bisericii ortodoxe din Ardeal ca Archiepiscop şi Mitropolit.

Prea Sfinţia Sa Episcopul Aradului:

Dr. Grigorie Comşa

născut la 13 Maiu 1889 în Comana de Sus din judeţul Făgăraş. In 8 Maiu 1915 promovat de doctor în drepturi primind în toamna aceluiaş an darul diaconiei. Ca secretar cons. şi redactor al „Telegrafului Român“ stă în Sibiu

până în a. 1920 când trece ca director în Ministerul Cultelor din București. In 11 Martie 1925 fu promovat doctor în teologie și decorat cu ordinul Sfîlui Mormânt prin S S Patriarhul Damianos al Ierusalimului. Din 12 Iulie a aceluiaș an este episcop al eparhiei noastre.

După un an de luptă...

Luptă dreaptă a început venind în fruntea Eparhiei noastre — drept îndreptând cuvântul adevărului — Prea Sfinția Sa Episcopul nostru Grigorie.

Dieceza Aradului, încătușată în formalitățile birocratismului din trecut și clădită pe temeliile tradiționalismului ce nu tindeà să se alimenteze și din izvoarele noui ale unei vieți ce naintează cu lumea, cu încetul deveni pepineria sectarismului celui mai deșanțat. Pastorația noriașilor se mărgineà aproape exclusiv la dresare de acte birouriale pentru a umpleà archivele parohiale, protopresbiterale și conzistoriale fărimițind orice energie spirituală într'o muncă de robotă a unui grefier. Vlădicà întruchipà pe Iupiter tonans al cărui privire fulgerà circulare, ordine, acte, iar apropierea de el nu se putede cât printr'un lung șir de protocoale și hârtii cari legate una de alta și conduse prin toate forururile vor primi — cândva — vre-o rezolvire printr'o prealabilă iscălitură. In restimpul corespondărilor dintre forurile competente, credincioșii cu capetele plecate treceau alături de Bisericà și sperând redobândirea spiritualizării și evanghelizării într'alt loc, se înrolau în ceata rătăciților. Acești rătăciți sub numirile de „pocăiți", „baptiști", „adventiști", „năzareni", „sombatiști", „penticostari" etc. etc, cutreerau satele noastre, rupând din turma blândă ortodoxă fără a se împotrivì nimeni. Cine să-i păzească și să-i scoată din gura lupilor, ce se apropiau în blană de miel? Păstorul: preotul! Așa ar fi trebuit, dor bietul preot erà îngrămădit de acte, cari nu-i îngăduiau nici să răsufle. Apoi propaganda see-

tară luà proporţii îndeosebi în timpul toamnei şi iernii, când oamenii se odihnesc după lucrul câmpului. In timpul acesta sărmanul popă zăceà din greu sub povara raţiocinii lor şi formularelor şi-l ardeau la degete socoţile şi trecerea lor prin foruri că doar se apropià sfârşitul anului, iar ameninţările urgânde protopresbiterale şi conzistoriale nu mai conteneau... Aşa a fost să fie! Dumnezeu să ierte pe cei răposaţi! Doamne, păzeşte-ne să nu ne mai reîntoarcem la aşa stări!

A începe archipăstorirea în această ţelină, munca pare prea debilă. Aici se recereà luptă.

Prea Sfinţitul Grigorie cu o stăruinţă ce nu sufere nici-o târguială pune temeliile unui „Fond de propagandă“ *din care se alimentează armata ce porneşte contra duşmanilor bisericii ortodoxe prin broşurile* „Bibliotecii creştinului ortodox“. *Fondul, care cu drept cuvânt, şi-a luat numele de „Grigorie Episcopul“ numără aproape 1 milion lei, iar biblioteca 20 numere.*

Că această oaste luptă cu rezultate binecuvântate dovadă sunt exclamările pline de bucurie ale sătenilor cari după citirea unei broşuri erup în cuvinte de mărire: „D-zeu să ni-L ţină şi alduiască pe Episcopul nostru, că nunumai cu cuvântul Lui ne mângâie, ci venind între noi ne lasă ca merinde şi cărţile împărţite, cari împrăştie haita flămândă după suflete a duşmanilor noştri“. *Câte un voinic mai iscusit e în stare să învingă chiar şi indiferentismul intelectualilar noştri scotindu-i din letargia materialistă a secolului şi ridicându-i la o viaţă sufletească superioară luminată de Evanghelie. Feţe pe cari până mai ieri-alaltăieri le întâlneai numai pe stradă ori la spectacole, se ivesc sfioase şi între zidurile sf. biserici la servicii de rând, nunumai la acele dela serbările naţionale.*

Despre propaganda desfăşurată cu atât de fecunde roade ale bibliotecii creştinului ortodox au luat act toate revistele şi ziarele ardelene, ba au trecut până în Capitală, storcând aprecieri binecuvântate dela cei mai iscusiţi mânuitori ai condeiului.

Astfel marele literat şi unul dintre conducătorii celei mai înalte instituţii de cultură, Prof. univ. Nae Ionescu *scrie:*

„Broşura Prea Sfinţitului Grigorie, Episcop al Aradului, intitulată: „Misiuni pentru popor“ (Nr. 18 Biblioteca creştinului ortodox) este o vrednică faptă de Vlădică. In ea se cuprind, scrise într'un tempo aşezat şi înţelegător, îndrumări pentru desigur greua, dar rodnica activitate de coborîre a clerului în popor. Misionarismul cată şi la noi putinţa de influinţare directă asupra credincioşilor, prin punerea lor în contact cu grupe de preoţi străini de localitate, aducând cu ei între altele şi ceva din prestigiul tainic al necunoscutului. Părintele Episcop vorbeşte numai de nişte începuturi, **dar noi ştim şi hărnicia şi roada îmbelşugată a ostenelilor Prea Sfinţiei Sale.** Drumul este desigur cel bun! (**Cuvântul** *Nr. 539 din 23 Aug. 1926*).

Stratagema acestei lupte conduse de energicul Păstor, dacă s'ar dirigià numai dela masa de scris, nu ar aveà rezultatele căştigate Prea Sfinţia Sa foloseşte orice prilegiu de-a întrà în liniile de luptă — pe front, în tranşee. Sfinţirile de biserici şi vizitaţiunile canonice sunt tot atâte ocazii binevenite, când şeful de stat major spiritual ia nemijlocit contact cu subalternii din armata compactă. In cursul unui an a cercetat credincioşii din mai bine de 100 de comune, sfinţind în acest restimp 25 biserici.

Vitalitatea bisericii nu stă numai în cuvânt ci în faptă! Pentru a satisface — prin fapte — dorinţei Mântuitorului: „De veţi face acestor mai mici fraţi ai mei, Mie veţi face“ — *Prea Sfinţia Sa a pus puiernice temelii* „Fondului milelor“, *cari dela Eparhie până la cea mai mică enorie va fi izvorul milosteniei şi caritaţei creştine. Nu vom aveà oare intuiţia atotmilostivirii Mântuitorului, în faţă atunci când păstorul enoriei va împărţi haine, bucate, ajutoare micilor orfani, bătrânilor neputincioşi ori văduvelor supte de plâns şi nevoi?! Iată icoana bisericii active!*

„Fondul milelor“ la Eparhie se apropie încet de suma de $^1/_2$ milion. Acei cari şi-au căştigat averi în ultimul timp, folosindu-se de toate mijloacele permise şi nepermise ale oferindei coniucture, au un prilegiu

binevenit de a-şi uşură povoara ce le zace pe suflet ... Contribuiţi deci la acest fond de caritate creştinească!

Misionarismul, cunoscut în trecut numai din acte, Prea Sfinţia Sa l-a trezit la viaţă, creind din el un efort de evangelizare. Zilele de 12–16 August 1926, au servit ca introducere misiunilor interne. *Vechile şi sfinte ziduri ale* Mânăstirii din Hodoş-Bodrog *au adăpostit mai bine de cincizeci de preoţi cari au avut rarul prilegiu de a participà la o şcoală superioară de pastoraţie. Conduşi de Inalt Prea Cuvioşia Sa* Archimandritul Policarp P. Moruşca *s'a îndeplinit introducerea în misionarul viu, refăcător şi renăscător al sufletului de păstor bun, care nu-şi părăseşte turma sa ci mai vărtos spre păşunea cea bună şi-o conduce. Creştinii cari au venit la icoana Preacuratei pe praznicul* „Adormirei" *în acest an în număr de peste zece mii au gustat din roadele făcătoare de minuni aducând de acolo merinde pe care furii nu o fură, nici rugina nu o mistue!*

Misiunile externe *au început în toamnă, refăcând într'o măsură oarecare activitatea cercurilor religioase existente în trecut. Rezultatele lor se vor puteà înregistrà abià în viitor.*

Inaltul Păstor şi-a pus întregul suflet pentru oile Sale. Aceste să se apropie de El şi trimişii Lui cu încredere şi dragoste!

Nu ar fi completă această dare de seamă despre întâiul an de luptă al Prea Sfinţiei Sale în Eparhia Aradului, dacă nu aş da expresie şi acelei bucurii împreunate de mândrie ca bunul D-zeu atunci când ne-a hărăzit un astfel de Păstor suprem, tot deodată în fruntea celor cari cârmuiesc soarta bisericii noastre, a ridicat de pe modestul scaun, al şi mai modestului birou din secretariatul Eparhiei noastre pe D-nul Vasile Goldiş *de* Ministru al Cultelor.

Bunul D-zeu să binecuvinteze strădanile Păstorului şi Ministrului spre prosperarea şi fericirea Eparhiei noastre a Aradului!

Prof. Caius Turicu
paroh, redactorul calendarului.

Arad, 5 | X 926.

P. S Sa Dr. GRIGORIE GH. COMŞA
Episcopul Aradului.

I. Familia ortodoxă

Cea mai puternică temelie a unui stat este familia. Statul nostru este un stat ortodox. Temelia lui neclintită este familia ortodoxă. Cum se poate naște această familie ortodoxă pe plaiurile noastre, ne-o arată din belșug povestirile și însemnările unui creștin ortodox din Crișana. Să urmărim dar însemnările acestui creștin care a trecut prin multe.....

1) Insemnările creștinului Mitru al Sfătului din Crișeni.

Așa mă cunosc toți: Mitru al Sfătului, fiindcă moșu-meu, fiertatul, a fost întreaga lui viață crâsnic la sf. biserică din Ciulhaz — pe atuncea așa se numea satul nostru. Și taica, fiertatul, s'a mai învârtit prin tinerețe în jurul sf-lui altar. Lui îi ziceau: Gheorghe al Sfătului. Dela dânsul mi-a rămas și mie numele mai lung: Mitru al Gheorghii Sfătului. Putrezind osemintele taichii în mormintele din Crișeni, l-au uitat oamenii și pe el și au uitat din porecla mea și pe „al Gheorghii" si așa am rămas Mitru al Sfătului.

In zadar ar căuta cineva pe Dumitru Tulceanu din Crișeni, toți s'ar întreba oare cine-i? Până când nu i-ar crepa cuiva prin minte și ar striga:

— E... acum știu, acesta-i batea Mitru al Sfătului, acolo șade în ulița mare, peste drum de adunare.

Apoi fiindcă a venit vorba despre „adunare", să vă istorisesc cum a ajuns adunarea pe ulița cea mare, ferestiș cu casa noastră strămoșească.

P. S. Sa Episcopul Grigorie şi Arhim. Policarp în mijlocul clerului şi poporului. (Vezi pag. 69.)

Fiertatul Taica, ajungând la o stăricică mai bună, ce se gândi într'o bună zi? — Voiu face pe Mitru meu domn. Dece să se mai amărască şi el în năcazurile unui plugar? Va ajuta bunul D-zeu şi l-oi vedea vre-un dascăl.

Aşa se gândi fiertatul şi hai la părintele Nica după sfat. Părintele îl sfătui să mă ducă la preparandia din Arad, unde pe vremea aceea se mai primeau feciorandrii după sate într'un curs de pregătire, care dacă-l putea trecea cu bun sfârşit, înaintau în cursurile regulate. Eu, fiind cântăreţ de strană şi bun tipicarăş, irecui cu uşurinţă pe cursul prim ca preparand. Dar cu acesta rămăsei, căci uite ce se petrecu în vremea aceasta acasă:

Părintele Nica, ierte-l D-zeu, căci a murit şi sf.-sa, era un om cu patimi şi el. Prea des vedea fundul păharului. Odată la o clacă, nu i-a trebuit alta decât să-i spună unul că, Gheorghe al Sfătului vrea să-şi aducă pruncul în locul sf.-sale, — gata a fost bătrânul. La orice ocazie, fie camitet, fie sinod ori la vre-o înmormântare, în toate părţile tot de taica se acăţà. A răbdat bietul taica, ce-a răbdat, pânăce odată îi spuse verde în faţă părintelui:

— Dacă aşa e treaba, cu D-ta nu mai am nimic. Te-oi înconjurà în toate părţile, nu-mi mai bag piciorul nici în sf, biserică. Mitru poate fi plugar, dacă-ţi stă în cale.

Taica nu era om ca să glumească. Veni la oraş şi mă duse acasă. In zadar îl rugau profesorii: lasă-ţi bade Gheorghe copilul la şcoală, că va eşi un dascăl bun — bătrânul nici că-i auzeà.

Peste căţi-va ani mă însurai cu Lena a Tudorichii de peste drum. Ea nu aveà numai tată, care lucrà la oraş într'un alelier ce-l conduceà fiul său, Ioşca. Aşa-i ziceau fratelui Lenii care de mic ajunsese la oraş. Şi-a uitat acolo şi limba şi legea. In sat ziceau că-i „soţolist dimocrat".

Tinerii ne aşezarăm în casa Lenii, peste drum de bătrâni, începând viaţa în familie — cum se zice.

Cum taica nu mai da pe la sf. biserică nici la praznice, aşa începurăm şi noi tinerii. Cu popa Nică nu mai dădui faţă decând scosei extrasul de cununie. Biata maică, fie-i ţărâna uşoară, se ducea la fiecare slujbă şi se rugà şi pentru noi. Numai dânsa ne mai aduceà aminte, că şi noi ar trebui să fim creştini.

Socrul, badea Toderica, cum îl cunoşteau nainte în sat, se schimbă odată cu portul în „tovarăşul Tògyer". Venea din când în când pe la noi şi ne povestea că ce lume bună va veni, când vor ajunge să conducă ţara cei care muncesc cu sudoarea: proletarii. In loc de slujbă creştinească îl ascultau pe el.

Imi aduc bine aminte cum în toamna anului 1907 ne veni iar bătrânul aducându-ne ca oaspe pe un prieten de al lui: „fratele Ioan" aşa îl agrăià şi ziceà că-i mare învăţat, că el predică la adunarea din Arad. Aveà la el mai multe cărticuţe. Nu i-a trebuit alta, când a auzit că am fost şi preparand şi că taica s'a sfădit cu popa, mă luă de subsuori şi hai peste drum la taica. Deschise o cărticică şi începu să ne citească. Apoi ne vorbì câte toate până ce ne buiguì. Trebui să-i făgăduesc că din cărticelele ce mi le-a lăsat, în fiecare Mercuri şi Sâmbătă seara voi ceti la oamenii pe care-i voi aduna la mine, iar pe Duminică după amiazi să-l aşteptăm pe el.

Aşa s'a întâmplat după cum îi făgăduise-mi. Când venì duminecă şi văzù adunaţi la casa mea, vre-o două zeci de oameni, bărbaţi şi femei, ochii îi scăpărau de bucurie.

Când sosi iarna casa ne păreà mică pentru atâţi câţi se adunau să asculte scriptura şi să înveţe cântări. Primăvara spărserăm peretele între tindă şi soba dinainte şi de atunci casa mea se făcu casă de adunare. „Fratele Ioan" aduse direptăţile dela Budapesta şi în anul 1908 vara „se botezară" în Criş 17 inşi din Ciulhaz. Pe ziua aceia ne veni şi socrul cu cumnatul Ioşca, care ţinu o vorbire ungurească pe care n-o înţelese decât „botezătorii" dela Budapest şi câţi-va „fraţi" dela Arad. Pe mine şi pe taica nu ne pu-

tură face să ne botezăm încă, eu însă le-am făgăduit că învăţ să conduc corul cu „fisormoniul". Un „frate" ungur a stat la noi vre-o două săptămâni şi-mi arătă cum se conduce harmoniul ce ni-l dădură în dar „fraţii" din Budapesta.

Imi plăceà să mă ocup de treburile adunării mai ales că de câte ori veneau „naintemergători" totdeauna mergeau pe la domnul notarăş Kovacs (odată zice că l-a chemat Kohn) care ne primeà foarte bine şi spunea că ne ajută în ori ce am cere dela el, numai să fie cât de mulţi baptişti în sat.

„Fraţi şi surori" se adunau uşor, căci ajutoare băneşti lăsau cei din Pesta, iar notarăşul Kovacs ne-a dat sprijinul. E drept că pe vremea aceasta pe pământiorul din izlaz îmi creştea neghină, iar grădina îmi era plină de cucută şi polomidă, nu-mi păsà. Mă bucuram că „creapă popa Nică de mânie" —ziceam noi cei adunaţi.

Pe anul următor se plănuise un mare botez la care va cânta corul nostru din Ciulhaz şi famfara adusă din Pesta. Acum am spus că mă botez şi eu, Lena erà botezată din anul trecut. Erà vorba să-l induplecăm şi pe Taica. Biata maică cât erà ziulica plângea. D-zeu aşa întocmise, că în iarnă Taica muri aşa din senin, fără veste. Din întâmplarea aceasta, sărmana maică, mă afurisì cu pocăiţii mei cu tot.

După înmormântarea taichi trebui să port eu de grijă casei părinteşti. Ca să o mai mângăi pe biata maică îi făgăduii că nu îmi mai bat capul cu adunarea. Nici nu prea aveam vreme. Aveam acum daraveri cu moştenirea, dreptul de văduvit al maichii şi atâtea altele ce nu-mi îngăduiam vreme şi pentru baptism. Afacerile adunării le luă în mână fratele Mişca a Cherecheşului. El fugea la Pesta alerga la Arad, predica în adunare, ba ajunse să şi boteze în acel an cu mare paradă.

Intr'o bună zi capăt o citaţie la judecătorie. Credeam că va fi iarăş în chestia moşteniriri. Mă prezint pe ziua aceea, când colo iată de faţă „fraţii" şi

„înaintemergătoriii" din Arad şi Pesta cu un advocat, care îmi întinde să subscriu o hârtie subscrisă şi de Lena spunându-mi că eu şi aşa am alte lucruri, ci vor gata tot şi fără de mine. M'am încrezut în vorba lor şi după ce am subscris hârtia plecai linistit acasă.

Peste o lună primesc provocare dela judecătorie că în decurs de 15 zile să mă mut din casă căci se încep la edificarea adunării. In zadar am mai alergat în dreapta şi stânga. Casa Lenii şi a mea trecu în posesiunea comunităţii baptiste, iar în primăvara anului 1910 pe uliţa cea mare se ridică adunarea făcută din temelie şi se scrise pe ea cu litere de o schioapă „Baptista-imahaz".

Maica sărmana sdrobită şi dânsa de frământările şi de năcazurile mele, se stinse cu zile. Noi ne mutarăm în casa părintească, peste drum de adunare. Stam în fereastră de multe ori şi mă uitam la zidurile adunării şi gândeam în mine: aşa ajunge o moşie dacă urmaşii îşi uită de legea moşi-strămoşilor lor...

La sf.-ta biserică îmi era ruşine să mă mai duc. Cu oameni cinstiţi nu mai puteam da faţă. Părintele Nică unde numai putea, spunea păţania mea luându-mă în râs. Mă rugam acasă D-zeului părinţilor nostri să-mi dea puterea să pot creşte copiii mei aşa ca aceia să nu aducă ruşine neamului şi satului. Invăţătorul Vichentie îi luă şi pe ei în corul bisericesc. Mă mângâiam că-i văd barem pe ei legaţi de sf. biserică. Eu cu Lena ne vedeam de gospodărie. Biata Lena, cât se căia că ascultase de tatăl său şi se botezase atunci. Suspinele ei mai amuţeau pe o vreme când copii mai mici veneau dela examen şi ne aduceau cărticele date în dar de părintele protopop pentru cel mai buni!

Aşa ni se scurgea viaţa după păţania din 1910.

Şi peste 4 ani, într'o zi de vară, bătu toba că s'a sculat împărăţie pentru împărăţie.... Ionică cel mai mare ajunse la Neuhaus, departe între streini. De aici ne mai scrise p nă ce nu-l duseră pe front. Ghiţă ajunse pe frontul rusesc. N'am mai primit dela

el nici o veste până în primăvara anului 1919 când sosi ca voluntar alături cu fraţii noştri de peste Carpaţi. Veni să aducă viaţă nouă din patria mamă. Ionică sărmanul, nu ajunse să vădă România. El doarme somnul de veci în munţii dela Doberdo. Cu această jertfă a fost datoare şi familia mea. Dau mulţumită Tatălui Ceresc ca şi din familia mea este un suflet alături de tronul Mântuitorului în oastea lui divină.

Din Ciulhaz se făcu *Crişani!*

Părintele Nica, ierte-l D-zeu, se mută şi el lângă Taica. Acolo s'or fi împăcat. In locul lui ne veni în sat un părinte tânăr şi înţelept: Părintele Tudor. Alături de acest alduit păstor satul nostru îmbracă o haină nouă, sufletele se schimbă, oamenii îşi văd rostul lor pe pământ. Vorba lui: un gând să avem toţi căci un mântuitor avem cu toţi: Fiul lui D-zeu. Pe pământ un rost avem de a lăsa urmaşi vrednici, cari să aducă mai aproape de D-zeu carul în care ne apropiem de El. Familia trebue pusă pe temelie creştinească, pe temelia moşi-strămoşilor. Să dăm naştere adevăratei *familii ortodoxe.*

— Cum l-am cunoscut pe dânsul şi printrânsul stâlpii adevăratei familii ortodoxe?

Era o zi de Marti. Cu câteva zile mai înainte ne vorbirăm acasă să merg pe ziua aceasta la piaţ. Omul propune, D-zeu dispune. Muri Ilie, titorul bisericii, vechiul meu prieten. Nu puteam face să nu mă duc la înmormântare. Prohodul i-l'au făcut în biserică. Satul întreg se înghesuia să audă pe părintele Tudor. Acum l-am auzit si eu pentru întâia dată vorbind. Aşa a vorbit despre fiertatul Ilie de gândeai că la olaltă au crescut. Se întrebà apoi ce-i viaţa şi ne arăta că nu este decât o călătorie între staţiile Naştere şi Moarte. După cum ne îngrijim de merinde în acest drum, aşa vom petrece în viaţa vecinică, dincolo de groapă. Ne spuneà că este 1 Septembrie, anul nou bisericesc, *an nou, viaţă nouă* să începem şi noi să ducem viaţa în strânsă legătură cu D-zeu, ajutaţi de Fiul Lui: Mântuitorul. Cu atâta blândeţă vorbi şi atât

de dulce, de tot l-ai fi ascultat. Mi-a părut rău când văzui că gată şi începu petrecania spre morminţi. Când ne întoarcem dela cimitir spre casă, părintele îmi făcu semn să mă apropii şi eu de ceata cu care se ducea d-lui. Pe drum ne spunea parcă mai departe de cele ce vorbise la iertăciunea lui Ilie. Il ascultam tot asa de dulcuros L-am petrecut până la poarta casei. Aci se despărţi de toţi. Când să dea mâna şi cu mine îmi zise: „Mi-ai face o plăcere, bade Mitre, dacă-ai intra la mine pe o vorbă. Il ascultai. Ajunşi în casă mă întrebă cum de nu umblu pe la sf. biserică. Ii povestii ce mi se întâmplă în trecut şi ce păţii cu pocăiţii. Imi spusă că cei rătăciţi iarăşi vor veni de bună voie la staului strămoşesc: biserica ortodoxă. Noi nu trebue să-i încunjurăm ci să le arătăm adevăta viaţă după cuvântul Domnnlui formând o *oaste a lui Cristos* Imi dădu apoi câteva numere din foaia „Lumina satelor" să cetesc. Ne despărţirăm stringându-ne mâna şi făgăduindu-i că voiu fi şi eu unul dintre acei „Ostaşi ai Domnului". Peste câteva zile, la praznicul Naşterii Născătoarei de Dzeu, pentru întâia dată, după atâţia ani, luai pe Lena cu mine şi ne duserăm la sf. slujbă. Părintele Tudor la priceasnă se sui pe amvon şi ne vorbì despre venirea în lume a adevăratei femei: a Maicii Domnului. Cu naşterea Preacuratei s'a pus temelia puternică a familiei — izvorul fericirii omeneşti: Mama. Le-a vorbit femeilor şi mai vârtos mamelor de azi. Ce trebue ele să facă, cum să lucreze ca familia lor şă fie fericită. Pe după amiazi ne-a chemat pe toţi, mai vârtos pe femei, la şcoală, unde va vorbì maica preoteasă despre creşterea şi îngrijirea copiilor.

Se adunase mult popor. Toţi ascultau parcă cu gurile căscate sfaturile maicei preotese împărtăşite mamamelor pentru creşterea copiilor şi apoi femeilor pentru fericirea căminului şi îndestulirea vatrei familiare. Spuneà că răul ce băntuie la sate şi care clinteşte temelia puternică a familliei este *beutura* (taţilor) şi *lenea* (mamelor.)

Femeia harnică, care totdeauna are o fertură bună la prânz şi la cină, aceea desvaţă bărbatul de vizitarea birtului. In casa unde este curăţenie, unde pe masă sunt mâncări binegătite şi la masa aşternută stau copii în haine curate şi îngrijite, acolo bărbatul cu bucurie se grăbeşte dela lucru. Abia aşteaptă să se vază în acest cerc plăcut. Birtul îl cercetează numai acela, care acasă ştie că găseşte vatra rece, casa murdară, copii neîngrijiţi şi pe nevastă trebue să o strige din vecini dela poveşti.

Toţi dădeam drept vorbelor maicei preotese. Femeile plecau capul în jos, dar îi dădeau şi ele drept. La sfârşit se aleseră o seamă de femei, toate cu scaun la cap, care în viitor vor cercetà mai ales acele familii, unde vatra familiară e pustie. Acolo vor duce ajutor sfătuind pe mamă şi împărţind bucate şi vesminte copiilor.

In fiecare lună odată femeile se întrunesc sub conducerea maicei preotese. Dela aceste întruniri Lena şi Florica, noră-mea, vin totdeauna foarte însufleţite. Lena are dealtcum sarcina de casară, iar Florica în fiecare săptămână trebue să cerceteze câte o familie unde este neînţelegere pentru a sfătuì soţia să ia calea cea adevărată. Această lucrare începută la stăruinţele şi condusă de maica preoteasă, a adus în multe familii pacea şi buna înţelegerea.

Bărbaţii mai în vârstă ne întâlnim în fiecare Duminecă şi sărbătoare în sala şcoalei. Acolo vine şi părintele şi domnul învăţător şi ne fac cunoscut întâmplările din ţară arătându-ne cum se lucrează pentru întărirea scumpei noastre patrii. Cu ajutorul bunului Dzeu vom puteà ridicà o casă culturală, unde să se adune şi tineretul, pe care acum ne nizuim a-l încheià într'o societate ceştinească a „Sfântului Gheorghe". Această închegare a viitorilor soţi şi soţii va fi cea mai puternică temelie a familiei desăvârşite de mâne. Până atunci să ne curăţim relele din familiile noastre de azi. Atotputernicul să ni-l ţină sănătos şi cu această tragere de inimă către noi pe binecuvântatul

nostru părinte şi nouă să ne deà îndemn de lucru şi de urmare lui — şi fericirea va bate la toate vetrele din Crişeni —

Ca încheiere să mai cetiţi, fraţi creştini şi mai ales voi surori şi mame, şi din însemnările nurorii mele Florica, descrise după sfaturile date de maica preoteasă.

2. Sfaturile maicei preotese pentru viaţa familiară.

Ianuarie. Este iarnă. Deobiceiu întreaga familie, oricât de numeroasă, se adună într'o cameră. In aceasta petrece întreaga zi şi aici şi dorm toţi. Femeilor, îngrijiţi-vă ca această odaie să fie curată şi bine aierisită, căci altcum vă bate boala la uşe! Lăsaţi obiceiul rău de a pune cenuşe şi năsip între fereşti să nu vie frigul peste iarnă, ca apoi fereştile să nu le mai deschideţi până primăvara! Aceasta înseamnă a aduce moartea cu sila în casă. Pruncii născuţi în această lună, să nu-i scoateţi din casă până ce vor fi împlinit 3 săptămâni. Şi atunci să-i feriţi de aerul iernei, căci se pot îmbolnăvi de tusă cu junghiuri. In timpul iernii se pot înţărcà fără grige, că laptele de vacă iarna nu dă boli de stomac. Copii nu-i îmbodoliţi prea mult. Mai bine încălziţi mai binişor în casă! In jurul casei să te îngrijeşti ca vitele să primească nutreţ mai mult, nu numai fân ci din când în când le pune şi sare. Bucatele să le întorci şi să alegi semintele cele bune pentru sămănat. Fructele stricate le curăţim. La vie bate parii şi trage vinul. Cară gunoiul, mai ales să gunoeşti acum semănăturile de trifoi şi lucernă. E timpul când se găteşte mult cu unsoare, nu uità a aveà murături la masă.

Februarie. Nu daţi copiilor înţărcaţi grăsime şi cărnuri grele de porc. Imbrăcaţi-i cu pieptare şi scutice de lână. Când îi scoateţi afară înveliţi-i mai gros şi puneţi-le pe cap scufie de lână. Când e soare şi aer uscat, scoateţi sugacii să respire puţin pe afară. Zăpada începe a se topì; nu lăsaţi oile să bea din apa aceasta că uşor pot să piardă mielul, cele ce vor

făta mai târziu, iar celor cu lapte li-se strică laptele. Se începe lucrul pământului. Gândește-te la altoit și taie mlădițele din partea de miazăzi a pomilor și apoi le pune în nisip umed. Curățește pomii bătrâni de omide și de crengile mici. Dacă e timp frumos se pot sădi pomi și face straturi calde pentru răsaduri. In ogoarele de toamnă se poate chiar semănà. Via trebue gunoită. In pivniță să arzi pucioasă pentru vasele goale. Vinurile înflorite curăță-le. Cartofii și morcovii caută-i să nu se strice. Gătește din ei cu unsoare fierturi gustoase. Urmărește găinile ouătoare, pune-le la clocit. Puișorii ține-i câtva timp în casă cu mălai mărunt. Trei zile nu le da apă.

Martie. Acum încep vânturile umede, vremea aceasta nu e bună pentru a scoate copiii. Aerisați cacamerile și apoi le încălziți, aici copii se pot dezvoltà Vremea de Martie e foarte înșelătoare, ușor capătă micuții boli de piept. Copiii să fie vaccinați (altoiți) pe vremea aceasta. E timpul postului mare. Bucatele pregătite cu uleu nu strică nici copiilor. Vitelor de lucru să li-se dea nutreț bun. Mânzii de 10—11 zile pot să capete puțin ovăs. Scroafele cari au fătat să le ții bine. In lături pune-le târâțe, iar purceii lasă-i pe afară când e soare Se pot face din gros sămânțurile de primăvară. Locurile de trifoi și lucernă trebuesc grăpate din nou. Dacă te lasă vremea, samănă legumele cât de îngrabă. In grădinuță samănă fiorile. Coșnițele albinelor le curăță și le mai dă de mâncare.

Aprilie Soarele primăverii ademenește copii afară. Să nu uităm că odată cu căldura, se deșteaptă și microbii (ființe ce nu se văd) cari aduc boalele molipsitoare. Nu lăsați copii în adunări numeroase, căci pot căpătà ușor tusa măgărească. Dacă o capătă țineți-i șase săptămâni în casă și feriți-i de alții Sugacii se pot scoate cu leagănul la soare, capul să fie ferit de razele soarelui. Dimineața și seara pot fi cât mai mult afară Lapte rece și beuturi cu ghiață nu cumva să le dați! Lucrul grădinii este în toiu. Se pun cartofii, cucuruzul apoi fasolea. Tutunul cu 5—6 foi se poate răsădì. Straturile se plivesc. Ne apropiem de

sfintele sărbători ale Invierii. Curăţiţi casele şi curţile. Bolile se pot nimici prin leacul cel mai puternic: curăţenia. Grijiţi de frumseţa casei, căci aceasta te face pururi cu voe bună.

Maiu. Cel mai frumos timp pentru a petrece copiii în liber. Lucrul de câmp se continuă zilnic. Copii să nu-i lăsaţi singuri acasă, celor sugaci tot la 3 ore trebue să le daţi sânul. Dacă dimineaţa vă grăbiţi la lucru să nu uitaţi a scălda pruncul seara când vă reîntoarceţi. Copii nu-i lăsati să fie sărutaţi mai ales în gură de nimeni, căci aşa primesc mai multe boli. In grădină se răsădesc zarzavaturile şi se pun crastaveţii. Să nu uităm să udăm seara ori dimineaţa întreaga grădină dacă e secetă! Pomii îi curăţă de viermi, mai ales de păduchi roşii, cari se pot nimici cu pământ galben şi petrol. Cărăbuşii dimineaţa îi poţi scutură cu uşurinţă din pomi şi îi poţi da găinilor, e hrană bună, iar grădina a scăpat de un duşman încăpăţinat. Holdele se curăţă de scai şi neghină. Cânepa trebue sămănată. Fânaţele să le curăţim de muşuroaie. Viţa de vie se stropeşte cu piatră vânătă contra peronosporei. Albinele încep să roiască; pregăteşte-te cu coşniţele. Spanacul sămănat de cu toamnă îl poţi gătì ca fertură cu ochiuri de ou. Salata şi macrişul la fel. O bună gospodină se gândeşte să aibă cât mai multe feluri de fierturi.

Iunie. Cele mai sănătoase şi nutritoare mâncări se gătesc din fructe şi legume. Acum e vremea lor. Copiilor peste un an daţi-le supă de legume, dar să fie bine fierte, apoi o treceţi prin sită să fie bine mărunţită pentru ei. Inainte de 7 luni să nu le daţi altceva decât lapte, apoi începeţi cu fiertură simplă de făină: o linguriţă de 100 gr. făină fiartă în apă curată barem 20 de minute. Feriţi-i de poamele necoapte! In grădină se sapă cartofii, se plivеşte din nou şi se seamănă fasole ca să ai toată vara până toamna tot crudă. Cucuruzul se sapă a doua oară dejà. Roiurile slabe întăreşte-le cu nutreţ: miere şi apă dulce. Treci des pe la vie şi o stropeşte din nou. Ciresele şi vişinele ce ţi-au rămas dupăce ţi-ai pus în sticle peste

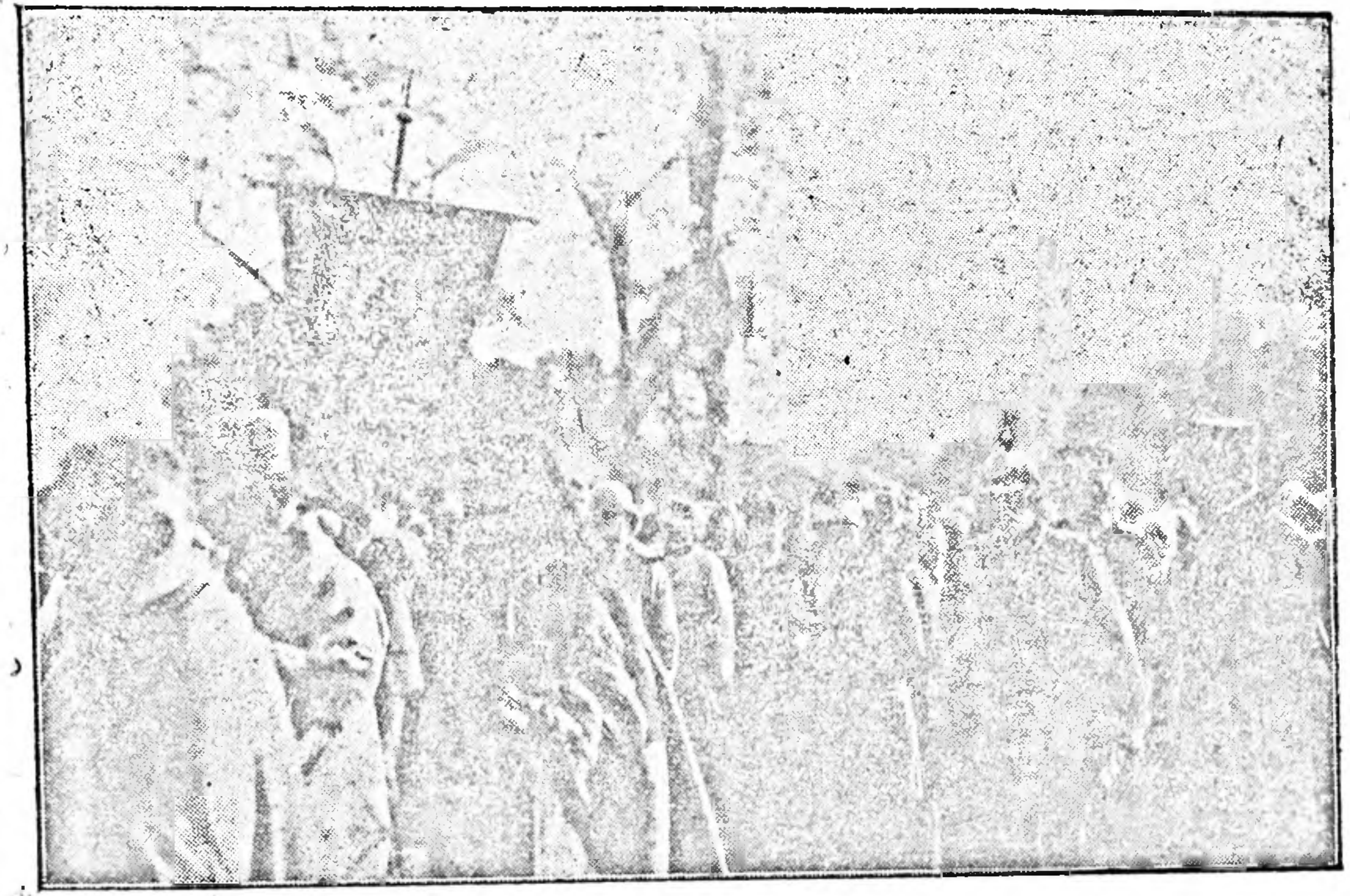

Primirea MM. LL. Regale la Timişoara. (Vezi pag. 69.)

larnă, du-le la piață. Grijește de paserile din jurul casei să aibă totdeauna apă curată. Pune-le și câteva stropi de vinețele în apă să nu capete guturai, de care găinile pier adeseori.

Iulie. E luna lui cuptor, căldurile sunt mari. Copilul ușor capătă urdinare (diareie) din abaterea dela hrană și mai ales din apă. Sugacilor să nu se dea sânul înfierbintat. Tot la 3 ore să li-se dea să sugă. Desvățați-vă de a da copilului biberon și alt material în gură, ca morsocându-l să tacă. De aci capătă cele mai grele boli. E vremea cea mai periculoasă pentru porci și hoare. Puneți-le în lături sare amară. In grădină nu încetà de a udà dimineața și seara. Pomii încărcați, sprijinește-i. Via stropește-o din nou. Holdele le asigură iar bucatele nu le vinde. Grâul îl seceră numai dacă e bine copt, iar ovăsul tăiat lasă-l la vatră să se usuce paile bine. Grâul treerat trebue întors. Alege trifoiul și lucerna de sămânță.

August. Mamele să știe un lucru: copiii în lunile de vară nu se înțarcă. De înțărcarea de cu vară pruncul se alege cu mergere și slăbește. In acest caz 24 ore îi trebue dat numai apă îndulcită fiartă și răcită, ori călduță după cum îi place, apoi alte 24 ore îi dăm apă de orez fiert și apoi zeama strecurată prin pânză. Copii de școală trebue prevăzuți cu albituri și înscriși ori prenotați ca să albă loc. In grădină începe culesul fasolei, apoi a cânepei și prelucrarea ei. Femeilor, puneți-vă iarăș la lucratul cânepei, toarceți și vă faceți cele trebuincoase acasă, nu le cumpărați de prin târguri ce le plătești însutit! Adunați prunele coapte și faceți-vă dulceață pentru iarnă. Merele cari cad, adună-le în bute și fă vin de mere. Vița începe a se coace. Pe strugurii și piersecile pârgave se capătă parale frumoase! In locul cepei și usturoiului scos, puneți salată și spanac. Aceste supoartă și vremea mai răcoroasă.

Septemvrie. Vremea culesului fructelor. Merele, perele, gutăile sunt foarte bune pentru copii trecuți de 14 luni, dar trebuesc pregătite. Se fierb bine, se sfarmă, se scot sâmburii și pelița trecându-se prin

sită. Strugurii sunt cei mai nutritivi pentru ei, dar şi aceştia fără sâmburi şi peliţă. Toamna este mai prielnică înţărcării, dar bine să se grijească, începânduse cu fiertura de făină cu apă şi aşa mai departe. In grădină adunăm seminţele dela zarzavaturi, iar pe aceste le scoatem şi le aşezăm în nisip. E timpul scoaterii cartofilor, dar numai pe vreme uscată! Perele iernatice se culeg şi se pun pe poliţe să se înmoaie. Fructele trebuesc bine păstrate, căci în toiul iernii au mare preţ. Patlagelele roşii se strâng şi ferb pentru iarnă; castraveţii se pun în acrit. Mierea dela albine se stoarce. Butoaiele se pregătesc pentru stors. Hambarele se umplu cu porumb, care dacă e mai umed nu se aşează în strat gros pe pod. Bostanii se culeg şi se prepară pentru nutreţ la vite şi porci. Fierţi, servesc ca cel mai bun nutreţ de îngrăşat. Tuleii se taie şi se începe arătura de grâu.

Octomvrie. Mamele tinere să se obicinuiască ca la fiecare sugere să dea amândoi sânii. Nu-i permis să se lase stors numai unul, ci din amândouă la fel căci în sânul supt se păstrează mai bine şi dă mai mult lapte. Dela sân nu e voe să se rupă copilul dintr'odată, ci încetul cu încetul. Din sugerile date tot la 3 ore, la 8 luni în locul unei sugeri se dă o fiertură de făină cu lapte. Dacă s'a obicinuit astfel la 3 săptămâni se mai detrage o sugere şi se înlocueşte aşà; e bine ca aceste hrăniri să se dea când are mai multă foame, la amiazi şi cătră seară. Incep serile să se lungească. Femeilor, luaţi fusul! Stupii se retrag pentru iernare. După ziua Crucii încep sămănăturile de toamnă. Apoi se aşează vitele la iesle. Porcii puşi pentru îngrăşare să nu se nutrească decât cu porumb bineuscat, dat la timp hotărât şi măsurat. Un gospodar bun îşi face împărţeala nutreţului! Grajdurile se repară, ieslele se aduc la rând să nu se risipească hrana.

Novembrie. Inţărcarea continuă. Copilul de 12 luni să capete câte o jumătate de gălbenuş de ou. Dacă nu i-ar plăcea gol trebue amestecat cu cartofi fierţi, cu dulceaţă ori cu fructe. Suptul complect se

taie numai dupăce copilul a trecut de 14 luni. Inţărcarea lui durează astfel între lunile 8—14. Din grădină strângem varza şi o punem murată pentru iarnă. In jurul pomilor punem spini, să nu-i roadă iepurii. Viţa se îngroapă. Uneltele agricole se repară şi se orânduesc. Curtea şi casa se grijesc pentru iarnă. Se scoate gunoiul şi se sădesc pomii. Războiul, suveica şi urzoarele să fie în lucru!

Decemvrie. Copilul în primele săptămâni ale înţărcării se va nutri cu fierturi din făinuri. Se începe cu cea de orez apoi cu făină de ovăs şi apoi grâu. E nemaiapărată lipsă ca copilul să fie cântărit cât mai des, căci de aici se vede desvoltarea lui. Afară e frig şi uşor se răceşte. Tusa, junghiurile uşor îl pot cuprinde. Atunci la moment îi faceţi o baie ori se pune cataplasmă de făină de mustar, ce se lasă până se înroşeşte pielea. Apoi se freacă cu puţin spirt. La cazuri mai grele chemaţi la iuţeală medicul, căci copilul nu rabdă la boală. Suntem în postul Crăciunului; fiecare creştin adevărat Naşterea D-lui trebue să o aştepte cu gânduri curate. Cercetaţi sf. biserică şi luaţi parte la adunările cercurilor religioase. De acolo căpătaţi reculegere sufletească şi un nou şi puternic îndemn pentru începerea anului-nou într'o viaţă pe urmele lui Hristos. Lucrul în grădină şi la câmp s'a sfârşit, cu atât mai vârtos să se lucreze înlăuntrul nostru. In serile lungi de iarnă capul familiei să citească foi folositoare. Cereţi dela Sibiu „Lumina Satelor“, ea va luminà si căminul vostru! Mama cu fetele să lucreze la războiu, tata şi băeţii să le citească din sf. Scriptură ori să colinde. Gândul să ne fie la Mântuitorul cel ce se naşte în iesle din Vifleem pentru mântuirea noastră. Alături de El putem avea adevărata fericire şi mângăiere în viaţă şi răsplată după moarte.

Faceţi ca familiile voastre să fie candele cu unt de lemn în care flacăra nu se stinge, ci luminează şi celor cari sunt întru întunerec, aducându-i şi pe ei la lumină. Arătaţi-le şi lor tainica putere a familiei ortodoxe!

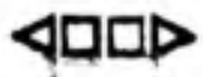

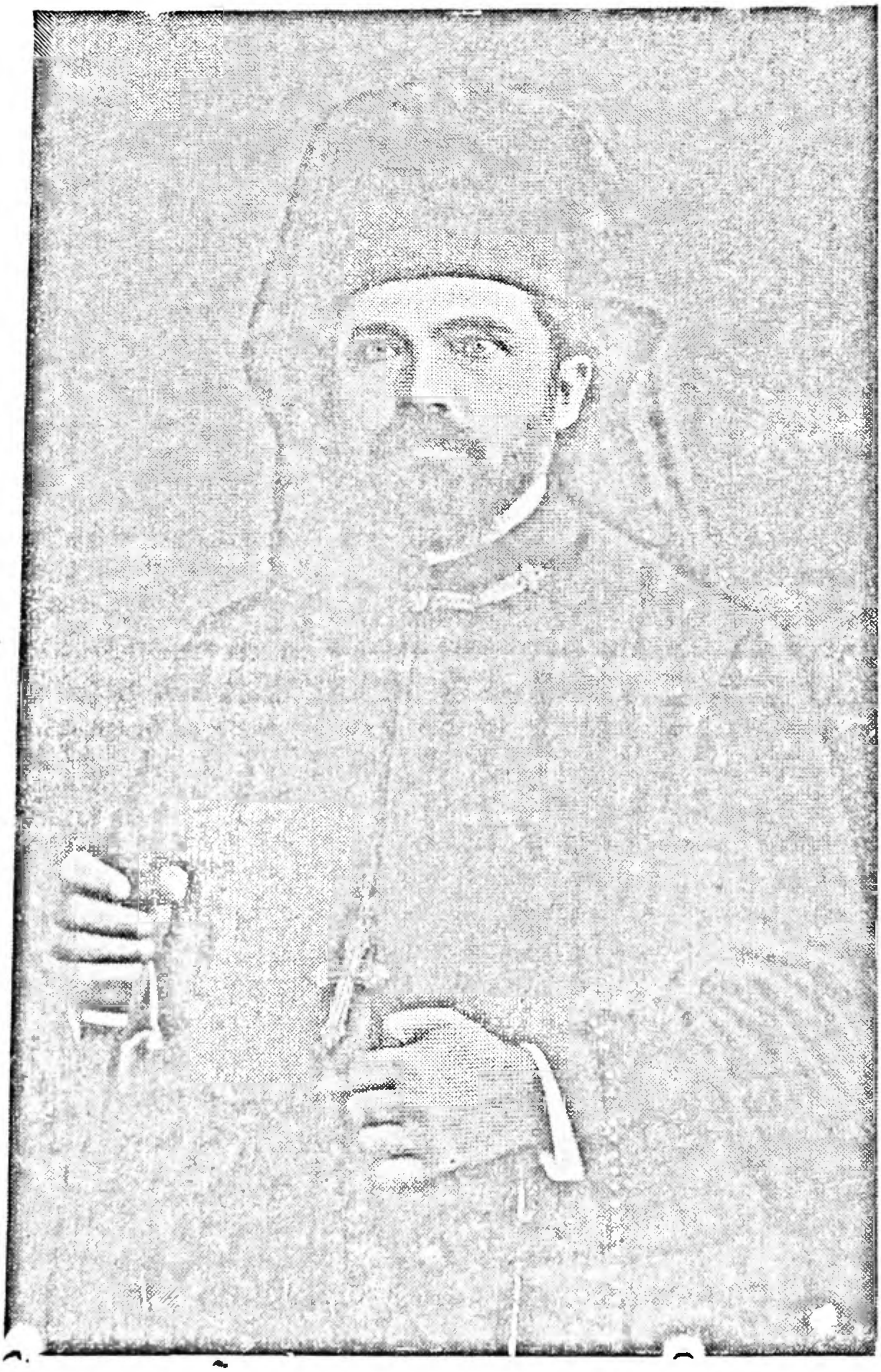

I. P. C. Sa Archimandritul POLICARP P. MORUȘCA,
Starețul Sfintei Mănăstiri din Hodoș Bodrog

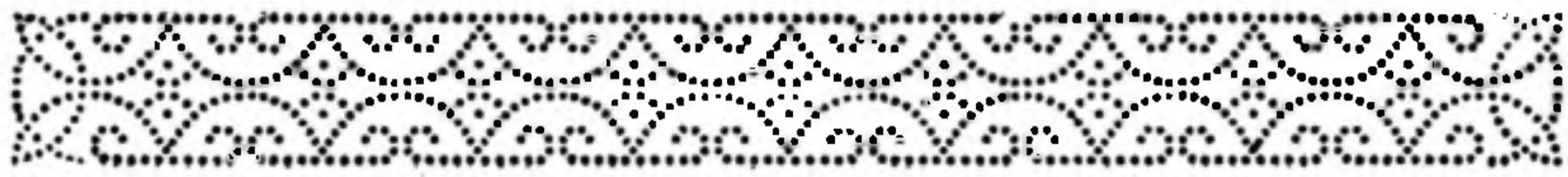

II. Pentru Preoţi

Paremi-se într'o broşurică din Biblioteca Creştinului ortodox am cetit că, lacrimile preoţilor ortodoxi a cimentat temelia Patriei nastre — iar străduinţele lor întru luminarea turmei cuvântătoare — din prezent şi viitor — vor aduce mulţumirea şi complecta fericire în alduita Ţară Românească !

Nu se poate contesta rezultatele binefăcătoare ale activităţii pastorale, în primul rând al predicei şi conferinţelor religioase poporale. Depinde rodul dela întrebuinţarea acestor ocazii, când inimele sunt predispuse pentru primirea şi urmarea acestor învăţături binecuvântate. Păstorul conştiu de chemarea lui, le găseşte aceste prilegiuri de câte ori obvin şi se va folosi de ele cu prisoşinţă.

De data aceasta atragem atenţiunea preoţimei noastre asupra unei împrejurări : *importanţa predicei la înmormântare.* Având în faţă realitatea : cadavrul, inimele sunt inclinate spre meditarea rostului omenesc în lume. Deci această ocazie trebue exploatată ! Iertăciunile din uz storc lacrămi fără să induplece voinţa. Ele se pot practica mai mult ca o necesitate tradiţională; trebue însă precedate de o teimenică cuvântare care se conţină întotdeauna un sâmbure din care să încolţească pomul aducător de fructe.

Literatura noastră bisericească în acest ram este destul de bogată, dar uzată şi străină de preocupările actuale ale omului modern. Rugăm pe fraţii în Cristos, ca în viitor predicile funebre mai reuşite să le publice în organnl nostru oficial. Ca un model de acest soiu, las să urmeze predica funebrală rostită:

La înmormântarea soţiei unui preot tinăr.

Indureraţilor: soţ şi rudenii. Iubiţi ascultători!

In scurtă vreme, astăzi a treia oară îmbrăcaţi haina de jale. Inimele voastre însă astăzi sunt puse la încercare mai mult decât ori când altădată. Moartea răpeşte dintre voi pe cea mai tinără, pe cea mai veselă,, pe cea mai plină de viaţă. Vestea morţii a venit fără de veste şi a zguduit nu numai fiinţa voastră a fiecăruia, ci şi a tuturor ce cunoşteau pe scumpa voastră moartă.

Toţi am venit, să luăm parte din durerea voastră, ca durerea să vă fie mai uşoară de purtat. Toţi am venit să vărsăm o lacrimă rugând pe bunul D-zeu să prefacă şi lacrimile noastre în balzam de mângăere.

Doamne Dumnezeul nostru, cercata-i cu durere pe robi Tăi acestia, rugămu-ne Ţie cercetează-i cu mila şi cu îndurarea Ta şi tămăduеşe durerile sufletelor lor. Făcuta-i înaintea lor cunoscută neţărmuita Ta putere. Rugămu-ne Ţie fă cunoscut şi darul mângăietor al sfântului Tău Duh. Amin.

Tu, soţule al răposatei şi frate al nostru într'un Hristos, tu eşti mai mult pus la încercare. In durerea ta cea mai mare poate îţi simţi sufletul pustiu şi pustii îţi sunt poate şi cele ce te împresoară. Poate simţi că de acum nu vei avea cui să-ţi tâlcueşti durerile şi bucuriile tale de om şi preot. Poate te vei simţi singur şi părăsit.

Fără îndoială, eşti om şi ca oameni înţelegem şi noi durerea ce te copleşeşte, dar tu eşti preot, tu eşti vasul ales şi slujbaşul Domnului. Ţie ţi s'a dat marele şi sfântul privilegiu să poţi îngenunchea la sf. altar în nemijlocită putere cu Domnul şi dreptul ca nemijlocit că ceri şi să iei mângăiere. Apropie-te, apropiete de acum mai dinadins de sfântul altar. Pune-ţi de acum la picioarele Domnului bucuriile şi întristă-

---

Rostită în catedrală de către păr *Florea Codreanu* la mormântarea soţiei preotului Bujor N. Poliş din Nadab.

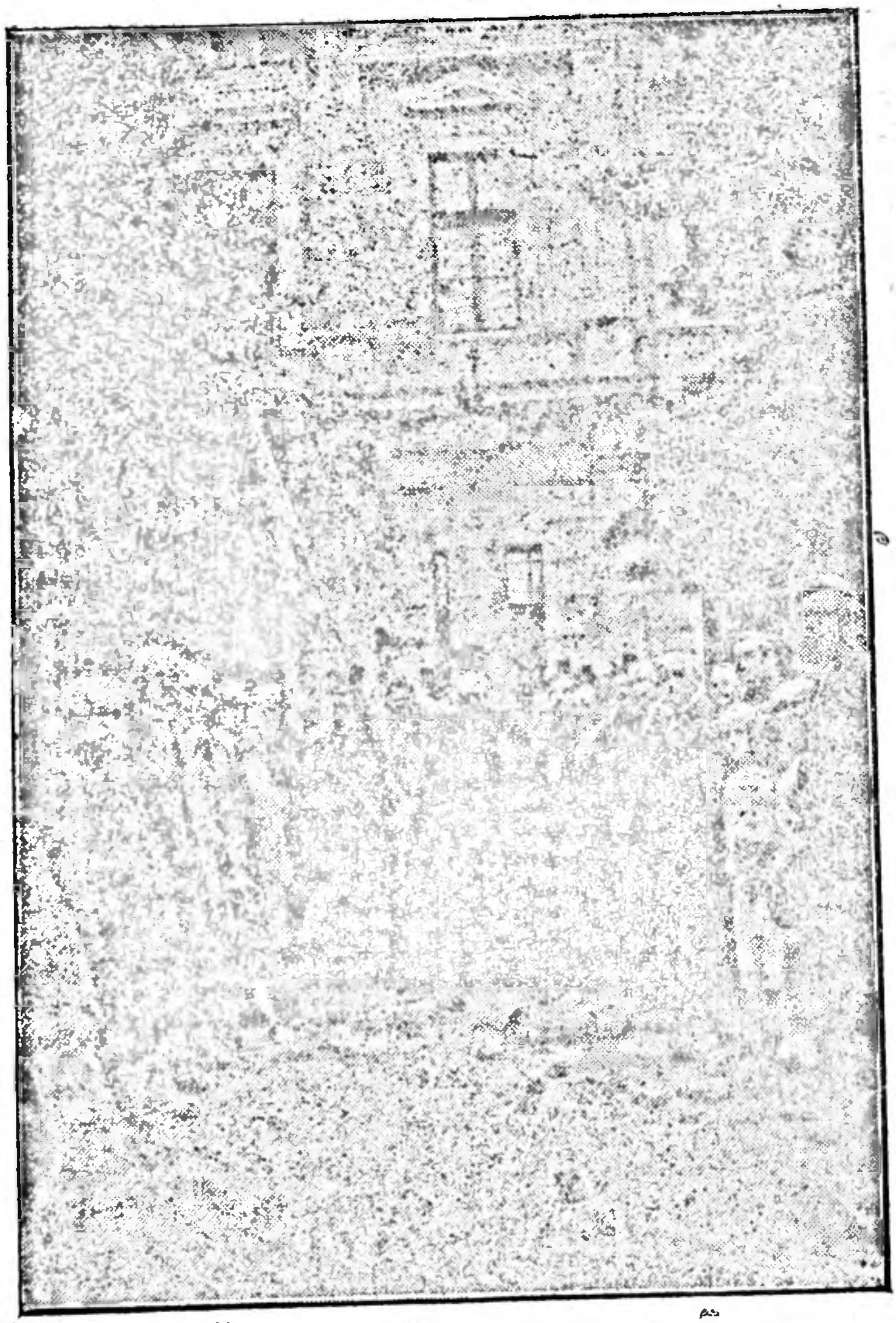

P. S Sa Episcopul Aradului, Dr. Grigorie Gh. Comşa, la sfinţirea bustului lui M. Eminescu la Sân-Nicolaul-Mare. (Vezi pag. 69.)

rile şi mai ales durerea ta de acum. Umple pustiul din tine cu Hristos Domnul nostru şi El va înpodobi cu podoaba sfintei Sale biserici toate cele dinlăuntrul tău.

Amintirea soţiei poţi şi eşti dator să o păstrezi cu sfinţenie, dar ia aminte, că tu eşti chemat să duci mângăiere credincioşilor tăi când sunt întristaţi. Mângăietorul lor nu eşti tu, ci Stăpânul tău şi al nostru: Hristos. Cum să nu-ţi deie El ţie mângăiere, când şi păstoriţilor tăi, prin Taina preoţiei ce ţi s'a dat ţie, le-o tinde ?

Vouă, rudeniilor, cari fără osebire, toţi sunteţi aleşi să fiţi, într'un chip ori într'altul, conducători şi exemple vii poporului, vă rămâne ca şi din durerea voastră de acum să faceţi un prilej, de a vă arăta aleşi. —Se zice, că cele mai frumoase mărgăritare se produc în scoicile de mare în aşa fel, că sub tăişul lor intră ceva obiect străin, pricinuindu-le o durere mare. Scoicele se frământă, se sbat de durere în înveliş şi din propriul lor trup dau un amestec de sudori şi sânge. Sudorile şi sângele împrejmuesc obiectul ca să-l izoleze, apoi se petrifică, dându-ne mărgăritarul.

Faceţi şi voi, ca din durerea voastră să răsară un lung şir de duhovniceşti mărgăritare. Imbogăţiţi iubirea ce şi până aci purtaţi unul către altul. Inconjuraţi cu mai multă dragoste frăţească pe cel ce rămâne astăzi mai îndurerat şi mai pustiu în mijlocul nostru. Faceţi-l să se simtă al vostru totdeauna şi până în sfârşit. Iubiţi-vă morţii între cari aveţi acum şi pe ce cea mai mică soră a voastră. Nu uitaţi să înălţăţi rugăciuni pentru morţii voştri şi mai pre sus de toate căutaţi mângăiere în credinţa, că cel ce a pus la încercare tăria sufletelor voastre, El, singur El va şi tămădui rănile din lăuntrul vostru.

Iar voi, cari aţi venit să daţi cinstea cea din urmă răposatei, cari aţi venit să luaţi parte din durerea celor îndureraţi şi să vărsaţi o lacrimă la acest sicriu veniţi toţi, ca împreună cu soţul şi cu rudeniile moar-

tei şi mai ales împreună cu sfânta noastră biserică şa rugăm pe Impăratul ceresc Mângăitorul Duhul sfânt să vină să se sălăsluiască întru cei care poartă durere si să le-o aline. Veniţi toţi să ne rugăm Treimei celei de o fiinţă să dăruiască răposatei iertare de păcate şi loc de odihnă cu cei drepţi întru împărăţia cerului. Amin!

Clişeuri.

(Pag 50) Prea Sfinţia Sa nu cruţă nici o osteneală cercetând pe credincioşii Săi şi în comunele cele mai îndepărtate. Tabloul n.-L prezintă în mijlocul clerului şi credincioşilor din comuna Comlăuşul Bănăţean. Să-L primim cu acea dragoste cu care păşeşte în mijlocul nostru!

Lumina adusă de Prea Sfinţia Sa, să o ducem în familiile noastre şi să ne luminăm cu ea căminul nostru! Ea este lumina cea adevărată în care luceşte legea strămoşească: credinţa ortodoxă.

(Pag 61) In primăvara anului 1926, Majestăţile Lor Regele şi Regina au vizitat oraşul Timişoara. Primul drum L-au făcut spre sf Biserică, conduşi de Prea Sfinţia Sa *Grigorie* şi Prea Cuvioşia Sa *Dr. Iustin Suciu,* protosincel, în mijlocul clerului şi populaţia oraşului. *Ce înălţătoare pildă au dat Suveranii nostri păşind în tactul lin al troparelor spre lăcaşul sfânt al Domnului!*

(Pag. 67) Fala neamului nostru, marele poet *Eminescu* (1850 - 1889) are acum o impozantă statuă şi în Ardeal. Fraţii noştri Bănăţeni ni-au câştigat această cinstel Au pus bravli Sânnicolăuşani umăr la umăr şi ban pe ban până ce le-a ajutat bunul D-zeu de s'a ridicat în mijlocul pieţii marmura ce poartă chipul acelui poet, care ne-a făcut cunoscut neamul românesc întregei lumi civilizate. *Fapta Sânmicläuşenilor să fie spre pildă şi altor comune bogate!*

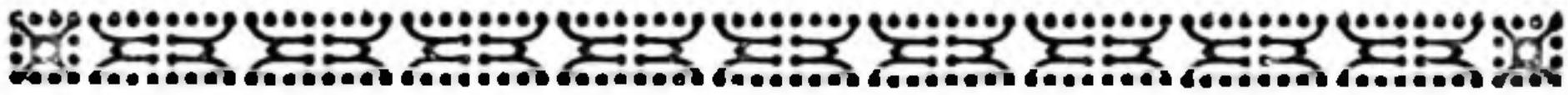

III. Viață și din viață.

Dăm mai jos adevăruri și cugetări scoase din viață; cetite, ele ne mângâie, urmate ne mulțumesc.

— Ce este viața? O călătorie între stațiile Naștere și Moarte. Merindea rămasă să n'o uităm pe drum, căci numai ea ne chezășește dincolo. (—)

— Iubești viața? Atunci nu risipi timpul, căci acesta e materialul din ce este alcătuită ea.

(Franklin)

— Viața trebue să o știi trăi. (—)

— Cel ce urmărește în viață un scop și numai unul, poate sperà să îndeplinească ceva în viață; cel ce vrea să facă de toate, seceră pe urma tuturor speranțelor sale numai și numai regrete.

(Owen Meredith)

— Unii samănă, alții culeg. Uneori fiindcă aceștia din urmă nu fac decât să pândească și să fure rodul celor ce muncesc. De cele mai multe ori, însă, pentrucă cei cari au sămănat n'au destulă *credință* că bobul lor va rodi și nici *răbdare* să aștepte secerișul. (—)

Viața ta să fie astfel, în necontenita-i dezvoltare în sus, încât eul tău de ieri să fie pentru tine un învins ori un trecut spre care să poți privi totuși cu simpatie. *(N. Iorga)*

Cele 10 porunci ale vieții: (din cartea unui cărturar francez):

1. Muncește cât poți mai mult, însă nu peste puterile tale. Dormi 7 ceasuri pe noapte. Culcă-te în-

dată ce ţi-e somn, scoală-te îndată ce te trezeşti, lucrează îndată ce te-ai sculat.

2. Nu mâncà de cât când ţi-e foame, nu beà decât când ţi-e sete — şi totdeauna liniştit. —

3. Nu vorbi decât când trebue. Nu scrie decât ce poţi iscăli. Nu face decât ce poţi mărturisi. Nu uità nici-odată că alţii se pot bizui pe tine şi tu nu trebue să te bizui pe nimeni.

4. Nu preţuì banul, nici mai mult nici mai puţin, decât trebue. El e un bun servitor dar e şi un foarte rău stăpân.

5. Iartă de mai nainte pe toată lumea. Nu dispreţuì oamenii; nu-i urî, şi nu râde de ei peste măsură; plânge-i mai degrabă

6. Gândeşte-te la moarte în fiecare dimineaţă revăzând lumina şi în toate serile când închizi ochii.

7. Când suferi mult, priveşte durerea în faţă, căci ea te va mângâià singură şi te va învăţà minte.

8 Sileşte-te de a fi întotdeauna simplu, de a devenì folositor şi de a rămâne liber.

9. Averea pierdută ţi-o poţi recăştigà prin muncă şi economie, sănătătatea perdută prin medicamente şi îngrijire, timpul perdut e perdut însă pentru vecie.

10. Nu scormonì trecutul şi nu visà viitorul, ci prinde momentul de faţă şi foloseşte-l.

* * *

— Zarafii erau numeroşi, Isus erà singur. Aceasta, însă, nu înseamnă că zarafii erau cei ce-aveau dreptate, când i-a scos Isus din templu cu biciul.

(Victor Eftimiu).

— Unii confundă energia cu brutalitatea. Nimic însă nu risipeşte mai mult energia, ca violenţa, *Blândeţa* este cel mai sigur rezervor al energiei. (—)

— Respectul de sine este după religie frâul cel mai puternic contra păcatului. *(Bacon)*

— Tu, Doamne, ştii că, către scopul meu a alergà doresc pe Românii transilvăneni din adâncul lor somn să-i deştept şi cu voe către tot ce este adevărat, plăcut şi bun să-i atrag. *(Mitr. Şaguna)*

— Numai acei cari ştiu a se bate şi a murì pentru apărarea ţării, pot a ea patrie; numai acei cari ştiu a se bate şi a murì pentru apărarea instituţiilor ţării, pot aveà dreptate şi libertate.

(Ion Ghica)

— Pământul are preţul morţilor ce s'au coborât în el. *(N. Iorga).*

Din filozofia vieţii:

— Adevărul e întotdeauna la mijloc—foarte bine a spus-o cine-a spus-o. Altfel cum s'ar întâmplà ca atâţia să-i tot deà târcoale, fără să-l găsească.

— Să nu crezi nici-odată decât jumătate din cea-ce se spune. Să bagi însă seama care e aceea jumătate.

— O laudă prea mică supără adeseà mai mult decât o critică aspră.

— Mai degrabă înfrângem un adversar puternic, decât o slăbiciune proprie.

— Principiile? De obiceiu nu sunt alt ceva decât scuze cari sună bine.

— A se împăcà cu soarta e o dovadă de cea mai mare putere — sau de cea mai mare slăbiciune.

— Multe femei cred că sunt trandafiri — findcă au spini. —

IV. Viața în versuri.

(Compusă din cântece de leagăn, fabule, epigrame și epitafe.)

In leagăn.

1. Hai, odor, hai păsărică
Dormi și adormi fără frică,
Să te-alinte
Moș cuminte
Și să-ți cânte 'ncetinel
Mugur, mugur, mugurel
2. Ingeri vin tiptil, alene
Tă te mângăie pe gene
Și îți leagăn 'n
Dulce leagăn
Trupușorul tău de crin
Ca să dormi frumos și lin.
3. Ce tresari? Nu-i nime, nime...
Liniște-i și 'ntunecime
Doar zefirul
Musafirul
Cel șa alnic și pribeag
A trecut pe lângă prag
Și-a trimis o gâză mică
Să-ți aduc'o scrisorică
Și să-ți spună
Noapte bună,
Ca și el, sătul de drum,
Merge să se culce-acum.

(St. O. Iosif)

Din poveștile Copilăriei.

O maimuță îngâmfată
S'a uitat odată
In oglindă.
Râsul începù s'o prindă
— Uite, uite — zise — proasta
Asta
Din oglindă, nu-i decât o „stârpitură"
Și din gură,
Ii făcù o strâmbătură.
Dar dânsa nici nu gândeà
Că stârpitura din oglindă, erà ea!

(Maimuța și oglinda de *Al. Lascarov-Moldovanu.)*

In calea norocului.

Doi oameni se 'ndreptau către noroc,
Dar fiecare cu o altă minte:
Unul din ei stăteà pândind pe loc,
Celalalt fugeà să-i iasă înainte.

Şi n'au avut la urmă nici o parte
Il caţi? L-aştepţi? El nicăiri nu-i!
Norocul întâlnit-a, hăt departe,
Pe unul ce-şi cătà de drumul lui.

(N. Iorga)

Student.

Pe când eu cu nerăbdare
Aştept să resară luna
Tu doreşti să treacă iute,
Ca să vie iarăş — prima.

(V. Moldoveanu.)

Hirotenit.

Cuvine-se hirotonirea
Cu harul ceriurilor ţie,
Drept vestitorule apostol
Al unei vremi ce va să fie!

(O. Goga)

Candidat şi apoi deputat.

De te-or alege şi pe tine
Reprezentantul astei naţii
In parlament s'o râde bine!
Vei da şi tu reprezentaţii...

Pentru *scaun* ai luptat
Să tronezi ca deputat!
Mult mai bine, cred, făceai,
Pentru *cap* de-l cucereai!

(G. Bota)

Mort ca ministru.

Aici odihneşte un ministru mare
Hoţ de milioane, mort acas' la el,
Dar murea desigur la spânzarătoare
De era şi dânsul hoţ mai mititel.

(G. Bota.)

Pentru amorezați — în proză.

Limba florilor.

Din timpurile străvechi, — cei ce se iubesc, — își exprimă cugetările și simțirile prin graiul florilor. Această născocire se practică mult în epoca cavalerească medievală. Azi se mai întâlnește ca reminiscență romantică la elevii și elevele mai mărișoare de prin internate, strecurând prin grațiile de fier câte-o floricea celei sau celui destinat, lăsând să vorbească ea.

Câteva semnificații: flori de măr=admirație; spini=inzultă; gălbioară=bogăție; Camelie=boală; viorică=tinerețe frumoasă; mărgăritare=simplicitate; pădădie=cochetărie; trifoi în patru foi=noroc; în cinci foi=nenoroc; degețel=nesinceritate; vanilie=devotament; caprifoi=fidelitate; zambila=durere; edera =credință; laur= renume; liliac=dispreț; lotus=uitare; crăiță=ură și provocare; narcis=vanitate; frunza de stejar=putere; flori de portocale=căsătorie; foi de palmieri=cucerire; pansele=iubire; micșunele =modestie; laleana=îndrăzneală; trandafir galben=gelozie; trandafir roșu=iubire înfocată.

Combinându-se în buchet pot vorbì multe... multe, puse acì pe hârtie însă le poate prinde rostul și dșoara pedagogă ?!

V. Viaţa îndulcită cu zâmbet şi râs.

Din viaţa celor mari.

Se ştie că primul Vodă al Principatelor unite — Alexandru Cuza — erà foarte simpatizat; a şi rămas în urmă-i o mulţime de anecdote.

Intr'o vară principele se plimbà cu ministrul său Dumitru Brătianu prin grădina dela Cotroceni. Era ca în totdeauna vesel. Deodată apare un dorobanţ cu o veste. Erà o telegramă dela Focşani prin care se făcea cunoscut de către preşedintele comisiei centrale că fabulistul Gr. Alexandrescu a înebunit deodată.

Cuza s'a întristat mult, dar ca să-i treacă impresia rea, a făcut o diversiune întrebând pe ministru:

— Ce au bre, Brătiane, Muntenii aceştia de-şi pierd mintea?

— Au ce să piardă, Măria Ta, răspunse Brătianu.

Cuza zâmbi şi-i strigă poetului V. Alexandrì care se depărtase prin grădină:

— Auzi, Vasilică!?

*

Toţi au auzit despre vestitul Liebrecht, fost chelner în tinereţă, ajuns mai târziu sub Cuza, colonel în armată, aghiotant domnesc, director general al telegrafelor etc. etc.

Intr'o zi Cuza dând o vizită favoritului său, se miră foarte mult de modesta lui locuinţă.

— Cum poţi, îl întrebă, să stai într'o căsuţă aşa de mică?

Casa nu e mică, răspunse Liebrecht, dar Măria Ta m'ai făcut prea mare pentru o aşa casă.

*

Un sergent înaintat sublocotonent de Cuza-Vodă, a părăsit corpul de gardă dela Palat şi s'a dus la

cârciuma din apropiere ca să scrie iubitei sale ce-l ajunse.

Cuza l-a observat şi urmărit. Ofiţerul a început astfel scrisoarea: „Ieri sergent, azi ofiţer...

— Şi mâne soldat prost — îi strigă Cuza dela spate — fiindcă ai părăsit postul. Marş!

*

Se ştie că Cuza iubea mult genul frumos, făcând curte din greu. Una din curtezanele lui stăruia mereu ca Vodă să se despartă de soţia sa, Doamna Elena şi să se căsătorească cu dânsa. Cuza văzând că-i tot bate capul, ca să scape de ea îi spune într'o zi:

— Tu eşti bună de iubit, dar Elenuţa mea este bună de Doamnă!

*

Pastorale....

Un hoţ veni la preot să se spovedească. Pe când sta sub patrafir, fură ceasul dela brâul preotului, mărturisindu-se nainte:

— ... fur părinte!

— Fiule, vrei să zici că ai furat?

— Am furat, da, părinte — zise hoţul care şterpelise deja ceasul.

Atunci trebuia să dai înapoi păgubaşului lucrul furat!

— Ţine-l, sfinţia ta — zise scotocindu-se în buzunar.

— Nu, eu nu primesc — se ferì părintele.

— Dar dacă păgubaşul nu primeşte? — întrebă mişelul.

— Atunci poţi să-l păstrezi, — răspunse duhovnicul nebănuitor.

* * *

— Păcătosule, îţi recunoşti acum crima?

— O, părinte, acum pentru toată lumea nu. Vorbirea deapărare a avocatului meu m'a convins pe deplin despre nevinovăţia mea.

* * *

— Fost-ai pedepsit vre-odată!

— Numai odată părinţele, în clasa primă de liceu când a trebuit să stau în genunchi pentru-că am concentrat razele soarelui cu lupa — pe nasul profesorului.

* * *

— Fă, părinte, şi pentru bărbatul meu o slujbă, căci toată noaptea vorbeşte prin somn.

— Hm... ar fi poate bine să-l mai laşi să vorbească şi el... ziua.

* * *

— Zici că ţi-a dat nevasta cu găleata de cap? Curios. Cum s'a întâmplat acest lucru?...

— Păi aşa, sfinţia ta, că... n'aveà la îndemână în clipa aceea alt ceva.

* * *

— Cum se numeau, Costică, cei trei crai dela răsărit?

— Gaşpar, Melchior şi Baltazar.

— Foarte bine, dar care dintre ei erà arap?

— Cel negru, părinte.

* * *

Sfinţia sa explică elevilor săi cum şi în ce fel omul nu trebue să fie mândru de bunurile pământeşti ce posedă. Apoi întreabă un elev:

— Ia să ne spui dar tu, Mitică, de ce nu trebuie să fii mândru de averea părinţilor tăi?

—Fiindcă n'au parà chioară, părinţele!

* * *

Intre ei...

— Aşa că e extraordinar predicatorul ăsta? Vorbele lui aruncă par'că lumină ca...

— Ca o cometă: puţin miez şi coadă puzderie!

* * *

Profesorale...

Un părinte angajează ca meditator pentru copiii săi un tinăr profesor, în schimbul mesei pe care familia o ia la ora două după amiazi. Invoiala era ca meditatorul să vină la amiazi, el însă întotdeauna întârzia. In schimb avea o poftă de mâncare uriașă. Intr'una din zile, stăpânul casei îi zice:

— Ascultă, domnule, dta vii întotdeauna la unu și mânânci cât doisprezece; te-aș rugà, dacă se poate, să vii mai bine la doisprezece și să mânânci, cât unu.

* * *

— Un profesor reîntors dintr'o expediție la polul nord ține o conferință într'un pension de fete, renumit pentru sgârcenia bucătăriei. Ajunge la pasagiul:

„Atunci, nemai știind cum să ne astâmpărăm foamea, ne-am scos cismele, le-am pus cât-va timp în apă să se moale, apoi le-am tăiat bucățele și bucătarul...

O elevă (din apropiere îi șoptește la ureche): Dle profesor, pentru Dzeu, să nu audă bucătăreasa noastră!

* * *

Directorul: Dta vrei concediu? De ce?

Profesorul: Dle director, am devenit peste noapte fericit părinte...

Directorul: Bine, concediul ți-e acordat, dar în viitor să iei seama ca să nu mai devii fericit părinte decât în cursul vacanței.

* * *

— Prin ce descoperire a rămas Columb vestit?

— A inventat un ou care stă în picioare pe un capăt.

* * *

— Îți place de noul profesor?

— Nici decum că e prea curios. M-a întrebat să-i spun că cine a descoperit America.

* * *

Tinere—ziceà un bătrân profesor elevului care uitase să-l salute—nu uità că trebue să mă respecţi din două motive: întâiu pentru că d-ta ai păr pe cap şi negru, al doilea pentru că eu n'am păr pe cap..... şi e alb.

* * *

— Câte perechi de ochelari şi câţi „tvicheri" are profesorul tău ?

— Mi-se pare vre-o patru. O pereche de ochelari îi trebue la cetit, un ţvicăr pe stradă la depărtări mici şi un alt ţvicăr la depărtări mai mari şi încă o pereche de ochelari ca să caute cele două perechi de ţvicheri şi perechea cealaltă de ochelari, când le-ar rătăci.

* * *

Mediccale....

Un medic tânăr de oraş, la pândă după clientelă, soseşte grăbit într'o casă unde auzise că un domn şi-o frânt un picior.

— Aici şade domnul care şi-o frânt un picior ?

— Da D le. D-ta eşti tâmplarul ?

— Nu. Eu sunt doctor.

— Dar nu trebue doctor ci tâmplar. Piciorul a fost de lemn.

* * *

— Nu ne-am mai văzut de mult d-le doctor, —dar această boală ce a dat peste mine.....

— Intradevăr, e un caz curios, un caz ciudat.... e pentru mine o mare plăcere.

* * *

Medicul (după ce a vizitat cu deamănuntul pe un bolnav inchipuit).

— D-ta zici că eşti bolnav. Ia ascultă, d-le..... d-ta nu prea eşti sănătos....

* * *

Medicii dela ţară se ştie, nu prea sunt oameni politicoşi. O doamnă care a trăit la oraş, în viaţă

agitată de petreceri, la o vârstă oarecare se retrage la moşie. Simţindu-se rău, chiamă pe medicul de plasă.

— De, cocoană—îi zice grosolarul om de ştinţă—toată lumea ştie că un dulap hodorogit e bine să nu-l mai muţi dintr'un loc în altul.

* * *

Avocaţiale....

— Adevărat, e ce-ai zis vecinului d-tale Mânălungă, că adecă e un pungaş şi escroc?

— Adevărat este,—dar de zis n'am zis!

* * *

— Sunt convins de nevinovăţia d-tale, şi sper că-i conving şi pe judecători.....

— Ah, d-le avocat, dacă reuşeşti, îţi promit că tot pe d-ta te iau apărător şi de data viitoare.

* * *

— Bine, mă, nu puteai şi tu să alegi un alt apărător, decât pe nenorocitul ăiă de Bâlbăescu.

— Lasă, mă, ce ştii tu? De condamnat tot trebue să fiu condamnat, apărarea proastă mi se va socoti ca circumstanţă atenuantă.

* * *

— Vrei să-ţi spun dacă o să te achite sau nu? Hm..... eu personal sun convins de nevinovăţia d-tale.

— Să lăsăm gluma la oparte, d-le avocat.

* * *

Artistice....

— Uite, tinere, ce e cu articolul d-tale. Ori-cui i-se poate întâmpla să n'aibă idei, dar pentru asta, nu e numaidecât nevoe să scrie.....

* * *

— Sunt două feluri de scriitori: unora cetitorii le rămân îndatoraţi, altora le rămân..... creditori.

* * *

Pletescu, poetul, trece pe la editorul său să vadă cum mai merge vânzarea volumului său.

— De, aşa şi aşa,—îi răspunde editorul. Dar nu te descuraja, D-le Pletescu. Nici poeziile lui Eminescu n'au început să se vândă decât după moartea lui — o să vină şi rândul d-tale....

* * *

— Eu, zice scriitorul Mâzgălici, fumez mult, ce e drept—dar n'am ce face. Altfel nu-mi vine inspiraţia.

— Dar, observă criticul Viespe, n'ai putea cel puţin să fumezi un tutun mai bun ?

* * *

Pictorul (reîntorcându-se din viligiatură, către gazda veche): Ştii, scroafa cu purcei, pe care am pictat-o în vara trecută... mi-a premiat-o la expoziţie.

Gazda: Păi, cum era să-nu o premieze, dacă am îngrăşat-o eu ?

* * *

Un imitator de glasuri de animale dă o reprezentaţie.

— Rog, onoratul public, oricine, să îmi numească un animal, ori care, şi eu imediat am să imitez vocea.....

Mitică (ridicându-se din stal) o sardea la cutie!

* * *

Militare.....

In bal doctorul către general:

— E o necomplezanţă din partea ofiţerilor că-şi petrec şi joacă numai cu copile tinere, în vreme ce ignorează toate fetele mai în vârstă, cari de alminteri sunt foarte bine conservate...

Generalul: Fiecare după gustul său, d-le doctor. Militarii de obiceiu preferă ce este proaspăt faţă de —conserve.—

* * *

D-na generalului intră în bal condusă de un tinăr maior.

— La naiba,—observă un locotenent ce avea obiceiul a vorbi prea tare,—acum va trebui să târâm după noi şi fregata asta bătrână.

Peste o jumătate de ceas locotenentul se prezintă d-nei general:

— Imi dați voe să vă conduc, doamnă ?

D-na (care auzise observarea de mai înaite):

— Cum ai ajuns d-ta, ca locotenent tinăr, până acolo, că vrei să conduci o fregată ?

* * *

Căpitanul roșior în vizită la d-na X înteabă pe mica ei fetiță, așa în lipsă de alt subiect de coversație.

— Ia spune, Manon, știi tu să deosebești infanteria de cavalerie ?

— Cum nu. Infanteria vine la bucătăreasă și cavaleria la mama.

* * *

Sublocotenenții între ei:

— Mireasa mea va ferici un număr mare de bărbați.

— ? ? !

— Da, pe mulți, căci am de gând să plătesc pe toti creditori din zestrea ei.

* * *

— In sfârșit Bangherescu mi-a acordat mâna ficei sale. S'a dat învins.

— Și câtă despăgubire de război are să-ți plătească ?

* * *

Amicale....

— Imprumută-mi te rog 1000 de lei.

— N'am nici un ban.

— Dar cum se poate, când eri spuneai că bilanțul tău reprezintă la finea lunei o cifră frumoasă și rotundă ? !.

— Noa... firește că-i așa, — un zero !

* * *

— Am avut trei amoruri nenorocite.

— Cum asta ?

— Uite: întâia mea iubită s'a făcut călugăriță, a doua s'a măritat cu altul și a treia..... s'a măritat cu mine.

* * *

— Și pe d-ta, vecino, de supără des cerșitorii?

— Mai niciodată. Am pus la poartă un bilet cu inscripția: „Tăietorii de lemne și măturătoarele de curte găsesc ocupație permanentă". Aceasta îmi pare că-i sperie mai mult ca poliția.

* * *

— Ah, cât mă iubește Genică al meu! Uite ce îmi scrie. Zice că eu îi sunt tot ce are mai prețios pe lumea asta....

— Ce dracu! nu-l credeam așa de calic.

* * *

— Ce deosebire este între prudență și lașitate?

— Nimic aproape. Când mă tem de ceva eu, e prudență; când se teme altul, e lașitate.

* * *

— Ce ai da să ai păr așa de bogat ca și al meu?

— Nu știu... D-ta ce ai dat pe el?

* * *

— Mițo dragă, ce faci tu când te plictisește câte un tip pe trotuar?

— Foarte simplu: mă opresc naintea vitrinei unui giuvaergiu.

* * *

— Mama mă sfătuește ca să-l iau pe profesor; tata zice că pe șeful de birou...

— Acu ce faci?

— Aleg calea de mijloc, ș'o să iau pe locotenent.

* * *

— Insfârșit, mama ta — scumpa mea — și-a dat învoirea când i-ai spus că am să viu să te cer?

— Da, așa a zis și ea: însfârșit.

* * *

— Inainte de căsătorie bărbatu meu îmi făgăduia că are să-mi pună totul la picioare....

— Ei, şi acuma?

Acum mi le aruncă toate în cap!

* * *

— Cum? iar trebuie să-ţi duci nevasta la băi?

— Inchipuleşte-ţi: e tot bolnăvicioasă... Cu cât m'au costat până acuma reparaturile, puteam de mult să-mi iau una nouă.

* * *

— D-şoară Loló, care ar putea fi mijlocul unei apropieri dintre noi?

— Mijloacele.

* * *

— Mă mir cum pot aveà bărbaţii aşa puţin simţ de economie: mai de grabă sunt în stare să-ţi ofere o brăţară cu diamante, decât un simplu inel de logodnă....

* * *

— Nevastă-mea e foarte impresionabilă; cum vede pe cineva plângând, plânge şi ea...

— A mea tot aşa; cum aude pe cineva certându-se, sbeară şi ea.

* * *

— Nu pot să zic, mai sunt oameni politicoşi şi după războiu. Deună-zi un domn, în tramvai, s'a oferit numai de cât se ia pe gununchi pe fiică-mea, să nu stea în picioare.,...

— De câţi ani e mititica?

— De douăzeci şi doi.

* * *

— De şase luni de când eşti măritată, ai avut vr'un diferend de păreri cu bărbatul tău?

— Nu pot să ştiu, fiindcă de părerile lui nu m'am interesat nici l-am ascultat să şi le spună.

* * *

— Te asigur, d-le, fata pe care ţi-o recomand are toate calităţile, e frumoasă, deşteaptă, instruită, familie bună, casnică, inimă de aur...

— Destul! Am înţeles: n'are parale.

* * *

— Da, aşa e, frate Titel, — adeseà nu poţi dobândì mâna unei fete, decât dupăce şi-a pierdut capul...

* * *

— Tinerul vânător de zeste (dupăce i s'a refuzat mâna d-şoarei Chiarburescu, către fata din casă care-i ţine paltonul): Lasă-mă cel puţin să ies prin scara din dos, căci în faţă mă aşteaptă creditorii....

* * *

Şi familiare....

— Acasă sunt părinţii tăi, băete?

— Da. Tocmai se ceartă care din ei e de vină că sunt aşa de prost... Dar mai aşteaptă niţel că trebue să se isprăvească; mi se pare că vina o să rămână tot pe tata...

* * *

— Spune, dragă soţioară, numai pe mine singur m'ai iubit şi mă iubeşti..

— Ciudaţi mai sunteţi — toţi întrebaţi la fel.

* * *

Soneria sbârnăe. Mama s'a retras în odaia ei şi servitoarea deschide. Mărioara care are numai cinci amişori, sare decolea:

— Mama a spus, că dacă vii tu, să-ţi zică Miţa că mama nu-i acasă!

* * *

— Mama către copii (fiindcă *îl* cunoaşte bine):

— Auziţi, dragii mamii, purtaţi-vă bine şi nu faceţi larmă, căci tatăl vostru dela prânz tot caută vreun pretext ca să poată merge la berărie.

* * *

Tata către fata mai mare:

— Să nu uiţi nici-odată acest lucru, fiica mea. Virtutea este bunul cel mai preţios pe lumea aceasta...

— Bine, dar... aş vrea să ştiu cât costă.

* * *

— Imi vei rămâne totdeauna credincioasă ?

— Ce ştiu eu, doar nu sunt prorociţă !

* * *

Stăpâna către bucătăreasa nouă (căutând substanțele):

— Dar.... bărbat ai?

— Am coniță,— dar... (atenuant) nu e mâncăcios!

* * *

— Acu dacă ai făcut cadou neveste-mi un pian tată socrule, trebue să-mi faci și mie un cadou — un automobil.

— Da dece, bă?

— Pentru cazul când nevasta se așează la pian să cânte.....

* * *

— Puiule îți dau un ban de cinci, dacă-ți iei, lingura de untură de pește.

— Și eu îți dau tăticule, una de douzeci dacă mă lași în pace.

* * *

— De ce îți place mai mult de bona cealaltă decât de asta, Nicușor?

— Fiindcă dădea totdeauna untura de pește soldatului să-și ungă cismele cu ea.

* * *

— Costel—zice bona copiliului neastâmpărat— ar trebui ca să-ți dai silința să devii om pe seamă cum e papa al matale. Știi ce face dânsul până noaptea târziu în biroul său de lucru?

— Dar, mata, știi domnișoară?

— Firește că știu.

— Atunci să nu mai spui altcuiva, fiindcă află mama și face scandal.

* * *

Mătușica povestește: Am numărat până acuma douzecișicinci de primăveri....

Nicușor (întrerupând) Așa târziu ai început să numeri mătușico?

* * *

Stăpânul disperat către servitor:

— Cucoana noastră a dispărut cu adevărat, nu mai e nici o îndoială. Ce-i de făcut?

Servitorul: Să dăm poate un anunţ la gazetă..... Ştiţi, când ne-a perit căţaua, numaidecât s'a găsit.

* * *

Văduva: (căre-i apare spiritul răposatului la o şedinţă spiritistă) Şi cum îţi merge pe lumea cealălaltă, lorgule ?

Spiritul: Mai bine decât pe pământ în cei două zeci de ani de căznicie.

Văduva: Aşa dar eşti în rai ?

Spiritul: Nu. Sunt în iad şi aici.

* * *

Zisu-va cineva unele ca aceste ?

— Copiii mei învaţă foarte prost la şcoală şi par a fi idioţi. Imi seamănă mie.

— Bunicul şi bunica mea au fost foarte beţivi şi toţi strămoşii mi-au murit în temniţă.

— Aş fi venit la întâlnirea de aseară, dar nu m'a lăsat nevasta.

— N'aş vinde calul ăsta, dar dacă se culcă trebue să-l ridici de coadă.

— Hârtia asta e falşă, dar dacă ştii cum s'o dai, te scapi de ea.

— Eu sunt vina, d-le judecător. Dacă nu căscam gura după o fetiţă care mergea pe stradă, uitându-mă la pulpele ei, evitam ciocnirea care produse accidentul regretabil.

— Soacra mea e cea mai agreabilă femee din câte am văzut pe lumea aceasta.

— Nora mea e soţia cea mai devotată fiului meu, e un înger.

— Dacă adversarul meu nu era mai deştept decât mine, cu siguranţă nu cădeam la alegeri.

D-voastră le-aţi spus altora aceste adevăruri tăinuite ?

Glasuri hazlii din America despre noi

(In formă de poveşti) de *Ioan al Păunei.*

— A fost odată ca nici odată în România un General, care zicea soldaţilor pe front: Când vă veţi

întoarce acasă, băeţi,—unde veţi pune plugul în brazdă, acolo va fi pământul vostru,

— A fost odată în România un ministru care şi-a tinut cuvântul dat, căci cum făgăduise aşa a şi făcut: „Totul pentru mine şi partidul meu“.

— A fost odată în România un senator care n'a dormit la nici o şedinţă a senatului.

— A fost odată un poet în Ardeal care a admis că mai pot şi alţii face versuri în româneşte.

— A fost odată ca nici odată un general de intendenţă—tot în România—care s'a dus la ministru de finanţe şi a zis: „Iacă aici sunt cele opt milioane ce-am furat în timpul războiului. Ale poporului au fost şi poporului le dau înapoi“.

—::—

Ei despre ei....

— A fost odată ca nici odată, un preot românesc în America, care zise drept credincioşilor săi: „Fraţilor, în sf. Duminică de azi, nu voi face nici o colectă“.

— A fost odată un preşedinte—tot în America—care timp de 1 oră la o şedinţă, n'a sunat clopoţelul nici odată.

— Au fost odată ca nici odată în Cleveland un bărbat care timp de un an, de când s'a însurat a rămas credincios nevestei şi tot în acel oraş o nevastă care a trăit doi ani cu bărbatul.

— A fost odată—tot în America— un medic care vorbea de bine pe un alt medic.

— A fost odată—tot acolo— minunea minunilor: o femee, care spunea oricui în fată că e de 40 ani.

— A fost odată ca nici odată într'un oraş american o femee care a ascultat de bărbatul său o jumătate oră fără să-l întrerupă şi la urmă i-a zis: „Aşa-i bărbate, ai dreptate“.

Femeia, tot femee-i şi aici ca şi acolo!!

.....:.....

Cugetările câinelui Riguet

de Anatole France.

Un câine care n'are respect față de oameni și care disprețuește zeii adunați în casa stăpânului, duce o viață hoinară și mizerabilă.

E bine să mănânci. E mai bine însă când ai mâncat. Pentrucă inamicul care te spionează să-ți apuce mâncarea este iute și sprinten.

Viața câinelui e plină de primejdii. Pentru a scăpa suferințelor trebue să veghezi la tot momentul, și când mânci și chiar și când dormi.

O faptă pentru care ai fost bătut e o faptă rea. O faptă pentru care ai fost mângâiat este o faptă bună.

Eu vorbesc când vreau. Și din gura stăpânului ies niște sunete care din când în când au ceva înțeles. Dar aceste înțelesuri sunt foarte deosebite de acele pe care eu le exprim cu vocea mea. Din gura mea fiecare sunet are înțeles. Din gura stăpânului ies de multe ori sunete de prisos. E greu, dar trebue să ghicești cugetele stăpânului.

Creștini luminați.

Sunt abià 757 de suflete în mica comună din *Căpruța* Casele oamenilor sunt resfirate pe poalele dealului. Sărăcuțele, săraci și proprietarii! Au însă *un suflet mare;* din bogăția lui pot da și altora... Din grițărașii lor au adunat suma de 800.000 lei și din munca sudorii lor, punând piatră pe piatră, Atotputernicul le-a ajutat să ridice un locaș măreț Domnului. Biserica din Căpruța (pag. 92) poate fi spre cinste ori-cărei comune bogate de pe câmpia noastră! *Cei ce trăiesc întru Domnul, vii vor fi în veac!* Pildă vie ne-au dat luminații creștini din Căpruța. Să-i urmăm!!!

VI. De încheere

Din gură în gură

Versurile ce urmează le-am auzit din gura unui bătrân, care spuneà că le-a moştenit „din gură în gură“ dela moşi strămoşi. Tratează o temă care pe toţi muritorii îi preocupă: moartea.

Tristă-i soarta omenească,
Cine să o tânguiască?
Astăzi mie, mâine ţie,
Cel ce cântă, bine ştie!

Mult amăgitoare lume,
Toate câte ai, sunt glume
Şi visuri prisositoare,
Ca negura trecătoare.
Toate sunt deşertăciune,
Toate praf şi stricăciune.
Tu a noastră zămislire
Mijloceşti la dreapta fire,
Ne dai maicelor în braţe
Să ne crească spre viaţă.
Socotim să tot trăim
De moarte puţin gândim.
Dar nici nu ne naştem bine,
Val de necazuri ne vine
Şi notăm făr de încetare
Ca un vâslitor pe mare.

Cu cât vârsta ne mai creşte,
Grija încă se înmulţeşte.

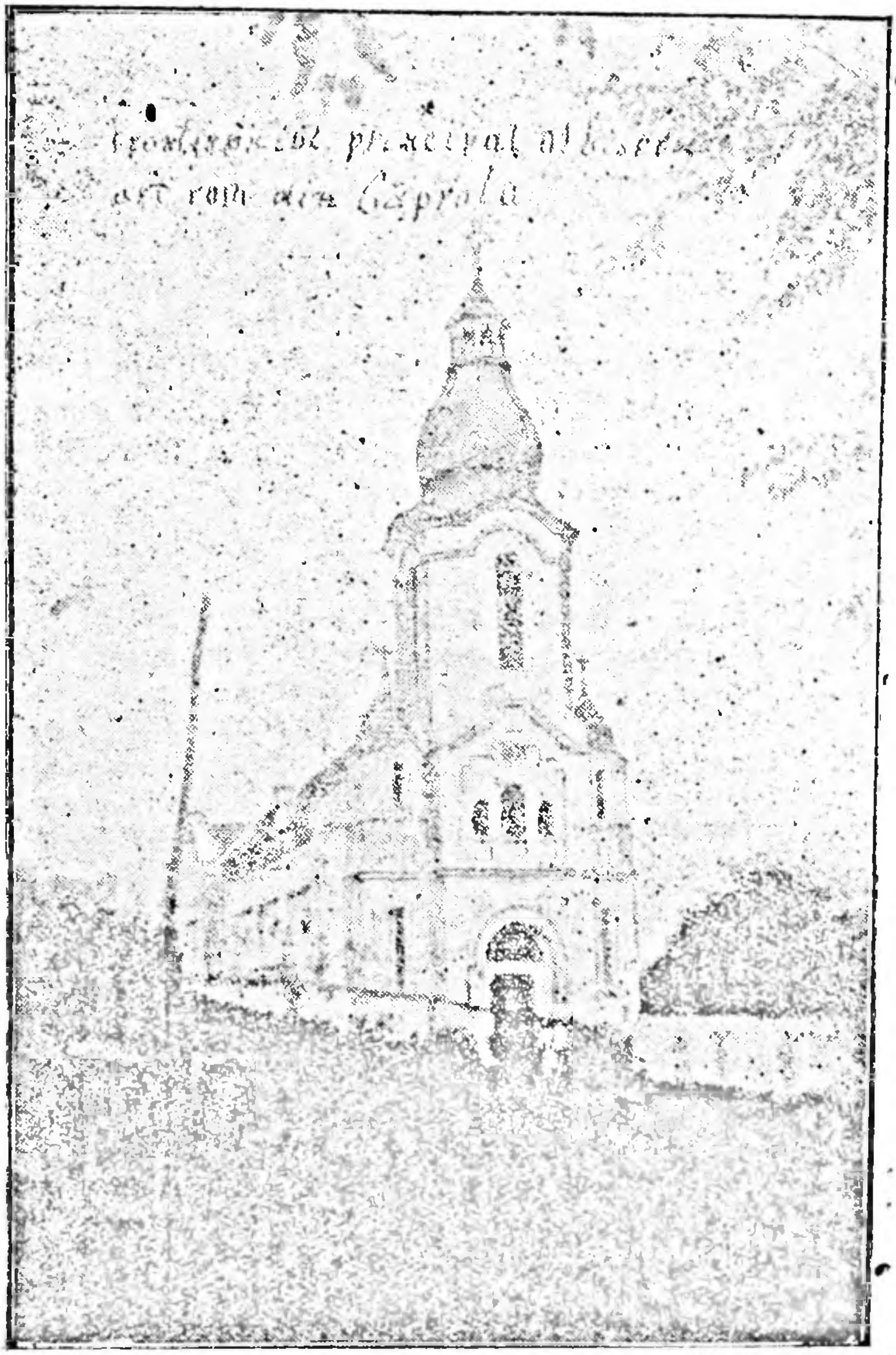

Biserica ort. română din Căpruța (Vezi pag. 90)

Ne trudim şi asudăm
Ca multe să adunăm,
Să gustăm lungă viaţă
Dintr'ânsele cu dulceaţă.
Iar tirana, Atropos*
Având cuget nemilos,
Râde de a noastră trudă
De sudoarea-ne cea crudă,
Tocmai atunci când gândim
Că mai fericiţi trăim,
Secerea cea ascuţită
Spre acea treabă gătită
Ea cumplit, vai, o suceşte,
De viaţă ne lipseşte,
Şi după multe nevoi
Ne trimete înapoi
In pământul ticălos
De unde-a fost omul scos
Şi zidit de Dumnezeu
După însuşi chipul său.

Pe toţi pe rând ne adună
La acest loc împreună:
Pre unii la bătrâneţe,
Pe alţi la tinereţe.

Dânsa e'n lume mai mare
Şi pe nimeni prieteni n'are.

De bătrân nu-i e ruşine.
La cei tineri încă vine;
Nu i-e frică de'mpăraţi
Cu taberi încunjuraţi;
Nu se teme de voinici
Nu i-e milă de prunci mici.

---

*) Atropos este numele unei zeiţe păgâneşti, care seceră oamenii ca şi moartea cu coasa.

Moartea toate stăpânește
Și preste toate domnește;
Toate pier, se mistuesc
Și nu se mai pomenesc.

Piere ticălosul om,
Mâncând strămoșul din pom,
Rămân cele adunate
Prin osteneli necruțate.
Abia duce în pământ
Cu el puținel vesmânt,
Cu care se învălește
Când de toți se despărțește
Și se dă spre putrejune,
O ce mare 'nșelăciune!

O, vai, cum ne înșelăm,
Când trupurile îngrăsăm!
Viermilor suntem mâncare,
Pământului îngrășare.

Tot ce răsare afară,
In pământ se'ntoarce iară;
Tot ce răsare și crește,
Oare-când se vestejește.

Toate se'ntorc în pămât,
Din care au fost și sunt.
Toate sunt deșertăciune,
Toate praf și putrejune!

Cel ce va vrea să nu crează,
Meargă în mormânt și vază,
Unde zac nenumărați
Dela'nceput îngropați
Și să-mi spue apriat:
Care-a fost cel mai bogat,
Care sărac și lipsit
In viață a trăit;
Care a fost cel urât
Și de lume ocărât;
Care tiner și frumos
Și care neputincios?

Au nu într'un chip putrezesc,
Nu într'un chip se mistuesc?

Unde-i frumusețea, care
Multora face mișcare?
Unde este voinicia,
Unde-i vâlfa și tăria?

Unde cei tari și'mpărații,
Puternicii și bogații,
Putrezesc ca cei lipsiți
Intr'o potrivă periți.
O piatră, un foișor
Acopere vâlfa lor.
Singură *fapta cea bună*
Merge cu noi d'impreună!

Celelalte rămân toate
Aici în lume la gloate!

Fapta bună cu noi vine,
Ne povățuește bine
Către locul fericit
Celor buni din veac gătit!

Cel ce până când trăește
Despre acestea grijește,
Să poartă ca un creștin,
Ostaș lui Hristos deplin,
Tocmai de moare trupește,
Tot trăește sufletește,
Ca să fie 'n voie bună
Cu îngerii dimpreună
Pe la partea Raiului
De-a direapta Tatălui
Unde e șes verdeață
Și odihnă cu dulceață,
Și nesfârșită viață!

Ce minune dară este,
Că acest frate (soră) fără veste

Lăsând această viață
Trecu la a sa dulceață.
De rudenli se desparte
Și le lasă obidate,
Și ziua bună își ia
Dela toți, grăind așa:

„Iertati, fraților, iertați
Și să nu fiți supărați
Ci pre Dumnezeu rugați,
Să petreceți bucurați!
Pe min' să nu mă uitați,
Ca'n rai parte să aflați
La vecinica împărăție
Intru vecii de vecie! Amin.

—::—

Se poate oare spune mai limpede credința ortodoxă a moși-strămoșilor decât în aceste versuri rămase din neam în neam, din gură în gură? Aceasta este *vechea credință românească:* a legii și neamului românesc. Această lege străbună s'a păstrat între umilitele ziduri ale bisericuțelor noastre de lemn în care inima pastorului și credinciosilor erà de aur.

Ce zic la aceste versuri săpate în marmora conștinții românești, aceia care se joacă și ei de-a biserica, judecându-se singuri pe sine de „pocăiți"? Să-și aducă aminte de cuvântul Domnului:

„Nu vă judecați ca să nu fiți judecați"

Veniți la vatra românească! Lăsați căile rătăcite, frați Români, și vă rentoarceți iarăș la mama străbună: biserica ortodoxă!—îmi zise bătrânul și mă rugă să pun și aceste cuvinte ca o dorință deodată cu versurile „din gură în gură".

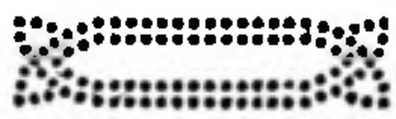

Croitoria Diecezană

Arad, Str. Eminescu Nr. 18.

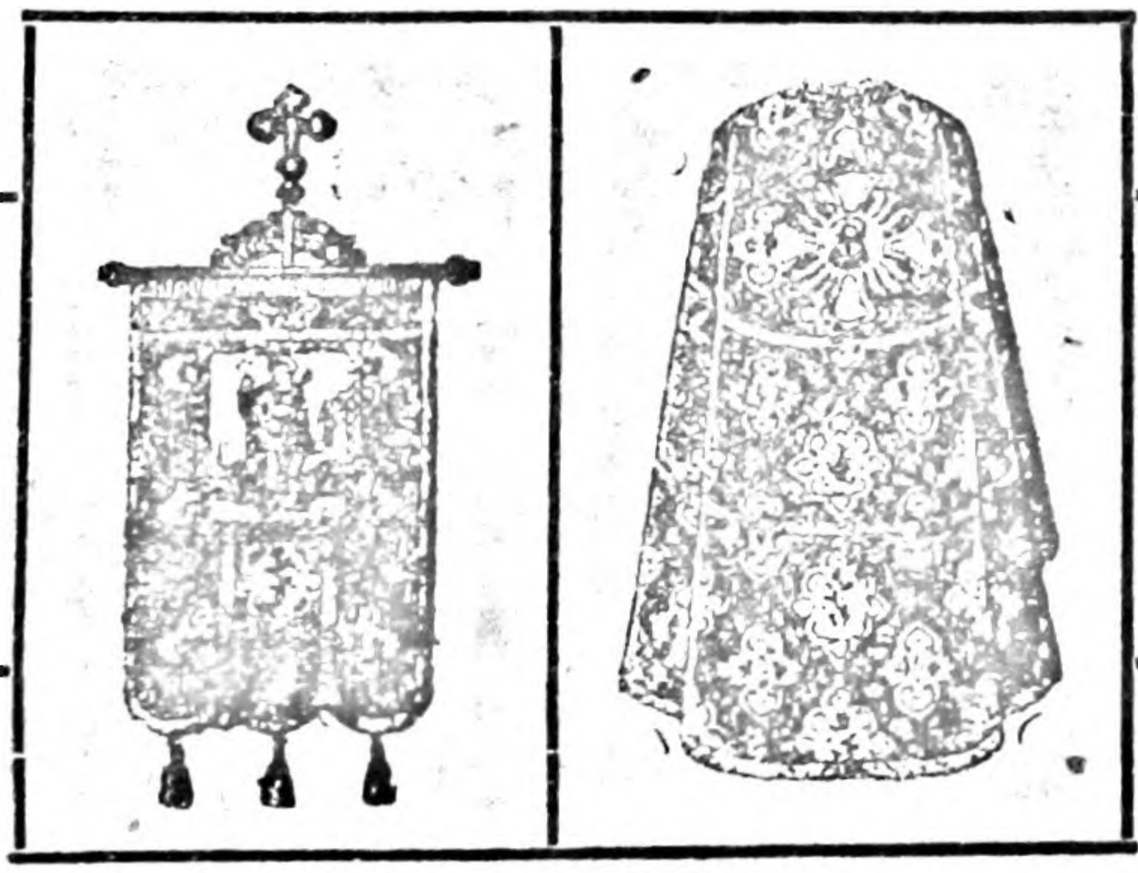

Pregetește pe lângă prețurile cele mai moderate: Reverenzi, ornate, prapori, epitrachile, veste teologice, Epitaf (mormântul Dlui), stichare, măsae pentru tetrapod, baldachine, perdele la ușile împărătești.

La cerere trimitem mostre

TIPOGRAFIA DIECEZANĂ

Fiind asortată cu cel mai bogat material pentru lucrări de artă tipografică şi fiind instalată cu maşinile cele mai moderne, execută

tot felul de tipărituri

ca circulare, memorande, menuuri, vignete, plicuri şi hârtie de scrisori cu firmă, placate, anunţuri funebrale, programe, cărţi de vizită, bilete de logodnă şi de cununie, invitări la petreceri, note muzicale, precum şi tipărituri pentru bănci, ca: liste de escompt, obligaţiuni, registre, etc. :-: Opuri şi broşuri, bilanţuri, foi perodice, reviste, preţ-curenturi, etc. etc. în stilul cel mai artistic şi pe lângă preţurile cele mai convenabile. Editură proprie. Lucrări în colori.

ARAD, STRADA EMINESCU Nr. 18

la 1879. Telefon Nr. 266.