Biblioteca Palatului Cultural,
Biblioteca Centrală Arad
Bdul Dragalina

PROLETARI DIN TOATE ȚĂRILE, UNIȚI-VĂ!

Flacăra roșie

ORGAN AL COMITETULUI JUDEȚEAN ARAD AL PARTIDULUI COMUNIST ROMÂN ȘI AL CONSILIULUI POPULAR JUDEȚEAN

ARAD, anul XXXI nr. 9192 | 4 pagini 30 bani | Joi, 28 martie 1974

Cuvîntarea tovarășului NICOLAE CEAUȘESCU la Plenara CC al PCR

Stimați tovarăși,

Plenara Comitetului nostru Central a dezbătut probleme de o deosebită importanță pentru activitatea partidului și statului, pentru dezvoltarea economiei, științei și culturii și, mai cu seamă, pentru ridicarea nivelului de viață, material și spiritual al întregului nostru popor.

Am început cu adoptarea unor hotărîri de ordin organizatoric. S-a adoptat hotărîrea privind modificarea Statutului partidului, avînd drept scop asigurarea unei funcționări mai bune a organelor de partid și de stat, eliminarea unor paralelisme care se manifestau în activitatea noastră, simplificarea structurii organizatorice. Aceasta, fără nici o îndoială, va avea repercusiuni pozitive asupra activității de conducere, atît pe linie de partid, cît și pe linie de stat.

Totodată, prin hotărîrile adoptate se pune mai multă ordine în respectarea prevederilor din Statut privind rolul Comitetului Executiv — organul care asigură conducerea întregii activități între plenare — înlăturîndu-se unele neajunsuri, paralelisme și suprapuneri care s-au manifestat în această direcție. Aceste măsuri vor duce, fără îndoială, la creșterea rolului și importanței Comitetului Executiv în conducerea întregii activități de partid, economice și de stat.

Prin înființarea Biroului Permanent, compus de data aceasta din cadrele de conducere din sectoarele de bază de partid și de stat se va asigura o mai bună corelare a diferitelor sectoare de activitate, o coordonare operativă și o îndrumare unitară a lor, eliminîndu-se paralelisme și șezînte inutile. Crearea acestui Birou, pe principiile pe care le-am adoptat astăzi, va trebui să ducă la o îmbunătățire de fond a activității de conducere, la soluționarea rapidă a problemelor multiple și complexe ce se pun în fața noastră.

Toate aceste măsuri vor trebui să fie urmate de creșterea răspunderii la muncă a cadrelor de partid și de stat în toate sectoarele de activitate. Măsurile organizatorice luate vor trebui să fie urmate de înțelegerea, de către fiecare activist de partid și de stat, a faptului că în funcția sau în funcțiile încredințate are datoria să acționeze cu toată fermitatea, cu un înalt spirit de răspundere, pentru înfăptuirea neabătută a liniei generale a partidului, pentru realizarea sarcinilor încredințate de partid. Pornind de la toate acestea, fără nici o îndoială că rezultatul va trebui să fie creșterea și mai puternică a rolului politic conducător al partidului în toate domeniile de activitate.

După cum știți, noi am pornit întotdeauna de la faptul că formele organizatorice nu sînt stabilite o dată pentru totdeauna, că ele trebuie să corespundă sarcinilor și etapelor în care desfășurăm activitatea de organizare și conducere a partidului și statului. De aceea, trebuie să înțelegem că îmbunătățirea formelor de organizare, a structurii organizatorice și a metodelor de muncă este o necesitate și o sarcină permanentă. Întotdeauna să pornim de la imperativul de a asigura unirea în cît mai bune condițiuni a eforturilor partidului și statului nostru, ale maselor populare, ale întregului popor în înfăptuirea politicii partidului de dezvoltare multilaterală a țării.

În ce privește modificarea Constituției, așa după cum s-a arătat, aceasta a apărut necesară ca urmare a experienței și practicilor de pînă acum. În acest fel, se dă o formă legală unor realități impuse de viață, unor practici care și-au dovedit utilitatea și necesitatea, asigurînd mai buna funcționare, la nivel central, și la toate nivelurile, a organismului nostru de stat.

Plenara a hotărît, de asemenea, o serie de măsuri pentru mai buna repartizare a forțelor partidului în diferite sectoare de activitate. În ce privește funcția de prim-ministru, după cum s-a arătat astăzi dimineață, schimbarea a fost determinată de aprobarea cererii tovarășului Maurer de a fi pensionat, ca urmare a stării sănătății sale și a vîrstei înaintate. Multe din schimbările făcute astăzi au fost însă determinate și din necesitatea de a realiza o mai bună cuprindere a muncii în toate sectoarele — firesc, ele trebuiau să aibă loc.

În ce privește hotărîrea plenarei Comitetului Central de a recomanda Marii Adunări Naționale alegerea mea ca președinte al Republicii Socialiste România, doresc să asigur plenara, întregul partid, întregul popor că îmi voi închina toate forțele pentru a servi cauza socialismului și comunismului în patria noastră, interesele bunăstării și fericirii poporului nostru. Voi face totul pentru a contribui, împreună cu întregul colectiv, cu întregul Comitet Central, cu întregul partid și popor la realizarea politicii de dezvoltare multilaterală a României socialiste, la întărirea poziției sale internaționale, la sporirea aportului ei la cauza păcii și colaborării între națiuni.

Stimați tovarăși,

Plenara a dezbătut astăzi una din cele mai importante legi ale societății noastre, și anume aceea căreia îi revine rolul de a așeza pe o bază nouă retribuirea muncii. După cum se știe, sînt aproape 6 ani de cînd experimentăm noul sistem de retribuire. În toți acești ani, s-au adus o serie de modificări, s-au făcut multe îmbunătățiri, de aceea, față de proiectul inițial, propunerile actuale conțin îmbunătățiri principiale care au modificat în mod radical proiectul. În primul rînd, în proiect se propune să renunțăm la noțiunea de salarizare și să introducem o noțiune nouă, care să oglindească noile relații de producție. Am considerat că este necesar să introducem această modificare ținînd seama că noțiunea de salarizare oglindește de fapt vechile relații de producție, bazate pe exploatare, pe existența proprietății private asupra mijloacelor de producție. În țara noastră — ca în toate țările socialiste — oamenii muncii au devenit, după cum e cunoscut, stăpîni pe mijloacele de producție, statornicind noi relații de producție. Este necesar să ținem seama de aceasta și să adoptăm noțiuni noi care, în măsura posibilului, să oglindească schimbările produse. Noua lege a retribuției trebuie să oglindească schimbările revoluționare petrecute în țara noastră, să reflecte calitatea nouă a oamenilor muncii, aceea de proprietari și, în același timp, de producători ai tuturor bunurilor materiale. Introducerea noțiunii de retribuire a muncii are o mare importanță principială și practică. Ea va trebui să ajute la eliminarea unor mentalități învechite privind poziția față de proprietatea obștească, față de mijloacele de producție, derivate din vechile relații de producție, din vechiul sistem de relații dintre patroni și oamenii muncii, dintre capitaliști și muncitori. Ea va trebui să contribuie la dezvoltarea atitudinii noi față de proprietatea obștească, față de muncă. Fiind stăpîni ai mijloacelor de producție, producătorii bunurilor materiale, oamenii muncii trebuie să țină seama de faptul că asigurarea veniturilor lor directe depinde de asigurarea mijloacelor financiare și materiale necesare dezvoltării continue a forțelor de producție, a întregii societăți. Trebuie înțeles că această problemă este problema centrală a fiecărui colectiv, a fiecărei întreprinderi, a fiecărui om al muncii, a fiecărui cetățean al patriei noastre.

O altă caracteristică principală a legii este afirmarea cu putere a principiilor socialiste de retribuire după calitatea și cantitatea muncii, înscrierea, de la început, în lege, a faptului că nimeni nu poate realiza venituri prin exploatarea muncii altora, că singura sursă de venit este munca utilă și necesară societății socialiste. Pornind de aici, fiecare este retribuit în raport cu cantitatea și calitatea muncii depuse, cu contribuția directă la dezvoltarea forțelor de producție, la înflorirea societății socialiste. Este de la sine înțeles că fondul de retribuire este nemijlocit legat de producția generală, de bunurile materiale pe care le producem, de produsul social, de venitul național, de raportul dintre fondul de consum și fondul de dezvoltare. Mărimea retribuției fiecăruia nu poate fi decît legată nemijlocit de fondurile generale de care dispunem într-o anumită etapă de dezvoltare a societății noastre.

Ceea ce merită subliniat este consecvența cu care s-a urmărit, și se realizează în proiectul de lege prezentat, asigurarea unei mai bune corelări între veniturile mari și veniturile mici realizarea unei retribuții mai echitabile. În urmă cu circa 20 de ani, între veniturile cele mai mici și cele mai mari era un raport de unul la douăzeci. În 1965 raportul acesta era de doisprezece la unul. Prin propunerile prezentate plenarei, acest raport va fi mai mic de șase la unul. Aceasta arată preocuparea consecventă de a realiza în viață hotărîrile Congresului al X-lea, ale Conferinței Naționale cu privire la crearea unui raport mai echitabil între veniturile mari și cele mici.

După cum ați putut reține, așa cum am discutat și la plenara din noiembrie 1973, s-a acordat o atenție deosebită creșterii mai puternice a veniturilor mici. În mod special, prin hotărîrile plenarei din noiembrie 1973, asigurarea unui raport mai echitabil între venituri s-a creat pe seama creșterii mai puternice a veniturilor mici, realizîndu-se o sporire corespunzătoare a veniturilor mari, dar într-un raport mai echitabil. De măsurile privind creșterea veniturilor beneficiază, în primul rînd, tineretul, pentru că el este acela care, în primii ani de activitate, ocupă de regulă primele trepte din sistemul de retribuire. Ele constituie deci o expresie a preocupării de a asigura tineretului, în primii ani de activitate, condițiuni materiale mai bune, care să-i permită să pășească în viață în raport cu posibilitățile de care dispune astăzi societatea noastră.

De asemenea, cred că au fost reținute măsurile privind simplificarea față de primul proiect, a treptelor de retribuție, reducerea unor trepte, crearea unui mai bun echilibru între diferite categorii, măsuri luate în scopul de a interesa mai mult oamenii muncii în eforturi de ridicare a calificării. Interesarea este determinată de faptul că se poate ajunge, în diferite ramuri, la o diferențiere destul de însemnată între salariile mici și cele mari. O diferențiere mai mare nu cred că este indicată. Trebuie să avem grijă să nu producem o nouă discrepanță între veniturile mici și cele mari. Trebuie să pornim de la necesitatea de a păstra raportul echitabil în condițiunile de astăzi, să nu-l depășim din nou prin creșterea mai intensă a veniturilor mari. Diferențierea nu se poate face prin menținerea la un nivel scăzut a veniturilor mici și creșterea mai rapidă a celor de sus — aceasta ar duce la dezechilibrul raportului pe care l-am stabilit. Trebuie avut însă în vedere că legea prevede posibilitatea acordului în toate sectoarele de activitate, inclusiv a acordului global. Aceasta permite ca, pe baza realizării producției fizice, veniturile să crească nelimitat, ca rezultat al creșterii producției. Sînt și astăzi muncitori care cîștigă de două ori mai mult decît alții din aceeași categorie. Posibilitatea cointeresării, pe baza obținerii unei producții suplimentare, există în toate ramurile de activitate, inclusiv în agricultură. Din toamnă a fost introdus și în sectorul minier un sistem simplu care leagă cîștigul de tona de cărbune livrată. Aceasta este, realmente, un stimulent foarte puternic. Primind pentru fiecare tonă o anumită sumă, muncitorii pot obține venituri nelimitate în raport de producțiile suplimentare. Așa se și explică faptul că, dacă în 1973 nu s-a realizat planul, în primele luni ale acestui an s-a obținut, după cîte știu, o producție suplimentară.

Deci, sistemul de retribuire prevede o serie de stimulente materiale directe, legate de producție. În această categorie intră și sistemul de premiere și celelalte forme pe care le cunoașteți. De aceea, aș aprecia că în forma actuală, în ce privește principiile și nivelele, proiectul este corespunzător și putem să-l adoptăm ca atare.

Înțeleg faptul că fiecare vrea să treacă la o categorie superioară. Se pune, însă, întrebarea: ce să facem cu celelalte categorii? Le trecem în jos sau le ridicăm și pe ele mai sus? O nivelare între diferitele domenii de activitate nu se poate realiza! Trecerea categoriilor de jos la cele de sus ar duce practic la nivelare. Desigur, fiecare ramură este importantă. Există însă deosebiri între ramuri. Una e să lucrezi în subteran, alta să lucrezi în metalurgie, alta să lucrezi în pădure. Nu subapreciem de loc rolul lucrătorilor din pădure, dar altă calificare se cere la tăiatul și fasonatul lemnelor și alta în electronică, în producția de mașini-unelte sau de utilaj chimic.

Trebuie să judecăm lucrurile de pe poziția intereselor generale ale țării, ale tuturor oamenilor muncii, de aceea, trebuie să așezăm raporturi juste între diferitele ramuri de activitate la un anumit moment dat. Sigur, se poate întîmpla ca peste zece ani să se schimbe raporturile. Nimic nu e veșnic. Clasificarea sau raportul de astăzi se poate schimba după un număr de ani. Actualmente, însă, în raport cu dezvoltarea diferitelor ramuri, considerăm că această clasificare este cea corespunzătoare. Ea va trebui să fie, desigur, periodic adaptată la schimbările ce se produc în fiecare ramură, în tehnicitatea sa, în importanța ei socială. În acest spirit am procedat și în prezent la stabilirea clasificărilor și corelărilor din proiect. Am avut în vedere să aducem, de pildă, o anumită corectură în industria textilă, ținînd seama de importanța ei și de faptul că acolo lucrează în majoritate femei — peste 80 la sută. Am dorit să subliniem preocuparea de a acorda femeilor o mai mare atenție și din acest punct de vedere.

În același timp, toate categoriile au primit aceeași majorare la limita de jos, în medie peste ceea ce era planificat de 180—200 lei. Deci, s-a obținut o ridicare generală a bazei, la toate categoriile. Este necesar să se renunțe la propunerea de trecere a unei ramuri sau alta la categorii superioare și să se adopte proiectul așa cum este prezentat.

S-au făcut și alte propuneri și sugestii de care cred că va trebui să se țină seama. Mi se pare justă observația că s-a creat o prea mare fărîmițare a specialităților și meseriilor. De altfel, această problemă am discutat-o la plenara Comitetului Central din 1973, cînd am analizat problemele învățămîntului. S-a dat sarcină Ministerului Învățămîntului, ministerelor de a trece la reducerea serioasă a fărîmițării specialităților, de a realiza o mai mare concentrare a lor, astfel ca specializarea să ofere posibilități mai mari oamenilor muncii de a trece dintr-un domeniu de activitate în altul. Deci, observațiile sînt juste și va trebui să realizăm cu consecvență hotărîrile luate de Comitetul Central în această direcție. S-a făcut ceva, după cît știu. Dar dacă problema s-a ridicat și astăzi, se pare că nu s-a făcut suficient. Trebuie să acționăm în continuare, cu mai multă fermitate și consecvență, în acest sens.

Trebuie, de asemenea, să avem în vedere că, prin proiectul discutat astăzi, se asigură o apropiere simțitoare între veniturile oamenilor muncii din industrie și din celelalte ramuri ale economiei, în special ale țărănimii cooperatiste. Am introdus venitul garantat în sectorul cooperatist. Practic, pe baza creșterii producției agricole, prin acordul global, cooperatorii pot realiza venituri mult mai mari decît venitul garantat. Anul trecut, unii cooperatori au realizat venituri care au depășit veniturile realizate în industrie. Înseși veniturile garantate apropie și așează pe o bază nouă raporturile între veniturile din industrie și agricultură. Dar, pe baza activității concrete de producție, cooperatorii pot realiza venituri nelimitate. Ținînd seama și de condițiile specifice ale vieții din sate, în comparație cu cerințele oamenilor muncii din orașe, putem spune că, în fond, apropierea este mult mai mare. Această realitate oglindește, de a semenea, preocuparea consecventă a conducerii partidului și statului de a crea condiții pentru creșterea corespunzătoare, proporțională, a veniturilor tuturor oamenilor muncii, pentru asigurarea unor raporturi cît mai juste între venituri, în raport cu importanța și contribuția fiecărui sector de activitate.

Analizat de pe aceste poziții, pornind de la interesele generale, de la necesitatea înfăptuirii neabătute a politicii partidului de creștere continuă a nivelului de trai material și spiritual al tuturor oamenilor muncii, proiectul pe care l-am discutat astăzi corespunde etapei actuale și Directivelor Congresului al X-lea și Conferinței Naționale ale partidului.

Desigur, nu trebuie să scăpăm niciodată din vedere că ridicarea continuă a bunăstării materiale și spirituale depinde de felul în care se realizează prevederile programului de dezvoltare economico-socială a țării, de creștere rapidă a forțelor de producție, a producției materiale, în toate sectoarele de activitate. Rezultatele pe care le-am obținut pînă acum au permis să prevedem pentru acest cincinal o creștere mai mare a retribuției decît am avut în vedere la elaborarea planului, și aceasta în

(Cont. în pag. a III-a)

Ședința Consiliului de Stat

În ziua de 27 martie 1974, a avut loc, la Palatul Republicii, ședința Consiliului de Stat, prezidată de tovarășul Nicolae Ceaușescu, președintele Consiliului de Stat.

Consiliul de Stat a examinat și și-a însușit în unanimitate proiectul de lege privind modificarea Constituției Republicii Socialiste România, elaborat pe baza hotărîrilor Plenarei Comitetului Central al Partidului Comunist Român din 25—26 martie a.c., și a hotărît ca acest proiect să fie supus spre adoptare Marii Adunări Naționale.

Totodată, Consiliul de Stat, în unanimitate, și-a însușit hotărîrea Plenarei CC al PCR de a se propune Marii Adunări Naționale alegerea tovarășului Nicolae Ceaușescu, secretar general al Partidului Comunist Român, ca președinte al Republicii Socialiste România.

Plenara Consiliului Național al Frontului Unității Socialiste

Sub președinția tovarășului NICOLAE CEAUȘESCU, a avut loc, miercuri după-amiază, plenara Consiliului Național al Frontului Unității Socialiste.

La ordinea de zi a plenarei: Modificările la Constituția Republicii Socialiste România, adoptate de Plenara CC al PCR din 25—26 martie 1974, supuse dezbaterii și în plenara Consiliului Național al FUS.

La începutul lucrărilor a luat cuvîntul tovarășul Gheorghe Pană, membru al Comitetului Executiv, secretar al CC al PCR, membru al Consiliului Național al Frontului Unității Socialiste.

După cum vă este cunoscut — a spus tovarășul Gheorghe Pană — Plenara Comitetului Central al Partidului Comunist Român a aprobat la 26 martie a.c. propunerile referitoare la modificările unor prevederi ale Constituției Republicii Socialiste România, care prezintă însemnătate deosebită pentru dezvoltarea în continuare a întregii vieți politice, economice și sociale din patria noastră. În legătură cu această istorică hotărîre, s-a stabilit să fie supusă aprobării Marii Adunări Naționale propunerea de a se institui înalta funcție de Președinte al Republicii Socialiste România.

Complexitatea vieții noastre sociale și de stat atît pe plan intern, cît și pe planul relațiilor internaționale pune în mod firesc sarcini importante pe linia organizării centrale a activității de stat, care să răspundă cît mai deplin cerințelor înfăptuirii cu consecvență și la un nivel calitativ superior a obiectivelor edificării societății socialiste românești.

În vederea realizării acestor obiective fundamentale, Plenara Comitetului Central al PCR a apreciat ca fiind necesară instituirea funcției de Președinte al Republicii Socialiste România, care va continua să păstreze în același timp și calitatea de președinte al Consiliului de Stat. Președintele Republicii Socialiste România va exercita o parte din atribuțiile ce revin Consiliului de Stat atît în relațiile interne, cît și în relațiile internaționale.

În unanimitate, Plenara Comitetului Central al Partidului Comunist Român a prezentat drept candidat pentru înalta funcție de Președinte al Republicii Socialiste România pe secretarul general al partidului, tovarășul Nicolae Ceaușescu.

Rațiunea pentru care a fost făcută această propunere este aceea că tovarășul Nicolae Ceaușescu reprezintă cea mai proeminentă personalitate a națiunii noastre socialiste, omul care întruchipează calitățile cele mai înalte de conducător de partid și de stat, de patriot consecvent, de militant înflăcărat pentru cauza socialismului și comunismului în patria noastră, pentru libertatea și neatîrnarea României, pentru solidaritatea internationalistă cu toate țările socialiste, cu toate forțele revoluționare ale lumii.

Acestea sînt și motivele pentru care propun susținerea de către Consiliul Național al Frontului Unității Socialiste a candidaturii tovarășului Nicolae Ceaușescu, conducătorul partidului și statului nostru, cel mai iubit fiu al poporului român, în funcția de Președinte al Republicii Socialiste România.

În cadrul dezbaterilor au luat cuvîntul tovarășii Traian Ștefănescu, prim-secretar al CC al UTC, ministru pentru problemele tineretului, Ludovic Fazekas, președintele Consiliului județean Harghita al FUS, Miron Nicolescu, președintele Academiei Republicii Socialiste România, Eleonora Mărculescu, președinta Comitetului județean al femeilor — Galați, Richard Winter, președintele Consiliului județean Sibiu al FUS, Toma Spiridon, maistru la Uzinele „1 Mai" din Ploiești, Tincu Anton, președintele Cooperativei agricole de producție din Palazu Mare — Constanța, Constantin Dăscălescu, președintele Consiliului județean Galați al FUS.

Participanții la dezbateri — reprezentanți ai organizațiilor de masă și obștești, ai clasei muncitoare, țărănimii și intelectualității, ai oamenilor muncii români, maghiari, germani — au susținut cu înflăcărare candidatura tovarășului Nicolae Ceaușescu pentru înalta funcție de președinte al Republicii Socialiste România, și-au manifestat încă o dată, și cu acest prilej, simțămintele de dragoste, stimă, prețuire față de secretarul general al Partidului Comunist Român. În cuvîntul lor, ei au dat o înaltă apreciere activității laborioase, plină de pasiune și dăruire, a conducătorului partidului și statului nostru pusă în slujba edificării societății socialiste multilateral dezvoltate, a înfloririi patriei și fericirii poporului, cauzei socialismului și păcii în lume, subliniind că viața și munca celui care conduce cu înțelepciune destinele națiunii române întruchipează un strălucit exemplu pentru toți oamenii muncii din patria noastră. De numele tovarășului Nicolae Ceaușescu — au subliniat vorbitorii — sînt indisolubil legate marile realizări obținute de România socialistă în construcția vieții noi pe pămîntul patriei noastre, în ridicarea continuă a nivelului de civilizație și a bunăstării întregului popor, înaltul prestigiu de care se bucură țara noastră în lume.

1. — Plenara Consiliului Național al Frontului Unității Socialiste a hotărît în unanimitate să-și însușească propunerile adoptate de Plenara CC al PCR cu privire la unele modificări ale Constituției și, la rîndul său, a decis să recomande Marii Adunări Naționale legiferarea lor.

2. — Exprimînd aderiunea deplină a tuturor organizațiilor care alcătuiesc Frontul Unității Socialiste, a în-

(Cont. în pag. a III-a)

Astăzi în jurul orei 11,15 posturile noastre de radio și televiziune vor transmite direct de la Palatul Marii Adunări Naționale ședința solemnă consacrată alegerii Președintelui Republicii Socialiste România.

PE OGOARELE JUDEȚULUI

Muncă rodnică în toate sectoarele

C.A.P. BOCSIG

Pe Floarea Junc, șefa fermei nr. 1 de cîmp a cooperativei agricole din Bocsig, am căutat-o la sediul cooperativei. Nu am găsit-o nici acolo și nici acasă, cu toate că era timpul prînzului. Am fost însă îndrumați s-o căutăm pe cîmp. Am găsit-o, era pe tarla. Asista la lucrările de însămînțare a sfeclei de zahăr.

— Timpul deosebit de călduros ne-a scos pe toți la muncă în cîmp, ne-a spus dînsa.

— La ce lucrați acum?

— Pînă la această oră am executat însămînțări de primăvară pe 135 ha, din care 30 ha cu sfeclă de zahăr, 100 ha cu in pentru ulei și 5 ha cu morcovi.

Discuția a continuat, interlocutoarea reliefînd o serie de preocupări ale cooperatorilor din Bocsig pentru obținerea unei producții record.

Bunăoară, au fost fertilizate 770 ha cu îngrășăminte chimice și naturale. Cele 1085 ha planificate pentru a fi însămînțate cu porumb au fost pregătite în cele mai bune condiții. O contribuție deosebită și-au adus, prin hărnicia și priceperea cu care, mecanizatorii Nicolae Dudaș, Nicolae Ignat, Nicolae Delean, Pavel Dehelean, Pavel Pășcol. Și cooperatorii depun eforturi pentru a face din 1974 un an al producțiilor record. Aș aminti doar cîteva nume: Teodor Ca-

PUIU BUCUR
Subredacția Ineu

(Cont. în pag. a II-a)

Hotărîți să obțină recolte bogate

După ce în zeci de unități agricole am întîlnit în ultimele zile îngrijorare pentru cantitatea scăzută a umezelii din sol, însoțită bineînțeles de măsuri pentru menținerea ei am găsit, în sfîrșit, și două localități de pe malul Cigherului unde nu se poate vorbi încă de o sete a pămîntului.

— La cooperativele agricole din Șilindia și Luguzău — ne spune tovarășul Pavel Rațiu, secretarul comitetului comunal de partid și primarul comunei Șilindia — solul fiind podzolic, pămîntul are destulă umezeală ca să asigure obținerea unor recolte bogate, așa cum ne-am propus pentru acest an. Această nu înseamnă însă că nu ne gîndim la perioada imediat următoare, văzînd că seceta se prelungește. În acest sens, specialiștii și conducerile cooperativelor au luat măsuri să sisteze discuitul terenului destinat culturii porumbului, întreținîndu-se în continuare ogoarele cu cultivatoarele, urmate de grapa reglabilă, pentru a se menține apa în sol.

În aceste zile, cooperatorii din Șilindia și Luguzău, avîndu-i în frunte pe comuniști, desfășoară munca pe ogoare cu hotărîrea fermă de a răs-

L. POPA

(Cont. în pag. a II-a)

Crîmpeie dintr-o amplă desfășurare de forțe

Poșta și telefonul ne aduc zilnic în redacție crîmpeie din ampla și însuflețita activitate desfășurată de oamenii muncii de pe ogoare pentru obținerea unei producții record în acest an, pentru traducerea în viață a chemării Conferinței pe țară a cadrelor de conducere din unitățile agricole de stat și cooperatiste. Crîmpeie de fapte, care, adunate la un loc, exprimă hotărîrea oamenilor muncii de pe ogoarele județului de a întîmpina cu realizări deosebite marile evenimente din viața partidului și poporului nostru — aniversarea a 30 de ani de la eliberarea patriei și cel de-al XI-lea Congres al partidului.

Din Curtici, tovarășul Ilie Gîndilă, secretarul comitetului orășenesc de partid și primarul orașului, ne anunță prin telefon că în toate cele trei unități cooperatiste — „23 August", „Lumea nouă" și cea din Dorobanți — s-au însămînțat, printre altele, 520 ha cu sfeclă de zahăr, 310 ha cu floarea-soarelui, 50 ha cu sfeclă furajeră etc. Lucrările în cîmp continuă intens pentru culturile ce se vor însămînța în următoarele zile. Astfel, la C.A.P. „23 August" se erbicidează o parte destinată culturii

L. P.

(Cont. în pag. a II-a)

La cooperativa agricolă din Felnac semănatul sfeclei de zahăr se desfășoară din plin.

Foto: E. LAȚEA

MUNICIPIUL ARAD MAI CURAT, MAI FRUMOS, MAI BINE GOSPODĂRIT

Secvențe în alb și negru

O dovadă palpabilă că în cvartalul Războieni, zonele verzi vor fi mai frumoase.

Municipiul mai curat, mai frumos, mai bine gospodărit, iată dezideratul permanent al urbei dar care, în aceste zile de primăvară, capătă accente de imediată actualitate și urgență. Acum este timpul care asigură haina frumoasă de mîine a orașului.

Am străbătut în lung și în lat orașul, am vizitat cartiere și — în multe zone — am aflat mărturii grăitoare ale preocupărilor pentru frumos. Ne oprim doar la cîteva cu putere de exemplu.

Sînt foarte multe locurile unde, prin eforturile municipalității, se pun bazele unor atrăgătoare palete coloristice. Fie numai să cităm situația din fața blocurilor de pe Calea Romanilor ,acolo unde cantități mari de pămînt sînt aduse și orînduite în straturi — pentru nivelare fiind necesar un buldozer — și avem exemplul dorit al unor preocupări întreprinse de către gospodarii orașului.

Pentru o cuprinzătoare reușită a acestor acțiuni, eforturile municipalității se cer conjugate cu ale cetățenilor, fiecare avînd posibilitatea să contribuie cît de cît la înfrumusețarea Aradului. Mulți, foarte mulți cetățeni acționează în acest spirit de responsabilitate obștească. Am văzut, astfel în drumeția noastră prin municipiu, o exemplificare a acestui adevăr în cvartalul Războieni unde locatarii blocurilor O și P, într-o ambianță de voie bună și veselie, lucrau cu mic cu mare la săpatul și amenajatul spațiilor ce vor trimite ser purificat către ferestre. Fotoreporterul a reținut pe peliculă un mic „crimpei" al acestei acțiuni pe care o însuflețește președintele comitetului de locatari din blocul O, Ernest Nagy, mereu prezent la treburile ce interesează colectivitatea ce trăiește aici.

Cum nu ne propunem în aceste rînduri să inventariem toate faptele de cinste pentru arădeni și cum există încă loc suficient pentru mai mult și mai atrăgător, semnalăm și alte aspecte.

Am începe prin a consemna că, la eforturile sporite ale municipalității, se adaugă o insuficientă contribuție a cetățenilor. Sînt străzi întregi pe care nu s-a întreprins nimic pentru amenajarea spațiilor verzi. Pe strada Dimitrov, de pildă, prevăzută pe o parte și pe de alta cu peluze destinate verdelui și florilor, nu se observă nici un însemn al interesului cetățenesc. Toate peluzele sînt nesăpate, deteriorate de mașini și pietoni, hîrletul întîrzie să apară, acii, în fața fiecărei case. Pînă să vină municipalitatea ca în fața porții mele, a dumitale, stimate concitadin să sape și să pună flori? Am întîlnit apoi un cîrd de oi aflate la pășunat pe strada Narciselor, acolo unde crește iarba în mod spontan, unde este loc să înflorească o grădiniță de flori mirositoare dar unde noi am găsit aspect de... stînă. Este firesc atunci să te întrebi: cum permit cei ce locuiesc acolo ca sub geamuri să pășuneze oi sau — mai bine zis — de ce nu fac simplele amenajări de înfrumusețare care ar impune respect și păscătorului de oi intrus în inima orașului?

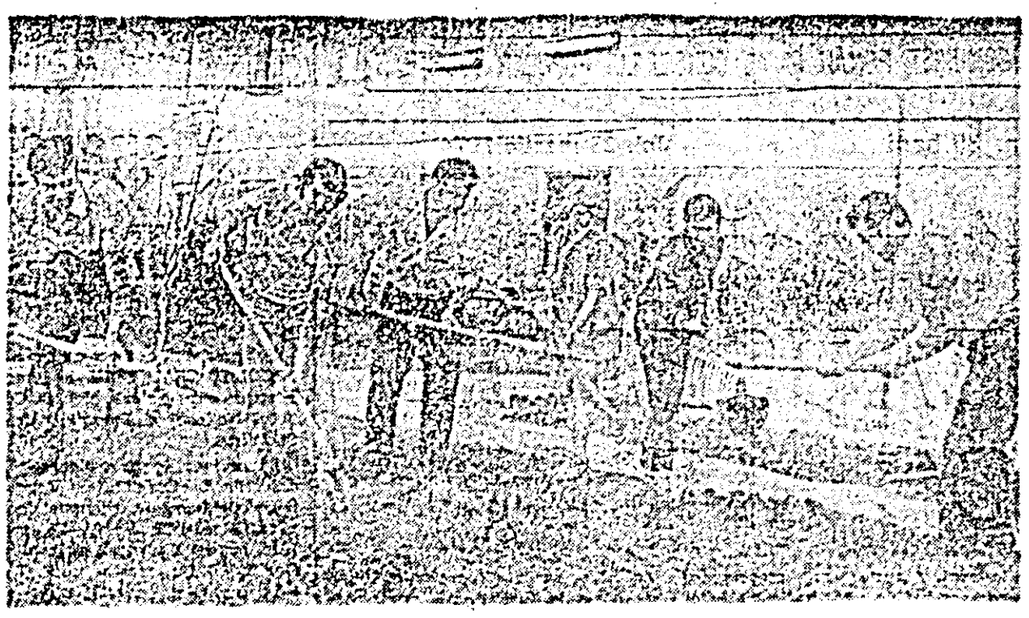

Este tot ce se vede, pe str. Cozia la n. 3.

Exemple de lipsă de interes cetățenesc sînt multe. Să ne oprim, pentru o clipă, pe strada Cozia, să vedem cît spațiu pentru depoluare a atmosferei există de o parte și de alta și.. să ne manifestăm nemulțumirea că de pe aceste zone nu a fost mișcată nici măcar o frunză din cele ce în toamnă au făcut contactul cu pămîntul. Ce să mai spunem de acel loc, tot pe str. Cozia ce e înregistrat cu nr. 3, unde un pîlc de pomi, împrejmuiți de o poartă solitară, a devenit un teren unde se îngrămădesc gunoiele? Credem că proprietarul acestui spațiu trebuie adus la ordine, determinat să-l îngrijească, să-l amenajeze, să nu-l lase pe postul de neplăcută amintire al unui maidan părăsit.

Aspectele de înfrumusețare, de depoluare putem spune, nu vizează numai amenajarea spațiilor verzi și înnobilarea lor cu vegetație. Sînt și altele ce se pot face pentru plăcerea ochiului și purificarea atmosferei fără un exemplu. În Piața Filimon Sîrbu, I.A.S. Avicola a „crescut" în spatele hărăcilor — la cîțiva metri de ferestrele apartamentelor din zonă — un depozit de cuști metalice rău mirositoare. Nu credem că e cazul, nici chiar în jurul pieților, să permitem ca cineva să polueze divers și persistent mediul înconjurător.

Iată, așadar, stimate cititor concetățean, doar cîteva exemple — cum spuneam — suficiente să ne facă să înțelegem cîte sînt încă de făcut, ce spații largi se deschid inițiativei creatoare, spiritului cetățenesc porniți spre armonie și frumos. Cei mulți vor înțelege și apelul nostru și menirea lor. În cazul celor ce nu vor să înțeleagă, e bine să se intervină cu severitate de către organele administrației locale.

Numai așa, laolaltă, cu eforturi colective putem să facem ceea ce dorim: Aradul — un oraș grădină.

GH. NICOLAIȚĂ
D. NADOLU
Foto: M. CANCIU

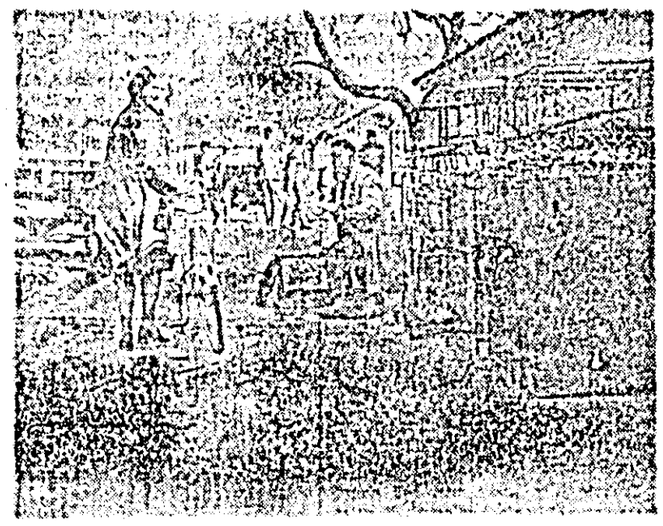

În piața Filimon Sîrbu, I.A.S. Avicola nu a trimis și... spiritul gospodăresc.

SĂ APĂRĂM PĂDUREA DE INCENDII

Starea vremii, din această primăvară călduroasă și secetoasă, creează pericolul declanșării de incendii în pădure, unde se pot produce pagube materiale imense, iar posibilitățile de stingere sînt mai reduse. Este știut că incendiile de pădure produc pagube atît prin degradarea și arderea lemnului, cît și prin distrugerea florei și faunei.

Pentru a proteja pădurea de asemenea pagube de pe urma cărora avem de suferit cu toții (pădurea avînd multiple roluri de protecție a mediului înconjurător), este necesar să luăm măsuri de prevenire a incendiilor. Fiecărui cetățean îi revine obligația de a respecta legile în vigoare privind prevenirea și stingerea incendiilor.

Printre aceste reguli enumerăm pe cele mai importante:

■ Este interzis să se facă focuri în pădure sau la o distanță mică de liziera pădurilor, cu excepția locurilor de popas și fumat, amenajate în mod special. Să nu se lase focuri nestinse la plecare din aceste locuri.

■ Este interzis să se depozitezе în păduri materiale combustibile fără aprobarea organelor silvice, sau în alte locuri decît cele fixate precum și fără să fie luate măsurile de prevenire a incendiilor.

■ Să nu se fumeze decît în locuri special amenajate, să nu se arunce țigări aprinse în pădure.

■ Să nu se curețe pășunile, grădinile etc. prin arderea resturilor în zonele limitrofe cu pădurile.

■ Dacă totuși a izbucnit un incendiu, fiecărui cetățean îi revine obligația de a participa imediat la operațiile de stingere cu tot ce îi stă la dispoziție (sapă, lopată, cazma, greblă, etc). Trebuie cunoscut faptul că refuzul de a participa la stingerea incendiilor este pedepsit de legile în vigoare.

Inspectoratul silvic județean Arad a luat din timp măsurile necesare pentru preîntîmpinarea și combaterea incendiilor prin următoarele măsuri: întocmirea planurilor comune de patrulare cu organele de miliție și formațiile P.C.I. la nivel județean și pe fiecare ocol silvic în parte; dotarea tuturor unităților și formațiunilor de muncă cu picherie de incendii; instruirea teoretică și practică a personalului silvic și a formațiilor de pompieri voluntari; expunerea de conferințe cu tematică specifică la căminele culturale și școlile din satele vecine cu pădurea; afișarea în păduri și localități, pe drumurile de acces în pădure, a unor panouri și afișe care atenționează populația cu regulile minime de respectat privind deplasarea în păduri.

Pe această linie s-a înscris și acțiunea întreprinsă, zilele trecute, de Grupul P.C.I. județean, Inspectoratul silvic și I.P.E.T. Arad, care au făcut un control la toate unitățile forestiere din județ (cantoane silvice, cabane forestiere, parchete, pepiniere, reședințe de ocoale) privind măsurile luate pentru apărarea patrimoniului forestier împotriva focului. Acolo unde s-au constatat deficiențe, s-au luat măsuri de remediere pe loc.

Avînd în vedere pericolul iminent de izbucnire a focului în aceste zile călduroase, facem un apel la toți cetățenii din județul Arad și în special la tineretul care organizează excursii, să ia toate măsurile pentru a evita incendiile în pădure.

Ing. TOADER VASILE,
de la Inspectoratul silvic Arad
Ing. MARIN DRĂGUIIN,
șeful ocolului silvic Sebiș

MUZEE

MUZEUL JUDEȚEAN ARAD

Piața Enescu nr. 1, telefon 1-64-99, este deschis zilnic între orele 10—18, în afară de luni. Se pot vizita următoarele expoziții: Permanente — „Revoluția de la 1848—1849", „Istoria veche", „Galeria de artă" și „Arte populară din județul Arad". Temporare — „Din colecția de artă decorativă a muzeului". Taxa de intrare la muzeu este de 1 leu pentru adulți și de 0,50 lei pentru elevi, studenți și militari.

Orarul curselor TAROM

Începînd cu data de 1 aprilie 1974, programul curselor de avion se modifică după cum urmează:

Cursa I RO-25/26: Plecare din București la ora 5.45, sosire la Arad ora 7; plecare din Arad la ora 7.30, sosire la București la ora 8.45.

Cursa II-a RO-29/30: Plecare din București la ora 17.25, sosire la Arad la ora 18.40; plecare din Arad la ora 19.10, sosire la București la ora 20.25.

Autobuzul cu pasageri pleacă din fața agenției TAROM Arad cu o oră înaintea plecării cursei de avion.

Cursele sînt deservite de avioanele AN-24 cu 50 de locuri.

Biletele se procură de la Agenția TAROM pe baza buletinului de identitate.

În atenția conducătorilor auto

Duminică, 31 martie a.c., ora 8, în sala clubului Întreprinderii textile, va avea loc o consfătuire pe teme de circulație, urmată de filme documentare. Sînt invitați să participe toți conducătorii auto profesioniști și amatori, motocicliștii și motoriștii din municipiul Arad.

Aflăm de la Inspectoratul județean al M.I.

Serviciul judiciar al Inspectoratului județean al M.I. a întreprins recent unele acțiuni pe linia prevenirii stării infracționale. Cu această ocazie au fost legitimate 2779 de persoane. S-a constatat că 98 de persoane erau predispuse săvîrșirii unor fapte contravenționale, motiv pentru care au fost atenționate, aplicîndu-li-se în același timp amenzile prevăzute de lege. Au fost ridicate și confiscate de la Pavel Oprea din Brașov, obiecte de proveniență străină în valoare de 5.120 lei, precum și o cantitate însemnată de bijuterii. În aceeași acțiune au fost identificați trei indivizi — hoți de buzunare.

☆

Ana Bozgan din localitatea Olari, în vîrstă de 21 de ani a suferit în ziua de 10 martie a.c. un accident cu consecințe destul de grave: fractură deschisă de gambă. Accidentul s-a produs ca urmare a nerespectării regulilor de circulație. După ce s-a dat jos din tramvai în stația de la „Tricoul roșu", s-a angajat în traversarea străzii prin fața tramvaiului, fără să se asigure fiind lovită de un autoturism care circula regulamentar.

Un accident asemănător și cu consecințe identice s-a întîmplat și în ziua de 12 martie în dreptul Teatrului de stat. Victima: Antita Paraoan din Arad, strada Nucului nr. 8.

☆

Frații Ioan și Nicolae Beretchi, în vîrstă de 38 și respectiv 45 de ani și Nicolae Faur de 25 ani sînt locuitori ai orașului Ineu și domiciliază în strada Albinei. Denumirea străzii, în care își au domiciliu de ani și ani de zile nu le-a insuflat cîștiș de puțin... hărnicia albinei. Nici unul dintre cei trei, deși oameni la vîrste respectabile, nu lucrează. Ce face? Trîndăvesc. Și în plus, adesea sînt văzuți prin localuri publice, consumînd băuturi alcoolice, căutînd apoi cu orice chip scandalul. Așa au procedat cu cîteva zile în urmă în restaurantul din Ineu. După ce au consumat o cantitate apreciabilă de băuturi alcoolice, cei trei au provocat scandal, fapt pentru care au fost condamnați: I. Beretchi la o lună închisoare iar N. Beretchi și N. Faur la cîte trei luni închisoare fiecare.

Plenara Consiliului județean al oamenilor muncii de naționalitate maghiară

Ieri, a avut loc plenara Consiliului județean al oamenilor muncii de naționalitate maghiară, care a analizat activitatea politică și cultural-educativă desfășurată de la plenara precedentă și pînă în prezent. Au participat membrii Consiliului județean al oamenilor muncii de naționalitate maghiară, reprezentanți ai organizațiilor de masă și obștești, alți invitați.

Plenara a analizat în spirit critic și autocritic activitatea desfășurată și a adoptat importante măsuri pentru intensificarea muncii politice și cultural-educative precum și sarcinile ce revin în mobilizarea tuturor cetățenilor la acțiunile ce se vor organiza în cinstea celor două evenimente istorice pe care le va sărbători poporul nostru la acest an, cea de-a XXX-a aniversare a eliberării patriei și Congresul al XI-lea al P.C.R.

SPORT • SPORT • SPORT

Dinamo — U.T.A. 4-1 (1-0)

(Prin telefon de la trimisul nostru). Ieri, la București, a fost un timp ideal pentru fotbal. Deși zi de lucru, meciul a atras pe stadionul din șoseaua Ștefan cel Mare, peste 20 000 de spectatori. Textiliștii au abordat acest joc într-o conjunctură deosebit de nefavorabilă. Înainte de începerea partidei, conducerea tehnică a avut mari probleme cu alcătuirea formației. Din cei 15 jucători ai lotului de bază, antrenorul Toma Jurcă a avut la dispoziție doar 9 jucători valizi, sau cu drept de joc. În afara lui Broșovschi, suspendat pentru trei cartonașe galbene, alți patru jucători de la U.T.A., prezentau semne de întrebare fiind accidentați: Domide, Axente, Purima și Sima.

Și acum o paranteză. Nu înțelegem de ce F.R.F. a ridicat suspendarea lui Iordănescu (Steaua), care a totalizat tot trei cartonașe galbene și nu a făcut același lucru și cu ceilalți jucători aflați într-o situație asemănătoare, între care și Broșovschi? Dar, în fine, nu este prima măsură a federației prin care favorizează echipele bucureștene. Am ținut să subliniem aceasta nu pentru a scuza înfrîngerea arădenilor, ci pentru a arăta o situație reală.

Deși considerată ca derbiu al etapei, partida nu a satisfăcut așteptările. Replica textiliștilor a fost palidă, lipsa lui Broșovski resimțindu-se din plin. În atac U.T.A. a contat doar pe Kun, extremele Munteanu și Trandafilon evoluînd șters, cu multă emotivitate. Linia mediană, formată din „invalizii" Axente și Domide nu a reușit să lege jocul, iar apărarea standard, în fața cărei a pendulat Purima a greșit mult, dovedind o exasperantă nesiguranță. La toate acestea s-a adăugat și arbitrajul părtinitor al lui Gr. Birsan și tușierilor Tr. Moarcăș (ambii din Brașov).

În această situație misiunea dinamoviștilor a fost mai ușoară decît se credea. Și echipa lui Dinu și Lucescu a știut să profite de situație.

După o scurtă perioadă de tatonare, timp în care Domide (minutul 4) încearcă poarta fără succes, dinamoviștii inițiază o serie de acțiuni periculoase. Prima ocazie clară este realizată de Dudu Georgescu în minutul 16. Apoi, Iorgulescu se remarcă prin șuturile periculoase ale lui Dumitrache și Moldovan salvînd golurile și făcute. Inevitabilul se produce în minutul 33. Dumitrache îi deschide pe Lucescu, acesta își creează o situație ideală dar preferă să-l paseze din nou lui Dumitrache care înscrie din apropiere.

Repriza secundă se asemănă cu prima. Tot bucureștenii sînt cei care se mențin în atac, combinațiile lor și grația jocului bun al lui Dinu și Lucescu, sînt în continuare animatorii întrecerii. Și pe ce Iorgulescu intervenția salvator la cîteva șuturi ale backilor dinamoviști, același Dumitrache profită de nesiguranța apărătorilor arădeni și, în minutul 57, majorează scorul. Opt minute mai tîrziu Dudu Georgescu ridică scorul la 4-1.

În această situație UTA lese din decisă la atac și, în minutul 82, reduce din handicap printr-un gol înscris de Kun dintr-o acțiune personală.

În finalul meciului (minutul 89) arbitrul acordă cu ușurință o lovitură de la 11 metri, la un presupus fault asupra lui Dudu Georgescu, pe care acesta îl transformă.

La tineret-rezerve: Dinamo — UTA 0-0.

ȘT. IACOB

TIMPUL PROBABIL

Pentru 28 martie: Vreme ușor instabilă, cu cerul temporar noros. Cu totul izolat vor cădea averse de ploaie în special în zona de munte. Vîntul va sufla moderat din sud. Temperatura va fi cuprinsă noaptea între —1 și +4 grade, iar ziua între 18 și 23 grade. Ceață locală dimineața.

PE OGOARELE JUDEȚULUI

Muncă rodnică în toate sectoarele

(Urmare din pag 1 a)

dar, Gheorghe Hălmăgean, Nicolae Vodă, Ion Pătrașcă, Teodor Corb, Gligor Belean, Ioan Cilan, Antone Lăscuț.

Și la ferma horticolă lucrările sînt avansate. S-a terminat tunsul viei și lucrarea de frezat mecanic. În livadă munca a fost la fel de rodnică. Au fost încheiate aratul între pomi, discuitul și însămînțatul plantelor furajere.

În ferma legumicolă — șef de fermă ing. Rodica Grăjdănescu — cooperatoarele Ana Hornea, Sida Hălmăgean, Elena Baul, Rafila Igna, Nuți Rob și Elena Belean, alături de altele, lucrează intens la acoperitul solarului și la modelatul terenului în vederea plantărilor. Răsadul de ardei a răsărit și se prezintă în condiții foarte bune, în prezent executîndu-se udatul și plivitul. Repicatul roșiilor timpurii a fost terminat. Acestea sînt doar cîteva din preocupările și acțiunile cooperatorilor din Bocsig pentru obținerea unor producții record.

Hotărîți să obțină recolte bogate

(Urmare din pag. 1-a)

punde chemării Conferinței pe țară a cadrelor de conducere din unitățile agricole de stat și cooperatiste, de a asigura obținerea unor producții record. În acest context se înscriu și măsurile pentru menținerea apei în sol amintite mai sus. Tot cu gîndul la recolte bogate s-a lucrat și la semănatul culturilor din prima epocă. Dintre cele mai importante culturi semănate pînă acum amintim la porumb uleiu pe 190 ha și floarea-soarelui pe o sută de hectare. Acum principala atenție este îndreptată spre pregătirea în condițiile unei agrotehnici superioare a celor 1200 ha destinate culturii porumbului.

Timpul bun a permis cooperatorilor din Șiindia și Luguzău să termine mai timpuriu ca în alți ani și la condițiile cele mai bune semănatul culturilor din prima epocă, să pregătească la un înalt nivel agrotehnic terenul destinat culturii porumbului. Eforturile lor au fost însoțite de cele ale tractoriștilor, care s-au evidențiat printr-o participare plenară, zi și noapte, la lucrările amintite. Iată doar cîțiva dintre cei mai buni: Mihai Giurgiu, Nicolae Rusu, Mihai Peter, Nicolae Blaj din Șiindia, Pavel Iercoșan și Sima Miluța din Luguzău, precum și Ștefan Szabo și Ioan Kepea, cei doi mecanici de întreținere.

Crîmpeie dintr-o amplă desfășurare de forțe

(Urmare din pag. 1-a)

porumbului, se nivelează terenul pe o suprafață de o sută hectare unde se va însămînța soia, se lucrează la plantatul roșiilor timpurii în solarii. În toate cele trei unități se pregătește terenul unde se va cultiva cînepa pentru fuior.

■ Corespondentul nostru Miron Mărgăuan ne anunță că și cooperatorii din Vărșand au luat o serie de măsuri pentru obținerea unor producții cît mai mari în acest an. Astfel, toate culturile din prima epocă au fost însămînțate la timp și în cele mai bune condiții agrotehnice. Sînt gata să primească sămînța și cele o sută hectare de orezărie, instalîndu-se și motopompele cu care se va irriga această cultură. Se lucrează, de asemenea, la amenajarea ultimelor canale pentru irigarea sfeclei de zahăr. Au fost luate, de asemenea, măsuri de păstrare a apei în sol, atît pe terenurile ocupate cu păioase, și pe cele însămînțate și care se vor mai însămînța în această primăvară. Se mai lucrează intens în grădina de legume și pe pășune. O prețioasă contribuție la realizarea tuturor acestor lucrări a adus-o brigada de mecanizatori, dintre care în mod deosebit s-au evidențiat tractoriștii Axente Băla, Iosif Kiss și Iosif Tăut.

■ Pe lîngă semănatul culturilor din epoca doua și pregătirea terenului pentru porumb — acțiuni la care participă în comuna Șiria aproape o sută de tractoare — tovarășul Teodor Petcovici, primarul comunei, ne mai anunță că în aceste zile se desfășoară o activitate intensă și în viticultură. Astfel, la cooperativele agricole de producție „Podgoria", „Șiriana" și la cea din Misca s-au plantat în această primăvară viță de vie din soiurile nobile de struguri pentru masă și vin, pe o suprafață de 30 ha. În felul acesta a sporit zestrea zonei viticole a podgoriei arădene.

I.A.S. Fîntînele. Pentru sporirea producției de furaje, pășunile sînt fertilizate cu îngrășăminte naturale.

Foto: C. MARCEL

Cuvîntarea tovarășului NICOLAE CEAUȘESCU la Plenara CC al PCR

(Urmare din pag. 1-a)

condițiunile menținerii creșterii prețurilor la produsele de consum în limitele stabilite prin plan. Veniturile oamenilor muncii vor fi cu aproape 2 procente mai mari decît am avut în vedere inițial, desigur, cu condiția înfăptuirii în întregime a sarcinilor pe anii 1974 și 1975.

Ținînd seama de spiritul și orientarea proiectului de lege, putem spune, fără nici o exagerare, că el reprezintă și pe plan internațional o afirmare puternică a principiilor eticii și echității socialiste. Sîntem printre puținele țări din lume care adoptă o asemenea lege, ce așează pe baze noi, principiale, întregul sistem de retribuție a muncii, atît în industrie, cît și în agricultură. Fără îndoială că dezvoltarea viitoare economico-socială, creșterea forțelor de producție, înflorirea întregii noastre societăți vor duce la sporirea continuă a veniturilor. În acest cadru există — repet — posibilitatea ca o ramură sau alta, într-o anumită etapă a dezvoltării noastre, să crească pe un loc superior, iar alta să rămînă mai în urmă. Așa se întîmplă în întreaga lume.

Este necesar să înțelegem că în toate domeniile se impune aplicarea principiilor retribuției după muncă, după cantitatea și calitatea muncii. De aceea apare necesar ca acest principiu să fie aplicat și în domeniul învățămîntului. Se propune un număr destul de mare de niveluri între ramuri. Acest lucru este just. Oare între inginerul-economist și inginerul electronist din aceeași întreprindere nu există deosebire? Există — și proiectul de lege, întregul sistem de retribuție oglindește această deosebire. Între profesorul de economie politică și cel de electronică nu există deosebire? Sînt deosebiri între eforturile pe care le impun diferite specialități. A așeza retribuția în raport cu aceste eforturi nu înseamnă a subaprecia un domeniu sau altul. Dacă am judeca astfel, ar însemna că subapreciem un șir de ramuri ca electronica, mecanica și altele și apreciem numai pe mineri, pentru că ei au, astăzi, retribuția cea mai mare. Deci, acest raționament nu stă în picioare. Trebuie să avem în vedere că și în învățămînt există deosebiri între eforturile ce se cer într-un domeniu și altul. Eu nu sînt împotriva sportului, de exemplu, dar este echitabil ca profesorul de sport să fie retribuit cu și profesorul de fizică? Este o apropiere de nume între educație fizică și știință fizică, dar între conținutul lor este o mare deosebire. Consider că trebuie să aplicăm și în învățămînt, consecvent și rațional, principiul retribuției după cantitatea și calitatea muncii, după importanța pe care o are în economia noastră, în dezvoltarea societății o ramură sau alta. Diferențierea aceasta este necesară și trebuie s-o realizăm! Ea se face însă nu prin reducerea veniturilor vreunei categorii de profesori, ci printr-o creștere ceva mai mică a veniturilor la unele specialități pentru a se realiza o diferențiere — practic de 5 la sută — în vederea respectării principiului general. Aceasta este necesar cu atît mai mult cu cît noi mergem spre o mai strînsă contopire a științei cu învățămîntul, a producției cu învățămîntul. Noi cerem cadrelor din facultățile tehnice să participe mai mult la activitatea de producție, le punem sarcini mai mari, le cerem eforturi mai mari.

Nu înseamnă aceasta, desigur, că am subaprecia științele sociale, că am subaprecia, de pildă, rolul materialismului dialectic și istoric, care constituie, pînă la urmă, baza științifică a dezvoltării societății omenești, concepția noastră despre lume. Dar una este a înțelege importanța acestei concepții, și alta este a așeza sistemul de retribuire pe principiile eticii și echității socialiste. Aceasta reprezintă tot o cerință — și încă o cerință elementară — a materialismului dialectic și istoric, a marxism-leninismului, aplicat concret și corect. Desigur, dacă o anumită specialitate este așezată bine sau nu, aceasta trebuie să mai analizăm, pînă cînd vom supune legea votului Marii Adunări Naționale. Dar acest principiu trebuie să-l adoptăm neapărat în lege.

Adoptînd proiectul de lege, trebuie să pornim de la necesitatea de a lua toate măsurile pentru întărirea disciplinei și ordinii în toate domeniile de activitate, să acordăm mai multă atenție creșterii nivelului de calificare și, totodată, ridicării conștiinței oamenilor muncii. Trebuie să înțelegem că, întotdeauna, în orice societate — și cu atît mai mult în societatea socialistă — stimulentul material nu este unicul. Este necesar să acordăm mai multă atenție atît stimulentelor morale cît și activității educative de ridicare a conștiinței socialiste a oamenilor muncii, care trebuie să înțeleagă limpede că lucrează pentru ei, pentru a-și făuri o viață mai bună, așa cum doresc. Numai stimulentul material, de orice fel, și oricît ar fi acesta, nu rezolvă problema. Ei trebuie împletit strîns cu stimulentul moral, cu educația socialistă. Cu toții, de la secretarul general al partidului, de la președintele Consiliului de Stat, și pînă la ultimul om al muncii, trebuie să înțelegem că făurirea bunăstării societății, a poporului, depinde de dezvoltarea forțelor de producție. Fiecare trebuie să acționeze în domeniul său de activitate pentru a da cît mai mult societății, nu trebuie numai să cerem de la societate, așezîndu-ne pe poziții revendicative. Este necesar să înțelegem că bunăstarea fiecăruia depinde de mijloacele materiale pe care le avem la un moment dat. Aceste mijloace nu le putem repartiza în mod egal, ci proporțional cu activitatea fiecăruia, evitînd, desigur, creșterea exagerată a diferențierii. Pornind de aici, fie, care trebuie să înțeleagă faptul că are răspunderea și datoria să acționeze cu toată fermitatea pentru înfăptuirea sarcinilor trasate de Congres, de Conferința Națională, de plenarele Comitetului Central. Numai așa vom putea asigura înfăptuirea programului de făurire a societății socialiste multilateral dezvoltate, vom crea condiții pentru făurirea comunismului în România!

În ceea ce privește Legea sistematizării, aceasta vine să dea cu întîrziere destul de mare — trebuie să spun aceasta și autocritic — putere de lege hotărîrilor Congresului și Conferinței Naționale. De fapt, ea va da puterea de lege hotărîrilor Conferinței Naționale din 1967, pentru că încă atunci am stabilit principiile și sarcinile legii și măsurile de sistematizare. Au trecut 7 ani — am pierdut multă timp în care puteam face o serie de lucruri cu rezultate bune. De aceea, este necesar să acționăm acum cu toată fermitatea pentru înfăptuirea prevederilor Legii privind sistematizarea orașelor și satelor patriei noastre. Este necesar să punem cu hotărîre capăt anarhiei în așezarea localităților, în construcțiile sociale — și industriale și agricole. Să punem capăt risipei pămîntului care, așa cum am mai menționat nu o dată constituie bunul național al întregului popor, indiferent de proprietate, și trebuie tratat ca atare. Este necesar să trecem cu hotărîre la restringerea orașelor, să interzicem orice construcție în afara zonelor ce vor fi delimitate și, treptat, să asigurăm demolarea locuințelor aflate dincolo de perimetrele stabilite. Avem în vedere să se realizeze acest proces într-o perioadă de 15—20 ani. Ceea ce se impune în momentul de față este delimitarea perimetrelor și interzicerea construcțiilor în afara acestor perimetre. Trebuie să pară, sîm concepțiile unor arhitecți și constructori, ale unor tovarăși ce lucrează în domeniul sistematizării și care sînt menite să ducă la risipă de teren. Țări dezvoltate, cu suprafețe de pămînt pe cap de locuitor de cîteva ori mai mari ca ale României, construiesc într-un regim de densitate foarte mare. Trebuie să înțelegem cu toții, în mod corespunzător, această problemă! Ea se pune în orașe și se pune de asemenea, la sate.

În proiectul de lege s-au făcut o serie de propuneri privind atribuirea loturilor pentru locuința personală. Nu doresc să facem acum calcule, pentru a vedea cîte oi pot încăpea în suprafețele de teren atribuite. Dar dacă se vor lua măsuri să se construiască și în sat case cu două nivele, va rămîne de două ori mai mult teren. Ar fi bine să existe atîtea oi cîte vor încăpea în perimetrele prevăzute. Deocamdată, nu de suprafețe ducem lipsă, ci de oi. Nu vor încăpea oile? Vom găsi teren pentru ele! Nu se pune problema de a nu construi pentru cazarea de vară în pajiște și pășuni. Această problemă nu se tratează în lege, pentru că obiectul ei nu aceasta este, ci sistematizarea satelor. Trebuie să ținem seama și de practica veche, de experiența îndelungată pe care o avem în această privință. Va trebui să revedem anumite probleme concrete în lege, dar pornind de la aceste principii, de la aceste criterii. Să lăsăm mai mult loc pentru a cultiva cereale, plante tehnice și furaje. Pămîntul nu ne gîndim să-l exportăm nicăieri. Ne gîndim ca județul respectiv, cooperativa respectivă să cultive pe el cereale și furaje pentru a putea asigura hrana oamenilor și a animelelor. În discutarea acestui proiect trebuie să pornim de la necesitatea de a introduce ordine desăvîrșită, de a pune capăt risipei în gospodărirea pămîntului.

Crearea noilor centre urbane ce se propun în lege, sistematizarea generală a comunelor, ridicarea lor economică și socială vor determina transformări fundamentale în viața satelor, a țărănimii, a oamenilor muncii din întreaga țară. Realizarea acestor obiective, care, fără îndoială, nu se vor realiza în cîțiva ani, ci în cîteva cincinale, în 15—20 de ani, constituie o problemă esențială a societății noastre. De aceea, trebuie să începem să acționăm de pe acum, în mod conștient, în vederea acestei dezvoltări viitoare. Pe această cale se vor ridica nivelul de civilizație și condițiile generale de viață la sate, iar apropierea condițiunilor de viață de la sate de cele de la orașe este, după cum știți, o cerință fundamentală a făuririi societății socialiste multilateral dezvoltate, a creării condițiunilor pentru trecerea spre comunism. Noi privim socialismul și comunismul ca o societate dezvoltată, cu un înalt nivel de organizare, o societate menită să asigure omului condițiunile cele mai bune de viață.

Am discutat în plenară tezele și planul de măsuri cu privire la sărbătorirea a 30 de ani de la răsturnarea dictaturii militaro-fasciste, de la eliberarea țării de sub dominația fascistă, de la momentul cînd poporul român a început să-și ia soarta în propriile mîini, să treacă la transformări democratice, revoluționare și apoi la făurirea socialismului în România.

Așa cum s-a arătat în plenară, legat de această aniversare sînt multe momente — printre care cele privind crearea sindicatelor, activitatea ilegală a partidului, constituirea în 1944, deci acum 30 de ani, a Frontului Unic Muncitoresc la 1 Mai — care vor trebui să-și ocupe locul corespunzător și să fie sărbătorite așa cum se cuvine. Constituirea Frontului Unic Muncitoresc a jucat un rol hotărîtor în unirea tuturor forțelor democratice, în creșterea autorității partidului nostru în alianță cu partidul socialist, a autorității clasei muncitoare. Pe această bază partidul a putut colabora cu celelalte forțe patriotice, inclusiv cu armata, cu pasiunea, în realizarea obiectivelor de importanță națională. Toate aceste momente trebuie să-și găsească reflectarea corespunzătoare și să se bucure de atenția cuvenită, ținîndu-se seama de rolul și importanța pe care le-au avut. Sînt de acord că nu trebuie să ne oprim la 23 August, pentru că aceasta constituie doar un moment, ci să reflectăm măsurile luate de partid pentru reorganizarea se legală, pentru reorganizarea sindicatului, a tineretului, femeilor, a tuturor organizațiilor care, în condițiunile războiului, ale luptei pentru transformarea democratică a țării, au asigurat triumful deplin al obiectivelor partidului, au creat condițiile pentru dezvoltarea viitoare a întregii societăți, pentru înfăptuirea transformărilor care au avut loc în țara noastră.

Oamenii muncii, întregul popor trebuie să pornească cu hotărîre la fapte, pentru a întîmpina această măreață sărbătoare națională cu succese cît mai mari în toate domeniile de activitate. Putem vorbi, desigur, mult despre însemnătatea acestui eveniment. Pînă la urmă, ceea ce este hotărîtor este ca această sărbătoare să o întîmpinăm cu înfăptuirea în bune condițiuni a sarcinilor planului pe acest an. Aceasta va crea condiții pentru aplicarea, începînd cu vara acestui an, a măsurilor de ridicare a nivelului de trai al întregului nostru popor. Avem toate condițiunile pentru aceasta. În acest spirit trebuie să acționăm, astfel să desfășurăm întreaga noastră activitate!

Am discutat în plenară problemele legate de compoziția partidului și de politica de promovare a cadrelor. Avem, după cum se vede, un partid puternic, care numără peste 2 300 000 de membri, cu o compoziție bună. Aproape 48 la sută din membrii partidului sînt muncitori și peste 22 la sută țărani — ceea ce arată că circa 70 la sută din efectivul partidului îl reprezintă oamenii muncii care lucrează nemijlocit în sfera producției, muncitorii și țăranii. Aceasta oglindește preocuparea permanentă a partidului, a conducerii sale de a asigura o creștere sănătoasă a compoziției ținînd seama de faptul că forța principală a producției materiale o reprezintă clasa muncitoare și țărănimea. Este normal ca și în partid, clasa muncitoare și țărănimea — deci producătorii de bunuri materiale — să ocupe locul pe care îl au în societate. Acordăm, și vom acorda și în viitor, atenția corespunzătoare compoziției muncitorești a partidului nostru. Nu neglijăm în nici un fel — și din date reiese clar aceasta — primirea în partid a intelectualității din toate sectoarele de activitate. Astăzi, intelectualitatea nouă, în strînsă alianță cu muncitorii, cu țărănimea, contribuie în mod activ la înfăptuirea programului general de dezvoltare a societății socialiste românești.

Avem rezultate bune în politica de cadre, deși mai sînt lipsuri pe care avem în vedere să le lichidăm. Nu doresc acum să vorbesc de calificarea ci numai de promovarea cadrelor în diferite sectoare de activitate. Avem o situație bună în conducerea multor întreprinderi în care se promovează cu curaj tinerii. De altfel, însăși situația întreprinderilor respective, unde vîrsta medie este de 20-22-23 de ani, impune acest lucru. Nu în suficientă măsură însă ne preocupăm de a asigura o împrospătare continuă a cadrelor superioare. Trebuie să spunem deschis că în anumite domenii, numărul cadrelor prea în vîrstă e mare, și aceasta nu este un lucru bun. Desigur, e foarte bun proverbul românesc care spune că „atunci cînd nu ai un bătrîn să-l cumperi". Trebuie să îmbinăm însă experiența celor mai în vîrstă cu elanul tineretului. Trebuie să facem o politică corespunzătoare de cadre, spre a nu ajunge, la un moment dat, la o ruptură între generații, ci, dimpotrivă, la un proces normal de creștere a cadrelor. Aceasta presupune să aplicăm cu mai multă consecvență legile țării pe care noi le-am adoptat, dar pe care trebuie să le respectăm. Chiar ieri discutam cu tovarășii: acum 25 de ani, un prim-secretar de județ avea 25—28 de ani. Acum, cînd trebuie să numim un prim-secretar care are 35—40 de ani spunem că e prea tînăr! Dar de ce oare? Trebuie să așteptăm să depășească 50 de ani ca să fie prim-secretar? Am dat un exemplu, dar acest lucru este valabil și în alte domenii.

Este necesar, de asemenea, să fim mai consecvenți în aplicarea principiilor pe care le-am adoptat privind schimbarea periodică a unor tovarăși dintr-un sector în altul de muncă. Desigur, nu prea des, dar nici prea rar. Trebuie să înțelegem că legile naturii acționează cîteodată mai ferm decît legile făcute de om; ele nu țin seama de dorințele de a trece într-o categorie sau alta. Din păcate, nu se pot modifica aceste legi, de aceea trebuie să ducem o politică de cadre corespunzătoare, în toate domeniile de activitate, ținînd seama de dezvoltarea viitoare, de cerința asigurării forțelor necesare mersului înainte al societății noastre. În această privință, cred că va trebui să tragem anumite învățăminte, să aducem corecturi în activitatea noastră.

Legat de activitatea de partid, trebuie să întărim controlul, organizarea muncii, să ne preocupăm permanent de creșterea rolului conducător al partidului în fiecare domeniu de activitate, de îndeplinirea de către fiecare membru de partid a sarcinilor și răspunderilor ce-i revin.

Am dezbătut astăzi multe probleme legate de perfecționarea muncii noastre. De aceea, doresc să menționez necesitatea creării în continuare a cadrului organizatoric corespunzător participării maselor populare la conducerea societății, dezvoltării democrației de partid, a democrației socialiste în general. Pornim de la faptul că problemele complexe ce se pun în conducerea societății nu se pot soluționa decît în strînsă legătură cu întregul partid, cu participarea activă a întregului partid, a întregului nostru popor. Aceasta constituie o latură esențială a muncii noastre, o cerință a făuririi societății socialiste multilateral dezvoltate, a creării condițiilor pentru trecerea spre comunism.

Trebuie, totodată, să ne ocupăm mai mult de activitatea ideologică și educativă. Avem în acest sens o hotărîre specială a Plenarei din 1971, avem hotărîrile Conferinței Naționale. Am obținut unele rezultate, dar trebuie spus că mai avem încă mult de făcut pentru a realiza programul ideologic și educativ al partidului nostru. Așa cum am menționat mai înainte, problema dezvoltării societății noastre este strîns legată de creșterea conștiinței maselor largi populare, de ridicarea nivelului ideologic și politic al comuniștilor, de dezvoltarea conștiinței socialiste a tuturor cetățenilor, a tineretului în special. Întregul popor trebuie să acționeze în mod conștient — tot mai conștient — pentru îndeplinirea programului de transformare revoluționară a societății noastre. Să fim conștienți că realizările pe care le avem, victoria socialismului în țara noastră nu înseamnă cîtuși de puțin că de acum putem sta liniștiți. Este necesar să intensificăm continuu activitatea în toate domeniile, inclusiv în domeniul ideologic, să acționăm cu fermitate pentru a ține permanent trează vigilența revoluționară a partidului, a tineretului, a întregului nostru popor. Sîntem un partid revoluționar și trebuie să rămînem în permanență un partid revoluționar. Partidul nostru trebuie să deschidă întotdeauna cale noului, să lupte cu hotărîre împotriva vechiului, pentru triumful principiilor socialiste și comuniste în țara noastră, acționînd, totodată, pentru a contribui la afirmarea socialismului pe plan mondial, la înfăptuirea unei politici internaționale noi, bazată pe egalitate, respect și întrajutorare între toate popoarele lumii. Numai în măsura în care partidul nostru, toate organizațiile noastre — sindicatul, tineretul, femeile, uniunile de creatori — vor ști să rămînă permanent pe aceste poziții, să acționeze în spiritul marxism-leninismului, al materialismului dialectic și istoric, în spirit revoluționar, numai în această măsură avem garanția înfăptuirii cu succes a programului pe care îl avem și a programului ce urmează să-l adoptăm la Congresul al XI-lea.

În încheiere, aș dori să-mi exprim convingerea că toți membrii Comitetului Central, întregul activ de partid și de stat, toți comuniștii vor acționa cu hotărîre pentru ca, în strînsă legătură cu masele populare, cu întregul popor, să asigurăm înfăptuirea programului elaborat de Congresul al X-lea, dezvoltarea mai intensă și mai rapidă a țării noastre pe calea bunăstării și fericirii.

Cu aceste gînduri doresc să încheie, urînd întregului nostru partid și întregului nostru popor, în frunte cu clasa muncitoare, succese tot mai mari în îndeplinirea sarcinilor ce ne stau în față, dorindu-vă și dumneavoastră succes în întreaga activitate, multă sănătate și fericire! (Aplauze puternice, prelungite).

Plenara Consiliului Național al Frontului Unității Socialiste

(Urmare din pag. 1-a)

tregului nostru popor, plenara Consiliului Național al FUS și-a însușit cu un sentiment de profundă satisfacție și mîndrie patriotică hotărîrea Plenarei CC al PCR din 25—26 martie a.c. de a propune Marii Adunări Naționale alegerea tovarășului Nicolae Ceaușescu, secretar general al Partidului Comunist Român, în funcția de președinte al Republicii Socialiste România.

În unanimitate, plenara Consiliului Național al Frontului Unității Socialiste a susținut candidatura tovarășului Nicolae Ceaușescu pentru înalta funcție de șef al statului român și a hotărît să propună, la rîndul său, Marii Adunări Naționale alegerea secretarului general al partidului ca președinte al Republicii Socialiste România.

3. — Plenara Consiliului Național al FUS și-a însușit hotărîrea Plenarei CC al PCR cu privire la eliberarea tovarășului Ion Gheorghe Maurer din funcția de președinte al Consiliului de Miniștri, la cererea sa.

— Plenara Consiliului Național al FUS și-a însușit hotărîrea Plenarei CC al PCR de a propune pentru funcția de președinte al Consiliului de Miniștri pe tovarășul Manea Mănescu.

— Plenara Consiliului Național al FUS a hotărît ca propunerile respective să fie prezentate Marii Adunări Naționale și în numele Consiliului Național al Frontului Unității Socialiste.

4. — Plenara Consiliului Național al FUS a hotărît convocarea pentru ziua de 23 mai a Congresului Frontului Unității Socialiste.

În încheierea lucrărilor plenarei, a luat cuvîntul tovarășul NICOLAE CEAUȘESCU.

Mulțumind pentru încrederea manifestată de Consiliul Național al Frontului Unității Socialiste, prin votul pe care l-a dat, susținînd hotărîrea și propunerea Plenarei CC al PCR, tovarășul NICOLAE CEAUȘESCU a declarat, în aplauzele entuziaste ale participanților, că va servi, ca și pînă acum, poporul, cauza socialismului și comunismului, dezvoltarea patriei noastre, creșterea bunăstării și fericirii poporului român, politica de colaborare și pace cu toate națiunile lumii.

AU ÎNDEPLINIT PLANUL PE PRIMUL TRIMESTRU ÎNAINTE DE TERMEN

Fabrica de nutrețuri combinate

- Circa 3600 tone nutrețuri peste plan
- Parametrii proiectați atinși cu trei luni înainte de termen
- 70 la sută din angajamentul anual realizat

— Alo, redacția?

— Da, Poftiți.

— La telefon inginerul Dumitru Degeratu, directorul Fabricii de nutrețuri combinate. Vreau să vă informez că sarcinile de plan ce reveneau colectivului nostru pe primul trimestru au fost îndeplinite cu șapte zile înainte de termen.

— O veste care ne bucură. Ce producție suplimentară veți livra pînă la sfîrșitul trimestrului?

— Circa 3600 de tone nutrețuri combinate. Exprimate în carne, înseamnă aproape 1000 de tone.

— Vă rugăm să precizați, tovarășe director, pe ce căi a obținut colectivul dumneavoastră acest spor de producție?

— Prin atingerea parametrilor proiectați cu trei luni înainte de termenul fixat. Aș dori să mai fac o precizare. Noi nu ne-am oprit la acești parametri. Datorită îmbunătățirilor aduse instalațiilor încă în faza de finalizare a fabricii, vom realiza un spor de producție, peste capacitatea proiectată, de circa 20 la sută.

— Înțeleg că atît atingerea parametrilor înainte de termen cît și sporul de producție despre care ne-ați vorbit vă vor permite să vă realizați și angajamentul asumat în întrecerea socialistă, înainte de termen.

— Într-adevăr. În primul trimestru am realizat peste 70 la sută din angajamentul anual și sperăm că în cinstea celei de-a XXX-a aniversări a eliberării, să-l depășim substanțial.

Întreprinderea forestieră

- Producția globală și marfă depășite cu cîte 3 milioane lei
- Importante cantități de masă lemnoasă livrate suplimentar
- Planul de export depășit cu 400 000 lei valută

O telegramă sosită astăzi la redacție, semnată de tovarășul inginer Ioan Șerbănică, ne informează că o altă unitate economică a județului nostru, Întreprinderea forestieră de exploatare și transport, și-a îndeplinit sarcinile planului trimestrial cu cinci zile înainte de termen.

Din cuprinsul telegramei reținem încă cîteva elemente semnificative pentru activitatea rodnică a acestui harnic colectiv. Pînă la sfîrșitul trimestrului producția globală și marfă vor fi depășite cu cîte trei milioane lei, depășirea ce se va concretiza într-o cantitate însemnată de produse peste plan. Printre acestea se numără: 10 000 m.c. buștenl, 2 000 m.c. lemn despicat pentru prelucrări industriale, 300 m.c. cherestea și 100 m.c. ambalaje din lemn.

Depășirea prevederilor de plan la producția fizică a facilitat îndeplinirea înainte de termen și a planului de export. Sfîrșitul trimestrului va consemna și la acest capitol o depășire de 400 000 lei valută.

Telegrama consemnează totodată și cîteva formații frunțașe în întrecerea socialistă. Sînt secțiile de exploatare din Lipova, Ineu și Pecica.

Azi, 28 martie a.c.

Colocviile ziarului „Flacăra roșie"

Informăm pe corespondenții, colaboratorii și cititorii noștri că azi, 28 martie a.c., la ora 17, au loc colocviile ziarului „Flacăra roșie". Se va dezbate tema: Modul cum sînt oglindite în coloanele ziarului problemele transportului în comun". Evident, pot fi discutate și alte probleme care interesează pe corespondenții, colaboratorii și cititorii noștri.

Precizăm că au fost invitați și vor participa tovarăși din conducerea Exploatării de transport în comun.

Colocviile ziarului „Flacăra roșie" se vor desfășura, ca de obicei, la Clubul presei din Arad, B-dul Republicii nr. 81.

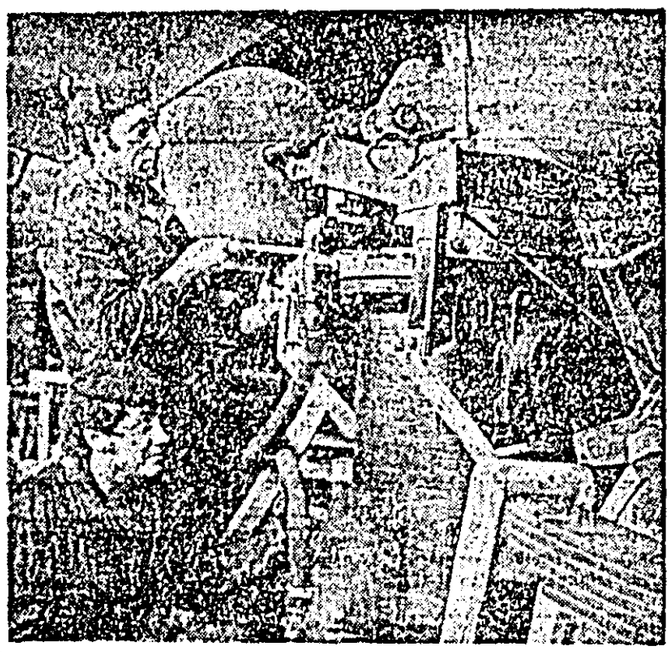

Șeful de echipă Nicolae Kneipp și lăcătușul Iosif Richter, lucrează la montajul unui nou tip de vagon basculant de mare capacitate.

ANULUI XXX ÎI FĂURIM CUNUNĂ

Întrecerea socialistă este mai bine organizată

Una din problemele de bază care preocupă comitetul sindicatului de la I.I.S. „Tricoul roșu" este întrecerea socialistă. Criteriile care stau la baza ei — creșterea continuă a calității produselor, întărirea disciplinei în producție, păstrarea, gospodărirea și sporirea avutului obștesc, realizarea de economii la materii prime, combustibil și energie electrică etc. — însuflețesc toate colectivele de muncă.

Pentru stabilirea acestor criterii, spre deosebire de alți ani, s-a făcut un studiu intens spre a da posibilitatea grupelor sindicale să declare evidențiați pe acei muncitori, tehnicieni și ingineri care se situează într-adevăr în fruntea tuturor. Astfel, la secția tricotat — pentru a primi titlul de evidențiat, este necesară, printre altele, depășirea lunară a sarcinilor de plan cu 2 la sută, economisirea acelor de tricotat (cel puțin 30 bucăți pe trimestru), muncitorul să nu aibă nici o absență nemotivată, să fie exemplu de disciplină și corectitudine la locul de muncă, în familie și societate, să se preocupe de perfecționarea pregătirii sale profesionale și să ajute la integrarea în producție a noilor angajați, să participe la viața politică, economică și socială a colectivului etc. Cu ocazia dezbaterii cifrelor de plan, spre deosebire de alți ani, s-au lansat chemări la întrecerea între grupe sindicale, cu scopul ca fiecare colectiv de muncă să-și îmbunătățească întreaga activitate.

Concursul ziarului nostru

Pentru popularizarea rezultatelor obținute în întrecere, comitetul sindicatului, în colaborare cu comitetul oamenilor muncii, au luat măsuri pentru executarea de panouri și grafice în vederea stimulării evidențiaților care și-au adus o contribuție deosebită la realizarea și depășirea sarcinilor de plan. La nivelul comitetului sindicatului, în planul de muncă și planul comisiilor pe probleme, sînt prevăzute o serie de acțiuni care să sprijine întrecerea socialistă. Astfel sînt analizele trimestriale asupra rezultatelor, iar acolo unde se constată deficiențe se intervine prompt. În sprijinul bunei desfășurări a întrecerii vine și brigada artistică de agitație, care în programele sale, se ocupă de problemele privind activitatea productivă, evidențiază pe cei frunțași, critică aspectele negative. Fără îndoială, comitetul sindicatului a acumulat experiență cu ocazia participării la schimburile de experiență de la Fabrica de tricotaje „Moldova" Iași și Fabrica de confecții „1 Iunie" din Timișoara. În felul acesta în întreprinderea „Tricoul roșu", cu sprijinul și îndrumarea comitetului sindicatului, muncitorii au toate condițiile să îndeplinească și chiar să depășească sarcinile de plan, contribuind astfel la îndeplinirea cincinalului înainte de termen.

DUMITRU DRAICA,
de la Întreprinderea „Tricoul roșu"

DIN TOATA LUMEA

Delegația economică română primită de premierul Kuweitului

KUWEIT 27 (Agerpres). — Delegația economică română, condusă de Ion M. Nicolae, adjunct al ministrului industriei chimice, a fost primită de șeicul Jaber Al Ahmed Al Jaber al Sabat, prim-ministru al Kuweitului și prinț moștenitor, ce ține locul emirului Sabah al Salem al Sabah, care, în prezent, lipsește din țară.

În cursul convorbirilor, desfășurate într-o atmosferă caldă, prietenească, a fost transmis un mesaj de salut din partea președintelui Consiliului de Stat al Republicii Socialiste România și a președintelui Consiliului de Miniștri. Mulțumind pentru mesajul primit, premierul kuweitian a rugat să i se transmită președintelui Nicolae Ceaușescu, din partea emirului Sabah Al Salem Al Sabah și din partea sa, personal, urări de sănătate și fericire, precum și dorința sinceră de cooperare cu România, atît în ceea ce privește dezvoltarea relațiilor bilaterale, cît și în domeniul consolidării păcii și al progresului în lume. În mod deosebit, primul ministru kuweitian a apreciat poziția și activitatea României pentru soluționarea conflictului din Orientul Apropiat.

De asemenea, Jaber Al Ahmed Al Jaber a apreciat ca deosebit de utile întîlnirile între șefii de stat și de guverne și, în acest sens, în numele emirului Sabah Al Salem Al Sabah, a adresat șefului statului român, precum și primului ministru invitația de a vizita Kuweitul în cursul acestui an. În același timp, primul ministru kuweitian a transmis dorința emirului și a sa personal de a vizita România.

Lucrările Consiliului Organizației de solidaritate a popoarelor afro-asiatice

BAGDAD 27 (Agerpres). — Participanții la lucrările celei de-a XI-a sesiuni a Consiliului Organizației de solidaritate a popoarelor afro-asiatice (OSPAA) au adoptat o rezoluție cu privire la situația din Asia și căile de întărire a păcii, colaborării și securității pe continent, în care este subliniată necesitatea asigurării unei păci trainice în această zonă a lumii.

A fost adoptată, de asemenea, o rezoluție referitoare la situația de pe continentul african, care exprimă solidaritatea participanților cu lupta popoarelor din Africa pentru lichidarea rămășițelor colonialismului, neocolonialismului și rasismului. Rezoluția condamnă cu fermitate politica colonialistă a Portugaliei și politica de apartheid din Republica Sud-Africană. Participanții la sesiune au elaborat o serie de propuneri concrete îndreptate spre consolidarea pozițiilor tinerelor state africane, în special prin consolidarea sectorului de stat al economiei.

Sesiunea anuală a ECAFE

COLOMBO 27 (Agerpres). — Corespondentă de la Ion Puțineiu: În capitala Republicii Sri Lanka au început, miercuri, în prezența a peste 500 de delegați din țările membre și observatori ai unor state din zonă, lucrările sesiunii anuale a Comisiei Economice a ONU pentru Asia și Extremul Orient (ECAFE).

În contextul apropiatei reuniuni extraordinare a Adunării Generale a ONU, sesiunea din acest an a ECAFE are o semnificație specială, deoarece problemele economice cu caracter regional, care fac obiectul discuțiilor, preocupă deopotrivă marea majoritate a țărilor lumii — criza de energie, situația prețurilor la materiile prime, cooperarea în vederea dezvoltării, raporturile economice și comerciale între țările în curs de dezvoltare și țările industrializate. Ca probleme specifice înscrise pe agenda dezbaterilor figurează armonizarea între statele membre a tehnicilor de planificare și dezvoltare industrială, valorificarea resurselor naturale în interesul propriei dezvoltări, stabilizarea prețurilor și asigurarea continuității livrărilor reciproce de alimente și materii de bază, crearea unui fond comun adițional pentru finanțarea programelor lor de dezvoltare economică și socială aflate la dispoziția Băncii asiatice de dezvoltare.

Ca documente de lucru prezentate sesiunii de către secretariatul ECAFE se află raportul cu privire la situația economică a țărilor membre pe anul 1973 și un studiu asupra situației învățămîntului și a posibilităților de plasare, în sfera producției și în funcțiile de conducere, a cadrelor naționale.

Lucrările sesiunii vor dura aproximativ două săptămîni.

Noi incidente în Irlanda de Nord

LONDRA 27 (Agerpres). — În Irlanda de Nord continuă incidentele între forțele de ordine și cercurile extremiste. După cum a anunțat un purtător de cuvînt al forțelor armate britanice dislocate în această provincie, la Belfast a fost înregistrată o nouă victimă, în urma exploziei unei bombe artizanale plasate într-un automobil. Aceasta este cea de-a 984-a persoană ucisă în cadrul incidentelor ce au loc în Irlanda de Nord în cei 4 ani și jumătate de la declanșarea ostilităților între comunitățile catolică și protestantă.

Totodată, explozia unei bombe în centrul orașului Belfast, în seara zilei de marți, a provocat un puternic incendiu, care a distrus două magazine fără să se înregistreze încă victime.

Reuniunea miniștrilor arabi ai afacerilor externe

TUNIS 27 (Agerpres). — În capitala tunisiană continuă lucrările celei de-a 61-a sesiuni a Consiliului Ligii Arabe, care reunește miniștrii arabi ai afacerilor externe. Cele cinci comisii de lucru formate marți — politică, economică, juridică, administrativ-financiară și social-culturală — și-au început activitatea în vederea elaborării documentelor ce vor fi supuse aprobării șefilor de delegații în ședință plenară. Comisia pentru problemele politice, constituită din miniștrii de externe prezenți la sesiune, a examinat, în ședință cu ușile închise, punctul de pe ordinea de zi referitor la situația politică și militară din Orientul Apropiat.

Într-o declarație reluată de agenția MEN, Sayad Nofal, secretar general adjunct al Ligii Arabe, a afirmat că lucrările de miercuri ale Consiliului Ligii au fost consacrate discutării datei și locului viitoarei reuniuni arabe la nivel înalt, precum și propunerii privind organizarea unui dialog arabo—vest-european.

O declarație a ministrului de externe finlandez

HELSINKI 27 (Agerpres). — Ministrul de externe al Finlandei, Ahti Karjalainen, a anunțat, într-o declarație de presă, că țara sa este gata să găzduiască cea de-a treia fază a Conferinței pentru securitate și cooperare în Europa, în luna iulie a acestui an. El a adăugat că Finlanda apreciază că este recomandabil să se evite prelungirea nejustificată a lucrărilor celei de-a doua faze a Conferinței, care se desfășoară, în prezent, la Geneva.

Karjalainen s-a pronunțat, de asemenea, în favoarea organizării celei de-a treia și ultime faze a Conferinței la cel mai înalt nivel posibil.

Conferința de presă a președinților Egiptului și Sudanului

KHARTUM 27 (Agerpres). — La încheierea reuniunii Comitetului superior politic pentru aplicarea programului de acțiune politică și cooperare economică adoptat de președinții Egiptului și Sudanului, șefii delegațiilor celor două țări — Hafez Ghanem, prim-secretar al Uniunii Socialiste Arabe din Egipt, și Aboulkasem Mohamed Ibrahim, secretar general adjunct al Uniunii Socialiste Sudaneze — au ținut o conferință de presă, în cursul căreia au declarat că cele două partide vor depune toate eforturile pentru punerea în practică a programului. Referindu-se la modalitățile de îndeplinire a prevederilor acestui program, cele două personalități au arătat că acestea vor consta în înființarea de proiecte economice comune, în coordonarea pozițiilor celor două țări în instanțele internaționale, precum și în cooperarea bilaterală în toate domeniile.

pe scurt · pe scurt · pe scurt

COMITETUL CENTRAL al Partidului Popular Revoluționar Mongol a adoptat o hotărîre care prevede crearea unui sistem de învățămînt economic pentru oamenii muncii.

PREȘEDINTELE S.U.A., RICHARD NIXON, a proclamat săptămîna care va începe la 20 mai drept „Săptămînă a comerțului mondial". Cu acest prilej, el a relevat că schimburile comerciale deschise pot contribui la stabilitate și armonie în lume, precum și la reducerea cauzelor de tensiune internațională.

ÎNTR-UN INTERVIU publicat miercuri de presa cipriotă, Președintele Ciprului, arhiepiscopul Makarios, s-a pronunțat din nou împotriva unei soluții federale a problemei cipriote, care, după opinia sa, ar constitui „preludiul împărțirii insulei". El a apreciat că, în următoarele luni, convorbirile dintre comunitățile greacă și turcă vor trebui să ajungă la un rezultat.

LA DELHI AU LUAT SFÎRȘIT lucrările Plenarei Consiliului Național al Partidului Comunist din India. Secretarul general al Consiliului Național al PC din India, Rajeswara Rao, a prezentat un raport asupra rezultatelor recentelor alegeri parțiale din India, situației politice din țară și a sarcinilor partidului în etapa actuală.

LA SFÎRȘITUL unor îndelungate și dificile negocieri, principatul Liechtenstein are un nou guvern, prezidat de Walter Kieber — lider al Partidului progresist cetățenesc.

Principatul Lichtenstein are un teritoriu de 160 kmp și o populație de 21 000 de locuitori. Micul stat situat la granița dintre Elveția și Austria a fost creat în anul 1699.

PE INSULA CONTADORA DIN PACIFIC au început convorbiri între delegații ale SUA și Republicii Panama cu privire la realizarea între cele două părți a unui nou tratat asupra Canalului Panama. Se apreciază că aceste convorbiri sînt consacrate pregătirii condițiilor pentru o nouă rundă de negocieri între reprezentanții permanenți ai celor două state la negocieri.

TEATRE

TEATRUL DE STAT ARAD

Azi, 28 martie, ora 19.30: Plicul, abonament seria 4 (U.J.C.M.).

Simbătă, 30 martie, ora 19.30: Viața e ca un vagon?

Duminică, 31 martie, orele 15.30 și 19.30: Plicul, abonament seria K (Uzina electrică, I.A.M.M.B.A., Combinatul chimic, Abator).

CINEMATOGRAFE

DACIA: Misterioasa prăbușire. Orele: 9.30, 11.45, 14, 16.15, 18.30, 20.30.

STUDIO: Proprietarii. Orele: 10, 12, 14, 16, 18, 20.

TINERETULUI: Vila noastră de vacanță. Ora: 14, și Un om în sălbăticie; la orele: 11, 16, 18, 20.

PROGRESUL: Departe de Tipperary. Orele: 15, 17, 19.

SOLIDARITATEA: Nici un moment de plictiseală. Orele: 17, 19.

GRĂDIȘTE: Marele premiu. Seriile I—II: Ora: 18.

LIPOVA: Fata din Istambul.

INEU: Secară vîntul sălbatic.

CHIȘINEU CRIȘ: Despre o anume fericire.

NĂDLAC: Viforniță.

CURTICI: Conspirația.

PÎNCOTA: Provincialii.

SEBIȘ: Atunci i-am condamnat pe toți la moarte.

SÎNTANA: Conspirația.

PECICA: Eliberarea. Seriile I—II.

ȘIRIA: Femeile.

VINGA: Aventurile lui Babușcă.

BUTENI: Cînd legendele mor. Cartierul veseliei.

TELEVIZIUNE

JOI, 28 martie

În jurul orei 11.15 — transmisiune directă de la Palatul Marii Adunări Naționale a ședinței solemne consacrate alegerii președintelui Republicii Socialiste România.

16.00—17.00 Teleșcoală. 17.30 Telex. 17.35 Curs de limbă germană. 18.05 Teleglob. 18.25 Întrebări și răspunsuri. 18.55 Film serial pentru copii: „George". 19.30 Telejurnal. 20.00 Seară pentru tineret. 21.30 Steaua fără nume. 22.15 24 de ore.

RADIO

Joi, 28 martie

BUCUREȘTI

Programul I

6 Radioprogramul dimineții. 8 Sumarul presei. 9 Buletin de știri. 9.20 Muzică populară. 10 Buletin de știri. 10.05 Curier economic 10.30 Fișier editorial. 10.40 Din muzica popoarelor. 11 Buletin de știri. 11.05 Ritmuri de fanfară. 12 Buletin de știri. 12.30 Știința la zi. 13 Radiojurnal. 13.15 Revista șlagărelor. 14 Buletin de știri. 14.05 Varietăți muzicale. 14.40 Melodii populare. 15 Buletin de știri. 15.05 Meridian club. 16 Radiojurnal. 16.15 Cîntecele noastre. 16.45 Discul zilei — Gică Petrescu. 17 Buletin de știri. 17.15 Tribuna radio. 18 Orele serii. 20 Concert de muzică populară. 20.30 Itinerar la harta țării. 20.40 Muzică pe adresa dumneavoastră. 21 Buletin de știri. 22 Radiojurnal. 22.30 Bijuterii muzicale. 23 Estrada nocturnă.

Programul II

7 Radiojurnal. 7.35 Mindru-i jocul pe la noi. 7.55 Moment poetic. 8.30 Microfonul pionierilor. 8.50 Creații corale contemporane. 9.35 Viziuni interpretative. 10.30 Buletin de știri. 11 Biografia unei capodopere. 12.40 Cenaclu radiofonic. 13 Radiojurnal. 14.30 Radioșcoală. 14.55 Sfatul medicului. 15.33 Concertul pentru vioară și orchestră de Dumitru Capoianu. 16 Radiojurnal. 16.40 Turism 74. 17.40 Ateneu. 18.15 Din țările socialiste. 18.45 Coruri bărbătești. 18.55 Moment poetic. 19 Buletin de știri. 19.50 Noapte bună, copii. 20 Concertul orchestrei simfonice a Radioteleviziunii. 22.30 Buletin de știri. 23 Pagini din opere. 0.55 Buletin de știri.

TIMIȘOARA

18 Actualitatea radio. 18.10 Din cele mai frumoase melodii de muzică ușoară. 18.30 Emisiunea literară. 18.40 „Cîntăm a țării tinără grădină". 19 Emisiunea pentru sate. 19.10 Drag mi-e cîntecul și jocul. 19.30 Caleidoscop sonor — de joi pînă joi.

PRONOEXPRES

La tragerea din 27 martie au ieșit următoarele numerele:
I: 31, 15, 33, 23, 32, 5.
II: 26, 24, 18, 39, 13.

Fabrica de mobilă Pîncota Județul Arad

ORGANIZEAZĂ CONCURS

pentru ocuparea următoarelor posturi:
— doi maiștri tîmplari,
— un tehnician principal la secția mecanic-energetic.

Concursul se va ține în ziua de 30 martie 1974 la sediul fabricii. Condiții de încadrare conform Legii 12-1971.

(237)

Întreprinderea de confecții Arad

str. Ocsko Terezia nr. 89

RECRUTEAZĂ

absolvenți ai școlii generale cu vîrsta între 16—30 ani pentru calificare de scurtă durată (5 luni) în meseria de CONFECȚIONER ÎMBRĂCĂMINTE

Pe durata cursului se asigură o indemnizație de 400 lei și se încheie contract cu întreprinderea pe 5 ani.

Cursul va începe la data de 1 aprilie 1974.

Înscrierile se fac la biroul personal pînă în data de 29 martie 1974.

Informații suplimentare la biroul personal al întreprinderii.

(236)

Centrala industrială de prelucrare cauciuc și mase plastice
Întreprinderea de anvelope „Danubiana"

Șos. Olteniței nr. 181 București (sector 5)

ÎNCADREAZĂ ÎN MUNCĂ

MUNCITORI CALIFICAȚI ÎN MESERIA DE:
— lăcătuș mecanic,
— electricieni,
— strungari,
— tinichigiu.

MUNCITORI NECALIFICAȚI, PENTRU CALIFICARE ÎN MESERIA DE:
— preparator la fabricarea anvelopelor și camerelor de aer,
— pregătitor la fabricarea anvelopelor și camerelor de aer,
— confecționer la fabricarea anvelopelor și camerelor de aer,
— vulcanizator la fabricarea anvelopelor și camerelor de aer,
— finisor-reparator pentru anvelope și camere de aer.

Se primesc muncitori în vîrstă de 18—45 ani.

Se asigură următoarele condiții:

I. SALARIZARE

Pentru muncitorii calificați se asigură categoria de încadrare plus majorare cu 5—10—15 la sută a tarifului orar conform art. 4 din H.C.M. 914-1968, respectiv cat. 1-B — 5,95 — 1214 lei la 6-III — 11,95 — 2438 lei lunar.

Muncitorii necalificați pentru calificare în meseria de operator chimist beneficiază pe perioada instruirii practice și teoretice de un salariu 5,30—5,55 lei-oră, respectiv 1081—1132 lei lunar la care se adaugă sporul de 25 la sută pentru orele lucrate în timpul nopții.

II. CAZAREA

pentru nefamiliști, se asigură în căminele muncitorești ale întreprinderii, contra-cost.

III. MASA

La cantina întreprinderii, contracost, pentru 3 mese. Întreprinderea dispune și de bufete cu semipreparate, în incinta unității în toate cele trei schimburi.

IV. CALIFICAREA

După o perioadă de acomodare muncitorii noi angajați au posibilitatea să se integreze în cursul de calificare de scurtă durată cu participare în producție, la absolvirea cărora sînt încadrați ca muncitori calificați fiind retribuiți cu un salariu de 5.70—5.90 lei pe oră, respectiv 1162—1204 lei lunar. Se lucrează în acord global, colectiv și individual.

V. ECHIPAMENT DE PROTECȚIE

Se asigură gratuit, iar cel de uzură cu plata în rate.

VI. ACTE NECESARE OBLIGATORII LA ANGAJARE:

Carnet de muncă și nota de lichidare, dacă au lucrat în unități socialiste. Pentru cei ce nu au lucrat: adeverință de la Consiliul popular din care să reiasă ocupația avută, extras de naștere, actul de studii (ultima școală absolvită); buletinul de identitate.

NOTĂ: Se precizează că există posibilități pentru frecventarea învățămîntului de stat de toate gradele ca: școală profesională, liceul teoretic, liceul industrial și institute de învățămînt superior, precum și perspective pentru buletin de București.

Orice informații suplimentare se pot obține prin scrisori trimise întreprinderii la adresa menționată, sau la telefon 83-41-40, interior 271-158-151-156-299.

(231)

MICA PUBLICITATE

VÎNZĂRI:

VÎND casă familială ocupabilă imediat. Informații telefon 1-35-30. 1153

VÎND la preț convenabil casă și jumătate grădină, Constantin Tifoi, Miniș 241. 1187

VÎND casă, ocupabilă imediat, cu grădină și cărămidă, str. Banul Mărăcine nr. 11-g. 1191

VÎND vilă ocupabilă, trei camere, dependințe, Vasile Rusu, str. Grivița 61-b. 1194

VÎND casă compusă din două corpuri de clădire cu cîte trei camere, parțial ocupabilă, pe str. Coșbuc. Informații str. Barbusse 28, între orele 18-20. 1195

VÎND casă, trei camere, dependințe și grădină, str. Pipoș nr. 3 — Grădiște. 1196

VÎND casă cu grădină și fundație, str. Ivireanu 48-1 — Grădiște 1170

VÎND casă mică cu fundație de casă, str. Occident 7. 1208

VÎND Fiat 850, tip 1971. Vizibil zilnic la parcarea Astoria. 1240

VÎND casă nouă, trei camere, dependințe și grădină în comuna Săvîrșin nr. 95, posibilitate de canalizare. Informații în fiecare joi, între orele 9-13. 1210

VÎND casă ocupabilă, trei camere, garaj și grădină, str. Sverdlov 81. 1211

VÎND casă ocupabilă, trei camere, dependințe, str. Anatole France 16. 1214

VÎND apartament ocupabil, Calea Romanilor etaj II. Informații str. Haiducilor bloc D 2, scara C, apartament 19, între orele 15.30-16.30. 1201

VÎND apartament ocupabil, două camere, Calea Aurel Vlaicu, bloc 8, scara E, apartament 15. 1175

VÎND Fiat 850, telefon 1-54-36, simbătă și duminică după masă. 1188

VÎND Dacia 1100. Informații, telefon 3-09-43, între orele 17-19. 1164

VÎND motocicletă M.Z. 125, motoretă Simson, bej, acordeon Hohner Weltmeister 32 bași și frigider Fram. Calea Romanilor 16, bloc B 2-3, scara B, apartament 2. 1146

VÎND motocicletă cu ștaș, marca I.F.A. 350 cm³, str. Cozia nr. 11, după ora 16. 1189

VÎND 23 oi țigăi cu miei, Calea Armatei Roșii 126. 1184

VÎND 52 oi mame. Ioan Hristor str. Hălmăgeanu nr. 170. 1190

VÎND Opel Record 1700, comuna Vladimirescu str. Cuza Vodă 5. 1218

VÎND casă ocupabilă, str. Prutului nr. 9-11, Micălaca. Informații str. Războieni bloc P, apartament 100, simbăta între orele 17-20, și duminica între orele 9-12. 1223

CUMPĂRĂRI:

CUMPĂR apartament central în bloc, etaj I-II. Informații telefon 1-35-30. 1153

CUMPĂR casă, sau apartament 4-5 camere termoficate, telefon 1-66-92, între orele 16-19. 1172

CUMPĂR Dacia 1300, puțin rulată. Telefon 1-12-93, după ora 15. 1205

SCHIMBURI DE LOCUINȚĂ:

SCHIMB locuință una cameră, bucătărie, antreu, încălzire centrală, doresc două camere, dependințe, sau o casă familială, str. Bolintineanu nr. 13, etaj III, apartament 14. 1157

SCHIMB apartament bloc Iași, cu similar Arad. Telefon 3-11-59, Arad. 1171

SCHIMB apartament central, două camere mari, dependințe, doresc similar bloc, telefon 1-17-10. 1181

SCHIMB apartament spațios, trei camere, bale, dependințe, doresc trei camere bloc, etaj I-II, centru. Telefon 1-24-60. 1192

SCHIMB apartament, cameră, bucătărie, dependințe, doresc similar la etaj I, sau parter, Piața Avram Iancu 13, etaj II, apartament 5. 1199

SCHIMB apartament Turda cu similar Arad. Informații Arad, telefon 1-65-23, dimineață. 1219

OFERTE DE SERVICIU:

CAUT femeie pentru îngrijire copil de trei ani, str. Măcinului 7, apartament 1, între orele 16-19. 1220

CĂUTĂM portăreasă cu schimb de locuință, str. Unirii nr. 1. 1204

CAUT femeie pentru îngrijire copii, str. Tudor Vladimirescu nr. 41-43, bloc A, apartament 11, telefon 3-12-61. 1207

ANUNȚURI DE FAMILIE:

MULȚUMIM tuturor celor care au participat la înmormîntarea scumpului nostru soț și tată

MIHAI IGRIȘAN.

Familia îndoliată 1165

Cu aceeași durere anunțăm că la data de 3 aprilie se împlinește un an de la încetarea din viață a soțului, tatălui, fratelui și cumnatului nostru

NICOLAE PLEȘEA.

Comemorarea va avea loc duminică, 31 martie, la cimitirul Eternitatea. 1197

ANUNȚĂM cu durere împlinirea unui an de la decesul bunului nostru tată

IOAN BUDIȘAN.

Comemorarea la 31 martie, ora 12.30.

Îl vom păstra veșnic în memoria noastră.

Familia îndurerată 1198

CU adîncă durere anunț că la 29 martie se împlinește un an de cînd m-a părăsit pentru totdeauna scumpul meu soț

MIRCEA POPESCU,

în vîrstă de 25 ani.

O lacrimă fierbinte în amintirea lui.

Soția îndoliată 1230

„Flacăra roșie", B-dul Republicii 81. Telefoane: 1 31 78, 1 16 80, 1 33 05, 1 13 58, 1 48 74, 1 63 98. Administrația: 1 28 34. Tiparul: Întreprinderea Poligrafică Arad. Telefon: 1 20 77. 40 109